

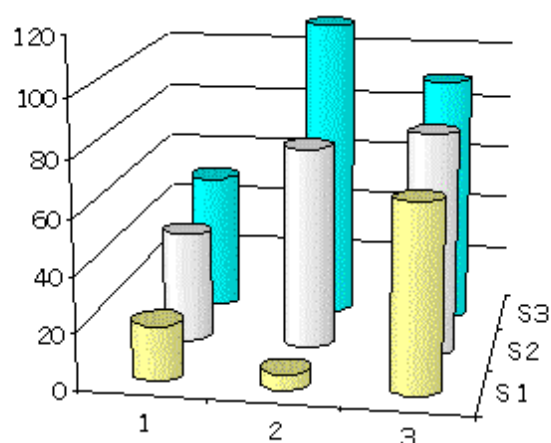

# SINTEZĂ STATISTICĂ

Operațiuni în Registrul Național al Comerțului  
la 31 ianuarie 2002 - date provizorii



- Numărul 122 -

⑪ Colecția *Biblioteca Oamenilor de Afaceri*

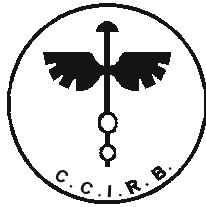

**CAMERA DE COMERȚ ȘI INDUSTRIE A  
ROMÂNIEI AIA MUNICIPIULUI BUCUREȘTI**

Prezenta lucrare redă, în sinteză, caracterizarea evoluției  
operațiunilor la Registrul Comerțului în București și județele țării.

Operațiunile de înmatriculare a societăților comerciale, de  
mențiuni de radiere care se efectuează în baza Legii nr. 26/1990,  
Legii nr. 31/1990 și a Normelor metodologice P/608-773/1998.

În Registrul central al comerțului sunt cuprinse informații  
prevăzute de lege ca operațiuni pentru care există obligația înregistrării  
în registrul comerțului, în municipiul București și județele țării.

Sistemul informatic unitar al registrului comerțului este proiectat de  
**Camera de Comerț și Industrie a României și Municipiul București -  
Oficiul Național al Registrului Comerțului** - în conformitate cu  
prevederile actelor normative în vigoare, cu incidență în domeniul.

- **Reproducerea** conținutului acestei publicații, integrală sau parțială, în forma originală sau modificată, precum și stocarea într-un sistem de regăsire sau transmiterea sub orice formă și prin orice mijloace sunt interzise fără autorizarea scrisă a Camerei de Comerț și Industrie a României și a Municipiului București - Oficiul Național al Registrului Comerțului.
- **Utilizarea** conținutului acestei publicații, cu titlu explicativ sau justificativ, în articole, studii, cărți este autorizată numai cu indicarea clară și precisă a sursei.

# CUPRINS

	Pag
<b>1 Caracterizare generală</b>	<b>I-II</b>
<b>2 Precizări metodologice</b>	<b>1</b>
<b>3 Tabele și reprezentări grafice statistice</b>	<b>3</b>
<b>3.1 Date pentru perioada decembrie 1990 – ianuarie 2002</b>	<b>3</b>
Tabel nr.1 –Operațiuni efectuate în Registrul Comerțului, în perioada decembrie 1990 – ianuarie 2002	3
Tabel nr. 2 – Numărul și structura înmatriculărilor la Registrul Comerțului, în perioada decembrie 1990 – ianuarie 2002	4
Grafic nr. 1 –Structura pe ani a înmatriculărilor la Registrul Comerțului	4
Tabel nr.3 – Numărul de înmatriculări la Registrul Comerțului, pe județe și surse de proveniență a capitalului, în perioada decembrie 1990 – ianuarie 2002	5
Tabel nr. 4 – Numărul de înmatriculări la Registrul Comerțului, pe județe și categorii de comercianți, în perioada decembrie 1990 – ianuarie 2002	6
Tabel nr. 5 – Numărul de înmatriculări la Registrul Comerțului, pe domenii de activitate și categorii de comercianți, în perioada decembrie 1990 – ianuarie 2002	7
<b>3.2 Date pentru luna ianuarie 2002</b>	<b>9</b>
Tabel nr. 6 – Operațiuni efectuate în Registrul Comerțului, pe județe, în luna ianuarie 2002	9
Tabel nr. 7 – Numărul de înmatriculări la Registrul Comerțului, pe județe și surse de proveniență a capitalului, în luna ianuarie 2002	10
Tabel nr. 8 – Numărul de înmatriculări la Registrul Comerțului, pe județe și categorii de comercianți, în luna ianuarie 2002	11

Tabel nr. 11 – Numărul societăților comerciale înmatriculate și valoarea capitalului social subscris, pe forme juridice, în luna ianuarie 2002	15
Grafic nr. 2 – Structura numărului de societăți înmatriculate în luna ianuarie 2002	15
Grafic nr. 3 – Structura capitalului social subscris de societățile înmatriculate în luna ianuarie 2002	15
Grafic nr. 4 – Valoarea medie a capitalului social subscris pe societate în luna ianuarie 2002	15

## CARACTERIZARE GENERALĂ

Sinteza statistică "Operațiuni în Registrul Național al Comerțului" cu nr. 122 face parte din colecția cu nr. 11 – „*Biblioteca Oamenilor de Afaceri*” și cuprinde rezultatele operațiunilor efectuate în Registrul Național al Comerțului până la finele lunii ianuarie 2002.

În această lucrare, pe baza datelor cu caracter provizoriu, se prezintă semnificativ evoluția comunității de afaceri din România, indiferent de natura activității, de tipul de societăți comerciale și sursa de proveniență a capitalului social subscris (din țară sau din străinătate), rezultând din operațiunile prevăzute de legislația în vigoare privind Registrul Comerțului, respectiv:

- înmatriculări de societăți noi;
- mențiuni privind comerțanții existenți;
- lichidări/dizolvări de societăți comerciale;
- radieri de societăți comerciale.

În această sinteză statistică nu sunt prezentate, în mod distinct, operațiunile pentru societățile comerciale cu participare străină la capital, deși sunt incluse în datele de ansamblu privind operațiunile la Registrul Comerțului.

Datele cuprinse în prezenta lucrare permit reliefarea următoarelor aspecte principale :

### ▪ În perioada decembrie 1990-ianuarie 2002:

- ✓ Numărul total de operațiuni efectuate în sistemul Camerelor de Comerț și Industrie al României, a fost de 2.447.044, având următoarea structură : 37,4% înmatriculări, 60,5% mențiuni și 2,1% radieri.
- ✓ În ceea ce privește sursa de proveniență a capitalului social, pentru aceeași perioadă, din totalul de 915.106 înmatriculări, 903.299 comerțanți sunt cu capital privat, 3.440 cu capital majoritar de stat, iar restul de 8.367 cu capital mixt ( stat + privat ). În datele de total sunt incluse de asemenea și un număr de 82.866 societăți comerciale cu participare străină la capitalul social.
- ✓ Structura pe categorii de comerțanți, înmatriculați în aceeași perioadă, este următoarea : 159.249 de comerțanți persoane fizice și asociații familiale, 749.393 comerțanți societăți comerciale, 1.223 comerțanți regii autonome și 5.241 organizații cooperatiste.
- ✓ Un procent de 51 % din totalul societăților comerciale a reprezentat înmatriculări de societăți comerciale cu răspundere limitată care au declarat că vor desfășura ca activități principale comerț cu amănuntul și comerț cu ridicata. Indiferent de forma juridică, concentrarea cea mai mare a numărului de firme se găsește în domeniul comerțului.
- ✓ În luna ianuarie 2002 au fost înmatriculate 4344 societăți comerciale noi.

### ▪ În luna ianuarie a anului 2002:

- ✓ În sistemul Camerelor de Comerț și Industrie ale României s-a înregistrat un număr total de 23.834 operațiuni, cu un procent de 18,2% înmatriculări, 79,8% mențiuni și 2% radieri. Cele mai multe operațiuni de înmatriculare în luna ianuarie 2002 au avut loc în Municipiul București, cu un număr de 553 înmatriculări.
- ✓ În ceea ce privește sursa de

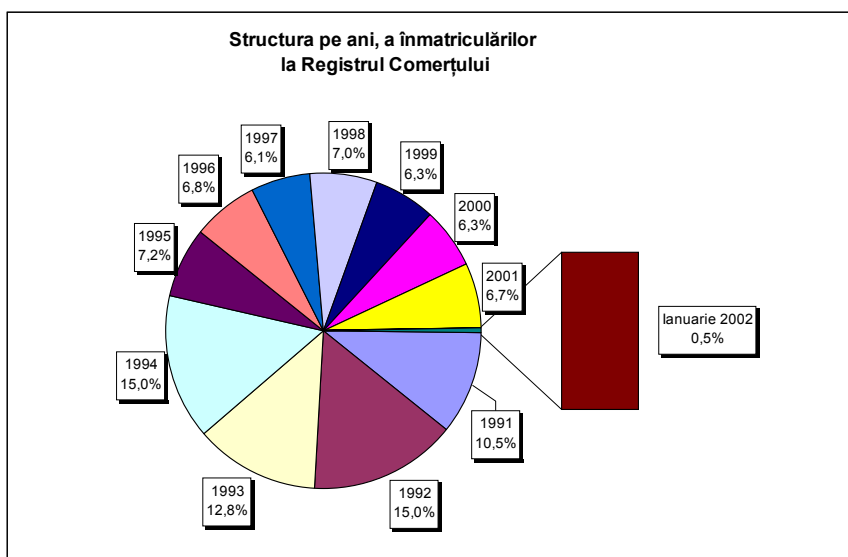

proveniență a capitalului social, din totalul de 4344 înmatriculări, 4.332 comercianți sunt cu capital privat, 9 comercianți cu capital majoritar de stat și 3 cu capital mixt ( stat + privat ). În datele de total sunt incluse de asemenea și un număr de 442 societăți comerciale cu participare străină la capitalul social.

- ✓ Structura pe categorii de comercianți, înmatriculați în luna ianuarie, este următoarea : 1.443 comercianți persoane fizice și asociații familiale, 2.892 comercianți societăți comerciale și 9 înmatriculări de organizații cooperatiste.
- ✓ Un procent de 20,7 % din numărul total de comercianți înmatriculați reprezintă persoane fizice și asociații familiale care și-au propus ca activitate principală comerțul cu amănuntul. În cazul societăților cu răspundere limitată cele mai multe înmatriculări au fost efectuate în sfera comerțului (1041 SRL înmatriculate).
- ✓ În ceea ce privește numărul de societăți comerciale înmatriculate și valoarea capitalului social subscris, pe forme juridice, 2.821 din cele 2.892 de înmatriculări de societăți comerciale sunt SRL, cu o valoare a capitalului social subscris de 177,1 miliarde lei, iar 70 sunt SA, cu o valoare a capitalului social subscris de 2856,7 miliarde lei.
- ✓ Valoarea capitalului social subscris, aferent celor 2.892 de societăți comerciale înmatriculate, este de 3.033,8 miliarde lei, cu o valoare medie pe societate de 1,1 miliarde lei. Valoarea medie a capitalului social subscris pe o societate variază foarte mult, în luna ianuarie, în funcție de județ, de la 2,0 milioane lei în județele Mehedinți și Teleorman, la 23,5 miliarde lei în județul Sălaj.
- În evoluția locului ocupat de înmatriculări în totalul operațiunilor la Registrul Comerțului, datele existente pun în evidență o tendință de deplasare apreciabilă spre operațiunile de mențiuni. Astfel, în timp ce în anul 1994, numărul de înmatriculări a reprezentat 64% din total operațiuni, în anul 2001, înmatriculările au avut ca pondere 17% din total operațiuni iar în luna ianuarie 2002 ponderea a fost de 18,2%.

Dinamica în creștere a operațiunilor de mențiuni (majorări și cesiuni de capital) reflectă concomitent:

  - ✓ modificări generate de viața societăților comerciale, respectiv de acționariat, schimbare a sediului social, și/sau a domeniului de activitate
  - ✓ investiția de capital în societățile existente, inclusiv din profitul realizat, dar și prin cesiuni de părți sociale/acțiuni, sau pur și simplu prin retragerea acestora de pe piață.
- Numărul de radieri din luna ianuarie 2002 este influențat și de aplicarea Legii nr.314/2001 care stipulează că societățile comerciale care în termen de 60 de zile de la data intrării în vigoare nu își majorează capitalul social la nivelul minim stabilit de Legea nr.31/1990 privind societățile comerciale, republicată în Monitorul Oficial al României, Partea I, nr. 33 din 29 ianuarie 1998, sunt dizolvate de drept și intră în lichidare pe această dată. De asemenea, Legea nr. 314/2001 impune dizolvarea de drept și radierea, din oficiu, din registrul comerțului, a societăților cu răspundere limitată cu asociat unic, constituite cu încălcarea dispozițiilor art. 14 din Legea nr. 31/1990, republicată.

## **Camera de Comerț și Industrie a României și a Municipiului București**

**Președinte,  
George COJOCARU**

## Precizări metodologice

Prin operațiuni efectuate la **Oficiile Județene ale Registrului Comerțului și a Municipiului București**, se înțelege totalitatea operațiunilor de înmatriculări, mențiuni și radieri privind comercianții, indiferent de natura activității, de tipul de societăți comerciale și sursa de proveniență a capitalului social subscris (din țară sau din străinătate).

### • Înmatriculări

Comercianții au obligația ca, înainte de începerea comerțului, să solicite înmatricularea în registrul comerțului (Norme Metodologice nr. P/608-773/1998). Înmatriculările cuprind constituirile, în perioada de referință, de societăți comerciale noi.

### • Mențiuni

Societățile comerciale înmatriculate în registrul comerțului, în cursul exercitării comerțului și la încetarea acestuia, au obligația să ceară înscrierea, în același registru, a mențiunilor privind actele și faptele a căror înregistrare este prevăzută de Legea nr. 26/1990 privind registrul comerțului, de Legea nr. 31/1990 privind societățile comerciale sau de alte dispoziții legale (Norme Metodologice nr. P/608-773/1998). În datele privind mențiunile sunt cuprinse și societățile comerciale care cad sub incidența Legii nr.314 din 2001, până când acestea vor fi radiate din oficiu de Registrul Comerțului.

### • Radieri

După terminarea operațiunilor de lichidare, în temeiul Legii nr. 31/1990, lichidatorii trebuie să ceară radierea societății în cauză din registrul comerțului. Radierea se poate face și din oficiu. De precizat că în datele privind radierile sunt cuprinse și societățile comerciale care cad sub incidența Legii nr.314 din 2001 pentru reglementarea situației unor societăți comerciale.

• **Capitalul social** exprimă valoarea totală a aporturilor, în numerar și în natură, subscrise de asociați la constituirea societății, precum și la majorarea capitalului social în cursul vieții societății comerciale.

La societățile comerciale cu răspundere limitată (SRL) există, potrivit legii, obligația efectuării vărsămintelor de capital odată cu subscrierea capitalului social.

La societățile comerciale pe acțiuni (SA), potrivit Legii nr. 31/1990, republicată, capitalul social se varsă integral în termen de 12 luni de la subscriere, atât la înmatriculare cât și la majorare. Legea nu prevede obligativitatea înscrierii în registrul comerțului a transmiterii dreptului de proprietate asupra acțiunilor la aceste societăți.

În temeiul Art.1, din Legea 31/1990, societățile comerciale se vor constitui în una din următoarele forme juridice:

- a) societate în nume colectiv;
- b) societate în comandită simplă;
- c) societate pe acțiuni;
- d) societate în comandită pe acțiuni, și
- e) societate cu răspundere limitată.

**Societatea în nume colectiv.** Dreptul de a reprezenta societatea aparține fiecărui administrator, afară de stipulație contrară în actul constitutiv (contract de societate).

**Societatea în comandită simplă.** Se constituie, ca și societatea în nume colectiv, prin contract de societate.

**Societatea pe acțiuni.** Capitalul social este reprezentat prin acțiuni emise de societate, care după modul de transmitere, pot fi nominative sau la purtător. Actul constitutiv este format din contract de societate și statut.

**Societate cu răspundere limitată.** Actul constitutiv este format din contract de societate și statut, iar hotărârile asociațiilor se iau în adunarea generală.

**Asociațiile familiale.** Se constituie între membrii unei familii cu gospodărie comună.

**Persoanele fizice autorizate.** Persoanele fizice pot fi autorizate să desfășoare activități independente în domeniul serviciilor sau pentru realizarea anumitor produse.

**Organizațiile cooperatiste.** Sunt asociații autonome, apolite și neguvernamentale, a căror scop principal este organizarea de activități bazate pe principiul întraajutorării membrilor lor.

## **Domenii de activitate conform codului CAEN**

Repartiția înmatriculărilor pe domenii principale de activitate a fost necesară datorită introducerii de la 01.01.1999, prin HG nr.656/1997 a obligativității utilizării codului CAEN în raportările statistice și la completarea documentelor oficiale ori de câte ori se cere precizarea activității persoanelor juridice și fizice care își desfășoară activitatea pe teritoriul României.

### **• Termeni utilizați în grafice și tabele**

➤ **Număr societăți comerciale:** funcție de tabel, reprezintă: numărul de societăți comerciale constituite în perioada de referință, numărul de societăți comerciale radiate din registrul comerțului.

➤ **Valoarea capitalului social subscris:**

- **total, exprimat în moneda națională:** valoarea capitalului social obținută prin însumarea valorilor subscrise (în numerar și în natură) în moneda națională (lei);

➤ **Regiuni de dezvoltare economică:**

*Nord-Est:* Suceava, Botoșani, Neamț, Iași, Bacău, Vaslui.

*Sud-Est:* Vrancea, Galați, Buzău, Brăila, Tulcea, Constanța.

*Sud-Muntenia:* Argeș, Dâmbovița, Prahova, Teleorman, Giurgiu, Călărași, Ialomița.

*Sud-Vest Oltenia:* Gorj, Vâlcea, Dolj, Mehedinți, Olt.

*Vest:* Arad, Caraș-Severin, Hunedoara, Timiș.

*Nord-Vest:* Bihor, Bistrița, Cluj, Satu Mare, Sălaj, Maramureș.

*Centru:* Alba, Brașov, Covasna, Harghita, Mureș, Sibiu.

*București-Ilfov:* București, Ilfov.



**Operațiuni efectuate în Registrul Comerțului,  
în perioada Decembrie 1990 - Ianuarie 2002  
- pe total țară și județe -**

Județul	Total operațiuni efectuate		din care:									
			Înmatriculări		Mențiuni		din care:				Radieri	
							de lichidare, dizolvare		din care:			
							Nr.	%	Nr.	%		
0	1	2	3	4	5	6	7	8	9	10	11	12
<b>Total ROMÂNIA</b>	<b>2447044</b>	<b>100,00</b>	<b>915106</b>	<b>37,40</b>	<b>1480177</b>	<b>60,49</b>	<b>149337</b>	<b>6,10</b>	<b>142683</b>	<b>5,83</b>	<b>51761</b>	<b>2,12</b>
ALBA	30792	1,26	12067	39,19	18295	59,41	2074	6,74	1941	6,30	430	1,40
ARAD	57505	2,35	20763	36,11	35665	62,02	3264	5,68	2974	5,17	1077	1,87
ARGES	59113	2,42	23445	39,66	34878	59,00	21	0,04			790	1,34
BACAU	51917	2,12	24759	47,69	26167	50,40	3249	6,26	2589	4,99	991	1,91
BIHOR	71320	2,91	26254	36,81	44008	61,70	2577	3,61	2387	3,35	1058	1,48
BISTRITA-NASAUD	28580	1,17	11536	40,36	16314	57,08	1138	3,98	1120	3,92	730	2,55
BOTOSANI	20617	0,84	10409	50,49	10080	48,89	1617	7,84	1510	7,32	128	0,62
BRASOV	82000	3,35	28255	34,46	52970	64,60	4988	6,08	4886	5,96	775	0,95
BRAILA	37563	1,54	12496	33,27	24708	65,78	2660	7,08	2559	6,81	359	0,96
BUZAU	47920	1,96	17034	35,55	30142	62,90	2247	4,69	2110	4,40	744	1,55
CARAS-SEVERIN	29159	1,19	12032	41,26	16411	56,28	1958	6,71	1933	6,63	716	2,46
CALARASI	25812	1,05	10224	39,61	13817	53,53	58	0,22			1771	6,86
CLUJ	86664	3,54	38455	44,37	46827	54,03	8276	9,55	8141	9,39	1382	1,59
CONSTANTA	102167	4,18	38191	37,38	62498	61,17	11281	11,04	10622	10,40	1478	1,45
COVASNA	21800	0,89	7948	36,46	13545	62,13	20	0,09	12	0,06	307	1,41
DAMBOVITA	43054	1,76	18589	43,18	20159	46,82	2985	6,93	2962	6,88	4306	10,00
DOLJ	56058	2,29	24158	43,09	30943	55,20	298	0,53			957	1,71
GALATI	68314	2,79	22434	32,84	44721	65,46	5215	7,63	5162	7,56	1159	1,70
GIURGIU	16253	0,66	7556	46,49	8433	51,89	36	0,22			264	1,62
GORJ	29350	1,20	10882	37,08	18046	61,49	62	0,21			422	1,44
HARGHITA	26011	1,06	9894	38,04	15744	60,53	42	0,16			373	1,43
HUNEDOARA	41081	1,68	19707	47,97	20955	51,01	3190	7,77	3068	7,47	419	1,02
IALOMITA	24138	0,99	9461	39,20	14206	58,85	1097	4,54	1021	4,23	471	1,95
IASI	81929	3,35	27385	33,43	53846	65,72	4797	5,86	4710	5,75	698	0,85
MARAMURES	59760	2,44	26179	43,81	32575	54,51	3000	5,02	2924	4,89	1006	1,68
MEHEDINTI	26978	1,10	11564	42,86	15009	55,63	163	0,60			405	1,50
MURES	53825	2,20	22949	42,64	30185	56,08	153	0,28	39	0,07	691	1,28
NEAMT	39599	1,62	19742	49,85	18977	47,92	2465	6,22	2436	6,15	880	2,22
OLT	35788	1,46	14629	40,88	18452	51,56	2071	5,79	2033	5,68	2707	7,56
PRAHOVA	94274	3,85	29879	31,69	62515	66,31	4164	4,42	3924	4,16	1880	1,99
SALAJ	16312	0,67	6619	40,58	8742	53,59	672	4,12	662	4,06	951	5,83
SATU MARE	37081	1,52	15123	40,78	21444	57,83	39	0,11	31	0,08	514	1,39
SIBIU	56149	2,29	15949	28,40	39419	70,20	2586	4,61	2578	4,59	781	1,39
SUCEAVA	56749	2,32	25566	45,05	30316	53,42	2360	4,16	2318	4,08	867	1,53
TELEORMAN	34686	1,42	11461	33,04	22830	65,82	46	0,13	22	0,06	395	1,14
TIMIS	118899	4,86	29271	24,62	81408	68,47	7515	6,32	7274	6,12	8220	6,91
TULCEA	26249	1,07	10680	40,69	15058	57,37	1183	4,51	1003	3,82	511	1,95
VASLUI	30022	1,23	11635	38,75	17039	56,76	1463	4,87	1387	4,62	1348	4,49
VALCEA	40300	1,65	14661	36,38	23182	57,52	1946	4,83	1888	4,68	2457	6,10
VRANCEA	29247	1,20	10619	36,31	18176	62,15	1355	4,63	1338	4,57	452	1,55
MUN. BUCURESTI	534732	21,85	184246	34,46	344722	64,47	53126	9,94	51241	9,58	5764	1,08
ILFOV	17277	0,71	10400	60,20	6750	39,07	1880	10,88	1878	10,87	127	0,74

\*) ca urmare a efectului Legii nr. 314/2001, art.1 și art. 6

\*\*\* Sub 0,01%

Tabel nr. 2

**Numărul și structura înmatriculărilor la Registrul Comerțului,  
pe ani, în perioada Decembrie 1990 - Ianuarie 2002**

Perioada (anul, luna)	Număr înmatriculări		Structura în procente	
	Nr.		%	%
0	1	2	3	
<b>Total la 31 Ianuarie 2002,</b>	<b>915106</b>	<b>100,00</b>		
<b>din care:</b>				
Anul 1990	81	0,01		
Anul 1991	95840	10,47		
Anul 1992	137456	15,02		
Anul 1993	117078	12,79		
Anul 1994	137445	15,02		
Anul 1995	65479	7,16		
Anul 1996	62089	6,78		
Anul 1997	55663	6,08		
Anul 1998	63878	6,98		
Anul 1999	57197	6,25		
Anul 2000	57291	6,26		
Anul 2001	61265	6,69		
<b>Anul 2002 (1.I - 31.XII),</b>	<b>4344</b>	<b>0,47</b>		<b>100,00</b>
<b>din care:</b>				
- ianuarie	4344			100,00

Notă: Coloana 2 reprezintă structura anuală a înmatriculărilor; coloana 3 reprezintă structura pe luni în anul curent.

\*\*\* Sub 0,01%

Grafic nr. 1

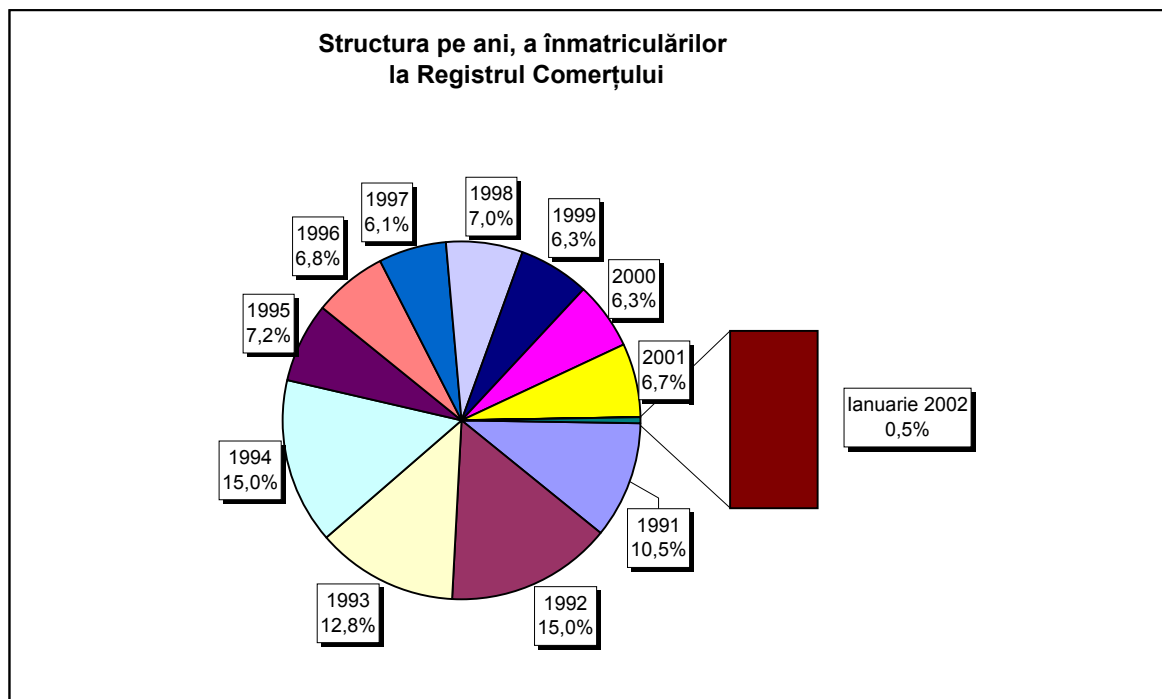

Tabel nr. 3

**Numărul înmatriculărilor la Registrul Comerțului, pe județe și  
surse de proveniență a capitalului,  
în perioada Decembrie 1990 - Ianuarie 2002**

Județul	Total		din care:					Capital mixt (stat+privat)
			Capital privat			Capital majoritar de stat		
			din care:			din care:		
			PF+AF	Societăți comerciale	OC	RA	Societăți comerciale	
Nr.	%	Nr.	Nr.	Nr.	Nr.	Nr.	Nr.	
0	1	2	3	4	5	6	7	8
<b>Total ROMÂNIA</b>	<b>915106</b>	<b>100,00</b>	<b>159249</b>	<b>738809</b>	<b>5241</b>	<b>1223</b>	<b>2217</b>	<b>8367</b>
ALBA	12067	1,32	2004	9685	141	31	36	170
ARAD	20763	2,27	7041	13173	153	26	40	330
ARGES	23445	2,56	5922	17149	166	28	29	151
BACAU	24759	2,71	7649	16661	157	31	39	222
BIHOR	26254	2,87	1092	24624	143	30	62	303
BISTRITA-NASAUD	11536	1,26	3553	7729	98	18	29	109
BOTOSANI	10409	1,14	3134	6845	120	21	170	119
BRASOV	28255	3,09	3470	24412	114	35	72	152
BRAILA	12496	1,37	1201	10971	92	26	41	165
BUZAU	17034	1,86	2649	14049	141	24	42	129
CARAS-SEVERIN	12032	1,31	4150	7549	100	33	65	135
CALARASI	10224	1,12	2343	7613	86	16	74	92
CLUJ	38455	4,20	5167	32793	147	47	40	261
CONSTANTA	38191	4,17	2450	34945	199	46	43	508
COVASNA	7948	0,87	1624	6093	67	23	32	109
DAMBOVITA	18589	2,03	8379	9826	134	27	72	151
DOLJ	24158	2,64	1644	22063	160	38	52	201
GALATI	22434	2,45	2238	19842	133	28	50	143
GIURGIU	7556	0,83	683	6556	80	20	108	109
GORJ	10882	1,19	622	9859	183	49	74	95
HARGHITA	9894	1,08	868	8661	84	23	30	228
HUNEDOARA	19707	2,15	4401	14836	80	37	85	268
IALOMITA	9461	1,03	3145	6095	73	14	45	89
IASI	27385	2,99	5900	20923	126	31	66	339
MARAMURES	26179	2,86	10727	15141	117	34	39	121
MEHEDINTI	11564	1,26	2375	8966	82	18	25	98
MURES	22949	2,51	7539	15036	148	28	31	167
NEAMT	19742	2,16	5643	13727	152	28	27	165
OLT	14629	1,60	5342	8922	159	25	60	121
PRAHOVA	29879	3,27	6102	23248	174	47	55	253
SALAJ	6619	0,72	1325	5084	105	18	26	61
SATU MARE	15123	1,65	3389	11455	88	17	40	134
SIBIU	15949	1,74	1677	13867	114	26	108	157
SUCEAVA	25566	2,79	11389	13671	200	28	59	219
TELEORMAN	11461	1,25	3139	7940	151	21	34	176
TIMIS	29271	3,20	1316	27374	140	34	65	342
TULCEA	10680	1,17	2679	7664	66	18	42	211
VASLUI	11635	1,27	5092	6244	108	16	40	135
VALCEA	14661	1,60	4127	10180	167	39	36	112
VRANCEA	10619	1,16	1524	8838	103	16	27	111
MUN. BUCURESTI	184246	20,13	3610	179208	132	98	99	1099
ILFOV	10400	1,14	925	9292	58	10	8	107

\*\*\* Sub 0,01%

**Numărul de înmatriculări la Registrul Comerțului,  
pe județe și categorii de comercianți,  
în perioada Decembrie 1990 - Ianuarie 2002**

Județul	Total		din care:						
			PF+AF	societăți comerciale: 749393				RA	OC
				SNC	SCS	SRL	SA		
				Nr.	Nr.	Nr.	Nr.		
0	1	2	3	4	5	6	7	8	9
<b>Total ROMÂNIA</b>	<b>915106</b>	<b>100,00</b>	<b>159249</b>	<b>32458</b>	<b>1515</b>	<b>688210</b>	<b>27206</b>	<b>1223</b>	<b>5241</b>
ALBA	12067	1,32	2004	888	11	8502	490	31	141
ARAD	20763	2,27	7041	47	5	12906	585	26	153
ARGES	23445	2,56	5922	107	13	16492	717	28	166
BACAU	24759	2,71	7649	1298	4	15008	611	31	157
BIHOR	26254	2,87	1092	124	47	24007	811	30	143
BISTRITA-NASAUD	11536	1,26	3553	146	20	7346	355	18	98
BOTOSANI	10409	1,14	3134	468	1	6251	414	21	120
BRASOV	28255	3,09	3470	239	19	23733	645	35	114
BRAILA	12496	1,37	1201	376	12	10328	461	26	92
BUZAU	17034	1,86	2649	3741	46	9949	484	24	141
CARAS-SEVERIN	12032	1,31	4150	113	6	7204	426	33	100
CALARASI	10224	1,12	2343	602	3	6855	319	16	86
CLUJ	38455	4,20	5167	2102	18	29953	1021	47	147
CONSTANTA	38191	4,17	2450	310	23	33915	1248	46	199
COVASNA	7948	0,87	1624	145	3	5814	272	23	67
DAMBOVITA	18589	2,03	8379	57	8	9570	414	27	134
DOLJ	24158	2,64	1644	1552	8	20009	747	38	160
GALATI	22434	2,45	2238	1573	6	17749	707	28	133
GIURGIU	7556	0,83	683	35	8	6434	296	20	80
GORJ	10882	1,19	622	28	1	9595	404	49	183
HARGHITA	9894	1,08	868	62	6	8415	436	23	84
HUNEDOARA	19707	2,15	4401	1165	98	13368	558	37	80
IALOMITA	9461	1,03	3145	266	11	5657	295	14	73
IASI	27385	2,99	5900	505	111	19849	861	31	126
MARAMURES	26179	2,86	10727	1920	23	12852	506	34	117
MEHEDINTI	11564	1,26	2375	426	3	8382	278	18	82
MURES	22949	2,51	7539	36	34	14586	578	28	148
NEAMT	19742	2,16	5643	3292	30	10004	593	28	152
OLT	14629	1,60	5342	1611	1	7047	444	25	159
PRAHOVA	29879	3,27	6102	3097	12	19709	738	47	174
SALAJ	6619	0,72	1325	600	4	4314	253	18	105
SATU MARE	15123	1,65	3389	282	4	10923	420	17	88
SIBIU	15949	1,74	1677	769	43	12754	566	26	114
SUCEAVA	25566	2,79	11389	438	8	12992	511	28	200
TELEORMAN	11461	1,25	3139	270	396	7109	375	21	151
TIMIS	29271	3,20	1316	565	18	26100	1098	34	140
TULCEA	10680	1,17	2679	1359	112	6001	445	18	66
VASLUI	11635	1,27	5092	90	11	5960	358	16	108
VALCEA	14661	1,60	4127	360	5	9567	396	39	167
VRANCEA	10619	1,16	1524	355	9	8207	405	16	103
MUN. BUCURESTI	184246	20,13	3610	997	289	173771	5348	98	132
ILFOV	10400	1,14	925	42	25	9023	317	10	58

Tabel nr. 5

**Numărul de înmatriculări la Registrul Comerțului,  
pe domenii de activitate\* și categorii de comercianți,  
în perioada Decembrie 1990 - Ianuarie 2002**

Diviziune CAEN	Domeniul de activitate	Total		din care:						
				PF+AF	societăți comerciale: 749393				RA	OC
					SNC	SCS	SRL	SA		
					Nr.	Nr.	Nr.	Nr.		
0	1	2	3	4	5	6	7	8	9	10
	<b>Total ROMÂNIA</b>	<b>915106</b>	<b>100,00</b>	<b>159249</b>	<b>32458</b>	<b>1515</b>	<b>688210</b>	<b>27206</b>	<b>1223</b>	<b>5241</b>
1	Agricultura și servicii auxiliare	39874	4,36	2646	2022	43	31379	3633	34	117
2	Silvicultură, exploatare forestieră și economia vînatului	4742	0,52	436	152	3	3898	202	43	8
5	Pescuitul și piscicultura	979	0,11	307	17	3	601	51		
10	Extracția și prepararea cărbunelui	51	0,01				35	12	4	
11	Extracția petrolului și gazelor naturale (exclusiv prospecțiunile)	212	0,02	2	1		85	78	46	
12	Extracția și prepararea minereurilor radioactive	132	0,01	32			94	6		
13	Extracția și prepararea minereurilor metalifere	501	0,05	161			281	51	8	
14	Alte activități extractive	925	0,10	79	9	1	690	143	2	1
15	Industria alimentară și a băuturilor	58993	6,45	6961	3259	149	46667	1705	5	247
16	Industria tutunului	269	0,03	47			191	30	1	
17	Industria textilă și a produselor textile	9327	1,02	1515	555	16	6712	385		144
18	Industria confecțiilor de îmbrăcăminte	14800	1,62	2507	873	37	10759	321		303
19	Industria pielăriei și încălțăminteii	3649	0,40	484	112	6	2881	114	1	51
20	Industria de prelucrare a lemnului (exclusiv producția de mobilă)	13622	1,49	2548	572	28	9975	448	9	42
21	Industria celulozei, hîrtiei și cartonului	1141	0,12	48	21	1	970	89		12
22	Edituri, poligrafie și reproducerea înregistrărilor pe suport	7872	0,86	475	316	21	6673	365	12	10
23	Industria de prelucrare a șteiului, cocsificarea cărbunelui și tratarea combustibililor nucleari	206	0,02	21			153	30	2	
24	Industria chimică și a fibrelor sintetice și artificiale	2998	0,33	80	88	1	2471	346	6	6
25	Industria de prelucrare a cauciucului și a maselor plastice	4183	0,46	354	313	7	3246	238		24
26	Industria altor produse din minerale nemetalice	4498	0,49	544	212	6	3381	337	5	13
27	Industria metalurgică	2104	0,23	134	39	3	1730	188	3	7
28	Industria construcțiilor metalice și a produselor din metal (exclusiv mașini, utilaje și instalații)	8769	0,96	865	361	22	6810	639	10	62
29	Industria de mașini și echipamente	2722	0,30	33	44	7	2250	364	19	5
30	Industria de mijloace ale tehnicii de calcul și de birou	1438	0,16	11	25	3	1321	78		
31	Industria de mașini și aparate electrice	1353	0,15	47	44	4	1126	126		6
32	Industria de echipamente, aparate de radio, televiziune și comunicații	646	0,07	16	14	3	546	66		1
33	Industria de aparatură și instrumente medicale, de precizie, optice și ceasornicărie	1209	0,13	102	16	2	1006	79		4
34	Industria mijloacelor de transport rutier	659	0,07	14	31	3	497	112		2
35	Industria altor mijloace de transport	1231	0,13	160	86	7	796	107	73	2
36	Producția de mobilier și alte activități industriale n.c.a.	8530	0,93	1604	283	15	6168	301	3	156
37	Recuperarea deșeurilor și resturilor de materiale reciclabile	2844	0,31	249	51	5	2387	151		1
40	Producția, transportul și distribuția de energie electrică și termică, gaze și apă caldă	2475	0,27	823	3	1	1207	353	88	
41	Gospodărirea resurselor de apă, captarea, tratarea și distribuția apei	3389	0,37	1602	2		1580	146	59	

**Tabel nr. 5**  
(continuare)

**Numărul de înmatriculări la Registrul Comerțului,  
pe domenii de activitate\* și categorii de comercianți,  
în perioada Decembrie 1990 - Ianuarie 2002**

Diviziune CAEN	Domeniul de activitate	Total		din care:						
				PF+AF	societăți comerciale: 749393				RA	OC
					SNC	SCS	SRL	SA		
					Nr.	Nr.	Nr.	Nr.		
0	1	2	3	4	5	6	7	8	9	10
	<b>Total ROMÂNIA</b>	<b>915106</b>	<b>100,00</b>	<b>159249</b>	<b>32458</b>	<b>1515</b>	<b>688210</b>	<b>27206</b>	<b>1223</b>	<b>5241</b>
50	Vinzarea, întreținerea și repararea autovehiculelor și a motocicletelor; comerț cu amănuntul al carburanților pentru autovehicole	36602	4,00	2706	1240	34	31595	980	5	42
51	Comerț cu ridicata (cu excepția autovehiculelor și motocicletelor)	142062	15,52	8160	4521	145	126013	2908	35	280
52	Comerț cu amănuntul (cu excepția autovehiculelor și motocicletelor); repararea bunurilor personale și gospodărești	337652	36,90	93316	11885	551	227195	2399	5	2300
55	Hoteluri și restaurante	34307	3,75	7128	1633	126	24650	602	73	95
60	Transporturi terestre; transporturi prin conducte	30682	3,35	6871	835	35	21929	969	33	10
61	Transporturi pe apă	661	0,07	107	82	8	333	60	70	1
62	Transporturi aeriene	234	0,03	17			170	37	10	
63	Activități anexe și auxiliare de transport, activități ale agențiilor de turism	5748	0,63	258	220	14	4767	387	92	10
64	Poșta și telecomunicații	2394	0,26	46	11	1	2079	243	11	3
65	Activități ale instituțiilor financiare și bancare (cu excepția activităților de asigurări și ale caselor de pensii)	3602	0,39	91	15		940	1575	1	980
66	Activități de asigurări și ale caselor de pensii (cu excepția celor din sistemul public de asigurări sociale)	1459	0,16	345	1		456	656		1
67	Activități auxiliare ale instituțiilor financiare și de asigurări	2180	0,24	207	5	2	1716	242		8
70	Tranzacții imobiliare	5213	0,57	176	27	6	4684	297	17	6
71	Închirierea mașinilor și echipamentelor fără operator și a bunurilor personale și gospodărești	1575	0,17	227	116	8	1071	82	70	1
72	Informatică și activități conexe	7618	0,83	450	110	12	6723	318	2	3
73	Cercetare - dezvoltare	1055	0,12	114	11	2	748	145	33	2
74	Alte activități de servicii prestate în principal întreprinderilor	31007	3,39	3586	695	56	25257	1249	105	58
75	Administrație publică	262	0,03	47	5		178	18	13	1
80	Învățământ	2625	0,29	926	62	5	1573	59		
85	Sănătate și asistență socială	8566	0,94	1282	232	15	6972	61	3	1
90	Asanarea și îndepărtarea gunoaielor; salubritate și activități similare	368	0,04	18	13	2	250	67	18	
91	Activități asociative diverse	123	0,01	31	1		76	12		3
92	Activități recreative, culturale și sportive	6366	0,70	702	192	13	5189	193	65	12
93	Alte activități de servicii	11554	1,26	2473	416	42	8118	304	76	124
95	Activități ale personalului angajat în gospodăria personală	298	0,03	94	6	1	193	3		1
99	Activități ale organizațiilor și organismelor extrateritoriale	53	0,01	30			21	2		

\*) Domeniu de activitate declarat la înmatriculare conform clasificării codului CAEN

**Operațiuni efectuate în  
Registrului Comerțului, pe județe,  
în luna Ianuarie 2002**

Județul	Total operațiuni efectuate		din care:									
			Înmatriculări		Mențiuni		din care:				Radieri	
							de lichidare, dizolvare		din care:			
			Nr.	%	Nr.	%	Nr.	%	Nr.	%	Nr.	%
0	1	2	3	4	5	6	7	8	9	10	11	12
<b>Total ROMÂNIA</b>	<b>23834</b>	<b>100,00</b>	<b>4344</b>	<b>18,23</b>	<b>19027</b>	<b>79,83</b>	<b>167</b>	<b>0,70</b>	<b>12</b>	<b>0,05</b>	<b>463</b>	<b>1,94</b>
ALBA	300	100,00	98	32,67	200	66,67	1	0,33			2	0,67
ARAD	3330	100,00	98	2,94	3218	96,64	16	0,48	12	0,36	14	0,42
ARGES	365	100,00	121	33,15	234	64,11					10	2,74
BACAU	324	100,00	91	28,09	207	63,89					26	8,02
BIHOR	313	100,00	97	30,99	205	65,50					11	3,51
BISTRITA-NASAUD	292	100,00	69	23,63	214	73,29	1	0,34			9	3,08
BOTOSANI	224	100,00	51	22,77	173	77,23						
BRASOV	707	100,00	119	16,83	581	82,18					7	0,99
BRAILA	336	100,00	62	18,45	271	80,65	3	0,89			3	0,89
BUZAU	341	100,00	123	36,07	203	59,53	2	0,59			15	4,40
CARAS-SEVERIN	2095	100,00	52	2,48	2033	97,04					10	0,48
CALARASI	99	100,00	56	56,57	39	39,39	14	14,14			4	4,04
CLUJ	783	100,00	216	27,59	544	69,48	3	0,38			23	2,94
CONSTANTA	957	100,00	158	16,51	793	82,86	20	2,09			6	0,63
COVASNA	199	100,00	30	15,08	165	82,91					4	2,01
DAMBOVITA	287	100,00	113	39,37	157	54,70					17	5,92
DOLJ	209	100,00	74	35,41	131	62,68	1	0,48			4	1,91
GALATI	539	100,00	133	24,68	398	73,84	3	0,56			8	1,48
GIURGIU	107	100,00	37	34,58	69	64,49					1	0,93
GORJ	180	100,00	74	41,11	104	57,78					2	1,11
HARGHITA	252	100,00	39	15,48	206	81,75	12	4,76			7	2,78
HUNEDOARA	419	100,00	94	22,43	321	76,61					4	0,95
IALOMITA	329	100,00	74	22,49	249	75,68	1	0,30			6	1,82
IASI	752	100,00	150	19,95	591	78,59	2	0,27			11	1,46
MARAMURES	493	100,00	83	16,84	369	74,85	8	1,62			41	8,32
MEHEDINTI	203	100,00	51	25,12	143	70,44					9	4,43
MURES	518	100,00	131	25,29	377	72,78	2	0,39			10	1,93
NEAMT	425	100,00	75	17,65	343	80,71					7	1,65
OLT	314	100,00	84	26,75	222	70,70	2	0,64			8	2,55
PRAHOVA	700	100,00	153	21,86	507	72,43	3	0,43			40	5,71
SALAJ	129	100,00	35	27,13	92	71,32	2	1,55			2	1,55
SATU MARE	222	100,00	79	35,59	138	62,16	1	0,45			5	2,25
SIBIU	720	100,00	103	14,31	614	85,28					3	0,42
SUCEAVA	409	100,00	98	23,96	294	71,88	1	0,24			17	4,16
TELEORMAN	135	100,00	48	35,56	86	63,70	1	0,74			1	0,74
TIMIS	495	100,00	126	25,45	360	72,73	2	0,40			9	1,82
TULCEA	197	100,00	46	23,35	144	73,10	9	4,57			7	3,55
VASLUI	334	100,00	66	19,76	267	79,94	2	0,60			1	0,30
VALCEA	545	100,00	125	22,94	415	76,15	10	1,83			5	0,92
VRANCEA	300	100,00	103	34,33	185	61,67	1	0,33			12	4,00
MUN. BUCURESTI	3662	100,00	553	15,10	3027	82,66	44	1,20			82	2,24
ILFOV	294	100,00	156	53,06	138	46,94						

\*) ca urmare a efectului Legii nr. 314/2001, art.1 și art. 6

\*\*\* Sub 0,01%

Tabel nr. 7

**Numărul de înmatriculări la Registrul Comerțului,  
pe județe și surse de proveniență a capitalului,  
în luna Ianuarie 2002**

Județul	Total		din care:					
			Capital privat			Capital majoritar de stat		Capital mixt (stat+privat)
			din care:			din care:		
			PF+AF	Societăți comerciale	OC	RA	Societăți comerciale	Societăți comerciale
Nr.	%	Nr.	Nr.	Nr.	Nr.	Nr.		
0	1	2	3	4	5	6	7	8
<b>Total ROMÂNIA</b>	<b>4344</b>	<b>100,00</b>	<b>1443</b>	<b>2880</b>	<b>9</b>		<b>9</b>	<b>3</b>
ALBA	98	2,26	55	43				
ARAD	98	2,26	27	70			1	
ARGES	121	2,79	43	78				
BACAU	91	2,09	36	54			1	
BIHOR	97	2,23	16	81				
BISTRITA-NASAUD	69	1,59	27	42				
BOTOSANI	51	1,17	31	19	1			
BRASOV	119	2,74	34	84			1	
BRAILA	62	1,43	24	38				
BUZAU	123	2,83	63	59	1			
CARAS-SEVERIN	52	1,20	25	27				
CALARASI	56	1,29	24	32				
CLUJ	216	4,97	36	180				
CONSTANTA	158	3,64	57	100	1			
COVASNA	30	0,69	11	19				
DAMBOVITA	113	2,60	62	51				
DOLJ	74	1,70	24	48			2	
GALATI	133	3,06	69	63	1			
GIURGIU	37	0,85	10	27				
GORJ	74	1,70	33	41				
HARGHITA	39	0,90	14	25				
HUNEDOARA	94	2,16	12	78	1		3	
IALOMITA	74	1,70	45	29				
IASI	150	3,45	38	112				
MARAMURES	83	1,91	31	52				
MEHEDINTI	51	1,17	29	22				
MURES	131	3,02	54	77				
NEAMT	75	1,73	40	35				
OLT	84	1,93	32	52				
PRAHOVA	153	3,52	50	103				
SALAJ	35	0,81	18	16			1	
SATU MARE	79	1,82	36	42	1			
SIBIU	103	2,37	24	78				1
SUCEAVA	98	2,26	58	40				
TELEORMAN	48	1,10	26	22				
TIMIS	126	2,90	17	109				
TULCEA	46	1,06	15	31				
VASLUI	66	1,52	35	30	1			
VALCEA	125	2,88	74	50	1			
VRANCEA	103	2,37	58	45				
MUN. BUCURESTI	553	12,73	14	539				
ILFOV	156	3,59	16	137	1			2

\*\*\* Sub 0,01%



**Numărul de înmatriculări la Registrul Comerțului,  
pe județe și categorii de comercianți,  
în luna Ianuarie 2002**

Județul	Total		din care:						
			PF+AF	societăți comerciale: 2892				RA	OC
	SNC	SCS		SRL	SA				
	Nr.	%	Nr.	Nr.	Nr.	Nr.	Nr.	Nr.	
0	1	2	3	4	5	6	7	8	9
<b>Total ROMÂNIA</b>	<b>4344</b>	<b>100,00</b>	<b>1443</b>	<b>1</b>		<b>2821</b>	<b>70</b>		<b>9</b>
ALBA	98	2,26	55			42	1		
ARAD	98	2,26	27			69	2		
ARGES	121	2,79	43			76	2		
BACAU	91	2,09	36			54	1		
BIHOR	97	2,23	16			80	1		
BISTRITA-NASAUD	69	1,59	27			40	2		
BOTOSANI	51	1,17	31			19			1
BRASOV	119	2,74	34			82	3		
BRAILA	62	1,43	24			38			
BUZAU	123	2,83	63			57	2		1
CARAS-SEVERIN	52	1,20	25			26	1		
CALARASI	56	1,29	24			31	1		
CLUJ	216	4,97	36			175	5		
CONSTANTA	158	3,64	57			99	1		1
COVASNA	30	0,69	11			19			
DAMBOVITA	113	2,60	62			45	6		
DOLJ	74	1,70	24			47	3		
GALATI	133	3,06	69			62	1		1
GIURGIU	37	0,85	10			27			
GORJ	74	1,70	33			40	1		
HARGHITA	39	0,90	14			25			
HUNEDOARA	94	2,16	12			79	2		1
IALOMITA	74	1,70	45			29			
IASI	150	3,45	38			110	2		
MARAMURES	83	1,91	31			51	1		
MEHEDINTI	51	1,17	29			22			
MURES	131	3,02	54			77			
NEAMT	75	1,73	40			35			
OLT	84	1,93	32			52			
PRAHOVA	153	3,52	50			99	4		
SALAJ	35	0,81	18			16	1		
SATU MARE	79	1,82	36			42			1
SIBIU	103	2,37	24			77	2		
SUCEAVA	98	2,26	58			40			
TELEORMAN	48	1,10	26			22			
TIMIS	126	2,90	17			106	3		
TULCEA	46	1,06	15			31			
VASLUI	66	1,52	35			30			1
VALCEA	125	2,88	74			50			1
VRANCEA	103	2,37	58			45			
MUN. BUCURESTI	553	12,73	14			522	17		
ILFOV	156	3,59	16	1		133	5		1

**Numărul de înmatriculări la Registrul Comerțului,  
pe domenii de activitate\* și categorii de comercianți,  
în luna Ianuarie 2002**

Diviziune CAEN	Domeniul de activitate	Total		din care:						
				PF+AF	societăți comerciale: 2892				RA	OC
					SNC	SCS	SRL	SA		
					Nr.	Nr.	Nr.	Nr.		
0	1	2	3	4	5	6	7	8	9	10
	<b>Total ROMÂNIA</b>	<b>4344</b>	<b>100,00</b>	<b>1443</b>	<b>1</b>		<b>2821</b>	<b>70</b>		<b>9</b>
1	Agricultura si servicii auxiliare	119	2,74	34			81	4		
2	Silvicultura, exploatare forestiera si economia vinatului	29	0,67	4			25			
5	Pescuitul si piscicultura	10	0,23	6			4			
14	Alte activitati extractive	8	0,18				8			
15	Industria alimentara si a bauturilor	150	3,45	63			87			
17	Industria textila si a produselor textile	18	0,41	6			12			
18	Industria confectiilor de imbracaminte	55	1,27	11			43	1		
19	Industria pielarii si incaltamintei	24	0,55	2			21	1		
20	Industria de prelucrare a lemnului (exclusiv productia de mobila)	67	1,54	16			51			
21	Industria celulozei, hirtiei si cartonului	4	0,09				4			
22	Edituri, poligrafie si reproducerea inregistrarilor pe suporti	36	0,83	1			34	1		
23	Industria de prelucrare a titeiului, cocsificarea carbunelui si tratarea combustibililor nucleari	2	0,05				2			
24	Industria chimica si a fibrelor sintetice si artificiale	5	0,12				4	1		
25	Industria de prelucrare a cauciucului si a maselor plastice	26	0,60	3			22	1		
26	Industria altor produse din minerale nemetalice	27	0,62	8			15	4		
27	Industria metalurgica	6	0,14				5	1		
28	Industria constructiilor metalice si a produselor din metal (exclusiv masini, utilaje si instalatii)	59	1,36	8			44	7		
29	Industria de masini si echipamente	16	0,37				13	3		
30	Industria de mijloace ale tehnicii de calcul si de birou	4	0,09				4			
31	Industria de masini si aparate electrice	8	0,18				7	1		
33	Industria de aparatura si instrumente medicale, de precizie, optice si ceasornicarie	4	0,09	2			2			
34	Industria mijloacelor de transport rutier	2	0,05				2			
35	Industria altor mijloace de transport	6	0,14				5	1		
36	Productia de mobilier si alte activitati industriale n.c.a.	59	1,36	6			51	2		
37	Recuperarea deseurilor si resturilor de materiale reciclabile	9	0,21	1			8			
40	Productia, transportul si distributia de energie electrica si termica, gaze si apa calda	8	0,18				2	6		
45	Constructii	232	5,34	31			197	4		
50	Vinzarea, intretinerea si repararea autovehiculelor si a motocicletelor; comert cu amanuntul al carburantilor pentru autovehicule	95	2,19	18			76	1		
51	Comert cu ridicata (cu exceptia autovehiculelor si motocicletelor)	530	12,20	46			479	5		
52	Comert cu amanuntul (cu exceptia autovehiculelor si motocicletelor); repararea bunurilor personale si gospodaresti	1370	31,54	882	1		486	1		
55	Hoteluri si restaurante	180	4,14	75			103	2		

Numărul de înmatriculări la Registrul Comerțului,  
pe domenii de activitate\* și categorii de comercianți,  
în luna Ianuarie 2002

Diviziune CAEN	Domeniul de activitate	Total		din care:						
				PF+AF	societăți comerciale: 2892				RA	OC
		Nr.	%		Nr.	SNC	SCS	SRL		
				Nr.		Nr.	Nr.	Nr.	Nr.	Nr.
0	1	2	3	4	5	6	7	8	9	10
	<b>Total ROMÂNIA</b>	<b>4344</b>	<b>100,00</b>	<b>1443</b>	<b>1</b>		<b>2821</b>	<b>70</b>		<b>9</b>
60	Transporturi terestre; transporturi prin conducte	274	6,31	59			214	1		
61	Transporturi pe apa	1	0,02				1			
62	Transporturi aeriene	2	0,05				2			
63	Activități anexe și auxiliare de transport, activități ale agenților de turism	39	0,90				38	1		
64	Posta și telecomunicații	20	0,46	1			19			
65	Activități ale instituțiilor financiare și bancare (cu excepția activităților de asigurări și ale caselor de pensii)	33	0,76	1			17	6		9
66	Activități de asigurări și ale caselor de pensii (cu excepția celor din sistemul public de asigurări sociale)	14	0,32	13			1			
67	Activități auxiliare ale instituțiilor financiare și de asigurări	44	1,01	3			40	1		
70	Tranzacții imobiliare	51	1,17	2			46	3		
71	Inchirierea mașinilor și echipamentelor fără operator și a bunurilor personale și gospodărești	6	0,14	2			4			
72	Informatică și activități conexe	97	2,23	12			85			
73	Cercetare - dezvoltare	3	0,07				2	1		
74	Alte activități de servicii prestate în principal întreprinderilor	400	9,21	44			350	6		
80	Învățământ	13	0,30	10			3			
85	Sanătate și asistență socială	43	0,99	7			36			
90	Asanarea și îndepărtarea gunoaielor; salubritate și activități similare	4	0,09				2	2		
91	Activități asociative diverse	3	0,07				2	1		
92	Activități recreative, culturale și sportive	51	1,17	7			43	1		
93	Alte activități de servicii	75	1,73	59			16			
95	Activități ale personalului angajat în gospodăria personală	3	0,07				3			

\*) Domeniu de activitate declarat la înmatriculare conform clasificării codului CAEN

**Numărul societăților comerciale înmatriculate  
și valoarea capitalului social subscris, pe județe,  
în luna Ianuarie 2002**

Județul	Total societăți comerciale înmatriculate		Valoarea capitalului social subscris		Valoarea medie a capitalului social subscris pe societate
	Nr.	%	mil. Lei	%	mil. Lei
0	1	2	3	4	5
<b>Total ROMÂNIA</b>	<b>2892</b>	<b>100,00</b>	<b>3033848,5</b>	<b>100,00</b>	<b>1055,6</b>
ALBA	43	1,49	239,2	***	5,7
ARAD	71	2,46	1611,4	0,05	22,7
ARGES	78	2,70	1139,7	0,04	14,6
BACAU	55	1,90	54407,1	1,79	989,2
BIHOR	81	2,80	473,6	0,02	5,9
BISTRITA-NASAUD	42	1,45	706,1	0,02	16,8
BOTOSANI	19	0,66	275,0	***	14,5
BRASOV	85	2,94	28191,1	0,93	331,7
BRAILA	38	1,31	1784,9	0,06	47,0
BUZAU	59	2,04	3452,6	0,11	58,5
CARAS-SEVERIN	27	0,93	502,3	0,02	18,6
CALARASI	32	1,11	333,1	0,01	10,4
CLUJ	180	6,22	14081,2	0,46	78,7
CONSTANTA	100	3,46	34576,3	1,14	349,3
COVASNA	19	0,66	163,6	***	8,6
DAMBOVITA	51	1,76	1410,9	0,05	28,8
DOLJ	50	1,73	155220,0	5,12	3104,4
GALATI	63	2,18	2174,9	0,07	34,5
GIURGIU	27	0,93	498,2	0,02	18,5
GORJ	41	1,42	330,0	0,01	8,0
HARGHITA	25	0,86	3722,1	0,12	148,9
HUNEDOARA	81	2,80	4785,5	0,16	59,8
IALOMITA	29	1,00	1106,1	0,04	38,1
IASI	112	3,87	604,6	0,02	5,4
MARAMURES	52	1,80	268,0	***	5,2
MEHEDINTI	22	0,76	44,0	***	2,0
MURES	77	2,66	9628,7	0,32	125,0
NEAMT	35	1,21	683,3	0,02	19,5
OLT	52	1,80	5144,9	0,17	98,9
PRAHOVA	103	3,56	7786,4	0,26	76,3
SALAJ	17	0,59	399759,0	13,18	23515,2
SATU MARE	42	1,45	752,0	0,02	17,9
SIBIU	79	2,73	2224,0	0,07	28,2
SUCEAVA	40	1,38	104,0	***	2,6
TELEORMAN	22	0,76	45,0	***	2,0
TIMIS	109	3,77	1218,2	0,04	11,4
TULCEA	31	1,07	180,5	***	5,8
VASLUI	30	1,04	84,2	***	2,8
VALCEA	50	1,73	3450,4	0,11	69,0
VRANCEA	45	1,56	168,0	***	3,7
MUN. BUCURESTI	539	18,64	2102962,8	69,32	3952,9
ILFOV	139	4,81	187555,5	6,18	1349,3

\*\*\* Sub 0,01%

**Numărul societăților comerciale înmatriculate  
și valoarea capitalului social subscris, pe forme juridice,  
în luna Ianuarie 2002**

Forma juridică	Total societăți comerciale înmatriculate		Valoarea capitalului social subscris		Valoarea medie a capitalului social subscris pe societate
	Nr.	%	mil. Lei	%	mil. Lei
0	1	2	3	4	5
<b>Total ROMÂNIA</b>	<b>2892</b>	<b>100,00</b>	<b>3033848,5</b>	<b>100,00</b>	<b>1055,6</b>
SNC	1	0,03	0,02	***	0,02
SCS	-	-	-	-	-
SA	70	2,42	2856745,72	94,16	50118,35
SRL	2821	97,54	177102,74	5,84	62,89
SCA	-	-	-	-	-

\*\*\* Sub 0,01%

Grafic nr. 2

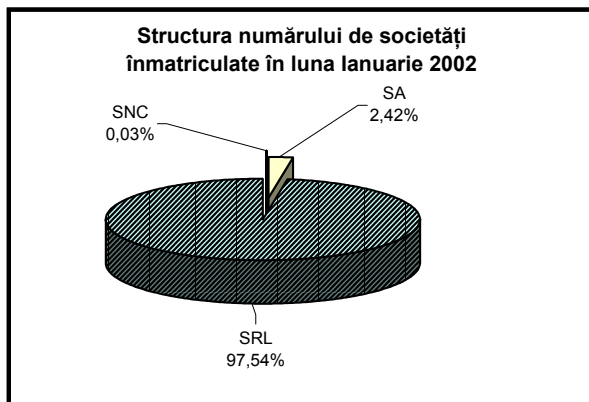

Grafic nr. 3

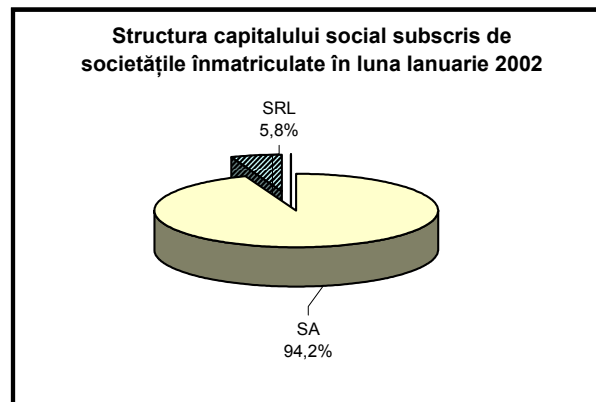

Grafic nr. 4

