

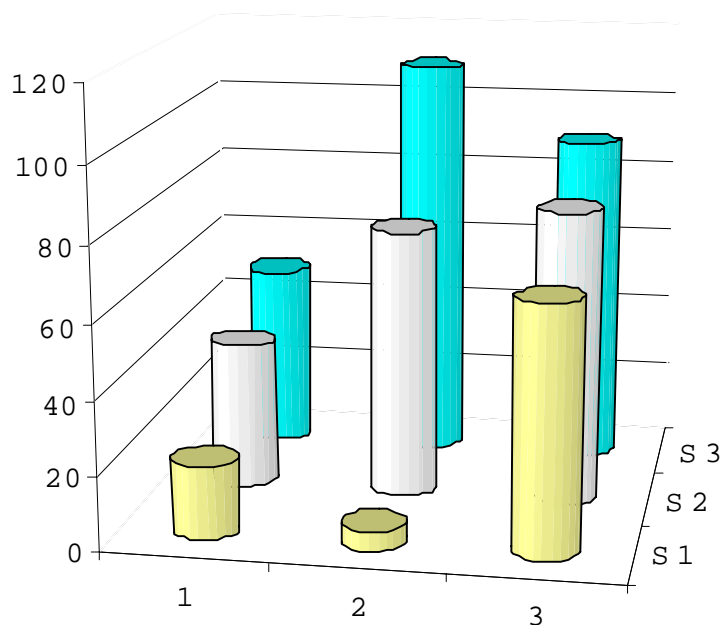

# SINTEZĂ STATISTICĂ

**Operațiuni în Registrul Național al Comerțului  
la 31 Martie 2002 - date provizorii**



- Numărul 124 -

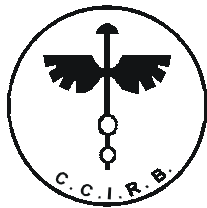

**CAMERA DE COMERȚ ȘI INDUSTRIE A  
ROMÂNIEI AIA MUNICIPIULUI BUCUREȘTI**

Prezenta lucrare redă, în sinteză, caracterizarea evoluției  
operațiunilor la Registrul Comerțului în București și județele țării.

Operațiunile de înmatriculare a comercianților, precum și de  
menținere și radieră se efectuează în baza Legii nr. 26/1990, Legii nr.  
31/1990 și a Normelor metodologice P/608-773/1998.

În Registrul central al comerțului sunt cuprinse informații  
prevăzute de lege ca operațiuni pentru care există obligația înregistrării  
în registrul comerțului, în municipiul București și județele țării.

Sistemul informatic unitar al registrului comerțului este proiectat de  
**Camera de Comerț și Industrie a României și a Municipiului București –  
Oficiul Național al Registrului Comerțului** – în conformitate cu  
prevederile actelor normative în vigoare, cu incidență în domeniul.

- **Reproducerea** conținutului acestei publicații, integrală sau parțială, în forma originală sau modificată, precum și stocarea într-un sistem de regăsire sau transmiterea sub orice formă și prin orice mijloace sunt interzise fără autorizarea scrisă a Camerei de Comerț și Industrie a României și a Municipiului București – Oficiul Național al Registrului Comerțului.
- **Utilizarea** conținutului acestei publicații, cu titlu explicativ sau justificativ, în articole, studii, cărți este autorizată numai cu indicarea clară și precisă a sursei.

# CUPRINS

	Pag
<b>1 Caracterizare generală</b>	<b>I-III</b>
<b>2 Precizări metodologice</b>	<b>1</b>
<b>3 Tabele și reprezentări grafice statistice</b>	<b>3</b>
<b>3.1 Date pentru perioada decembrie 1990 – martie 2002</b>	<b>3</b>
Tabel nr.1 –Operațiuni efectuate în Registrul Comerțului, în perioada decembrie 1990 – martie 2002, pe total țară și județe	3
Tabel nr. 2 – Numărul și structura înmatriculărilor la Registrul Comerțului, în perioada decembrie 1990 – martie 2002	4
Grafic nr. 1 –Structura pe ani a înmatriculărilor la Registrul Comerțului	4
Tabel nr.3 – Numărul de înmatriculări la Registrul Comerțului, pe județe și surse de proveniență a capitalului, în perioada decembrie 1990 – martie 2002	5
Tabel nr. 4 – Numărul de înmatriculări la Registrul Comerțului, pe județe și categorii de comercianți, în perioada decembrie 1990 – martie 2002	6
Tabel nr. 5 – Numărul de înmatriculări la Registrul Comerțului, pe domenii de activitate și categorii de comercianți, în perioada decembrie 1990 – martie 2002	7
<b>3.2 Date pentru luna martie 2002</b>	<b>9</b>
Tabel nr. 6 – Operațiuni efectuate în Registrul Comerțului, pe județe, în luna martie 2002	9
Tabel nr. 7 – Numărul de înmatriculări la Registrul Comerțului, pe județe și surse de proveniență a capitalului, în luna martie 2002	10
Tabel nr. 8 – Numărul de înmatriculări la Registrul Comerțului, pe județe și categorii de comercianți, în luna martie 2002	11
Tabel nr. 9 – Numărul de înmatriculări la Registrul Comerțului, pe domenii de activitate și categorii de comercianți, în luna martie 2002	12
Tabel nr. 10 – Numărul societăților comerciale înmatriculate și valoarea capitalului social subscris, pe	14

Tabel nr. 11 – Numărul societăților comerciale înmatriculate și valoarea capitalului social subscris, pe forme juridice, în luna martie 2002	15
Grafic nr. 2 – Structura numărului de societăți înmatriculate în luna martie 2002	15
Grafic nr. 3 – Structura capitalului social subscris de societățile înmatriculate în luna martie 2002	15
Grafic nr. 4 – Valoarea medie a capitalului social subscris pe societate în luna martie 2002	15

## CARACTERIZARE GENERALĂ

Sinteza statistică "Operațiuni în Registrul Național al Comerțului" cu nr. 124 face parte din colecția cu nr. 11 – „*Biblioteca Oamenilor de Afaceri*” și cuprinde rezultatele operațiunilor efectuate în Registrul Național al Comerțului până la finele lunii martie 2002.

În această lucrare, pe baza datelor cu caracter provizoriu, se prezintă semnificativ evoluția comunității de afaceri din România, indiferent de natura activității, de tipul de societăți comerciale și sursa de proveniență a capitalului social subscris (din țară sau din străinătate), rezultând din operațiunile prevăzute de legislația în vigoare privind Registrul Comerțului, respectiv:

- înmatriculări de comercianți noi;
- mențiuni privind comercianții existenți;
- lichidări/dizolvări de comercianți;
- radieri de comercianți.

În această sinteză statistică nu sunt prezentate, în mod distinct, operațiunile pentru societățile comerciale cu participare străină la capital, deși sunt incluse în datele de ansamblu privind operațiunile la Registrul Comerțului.

Datele cuprinse în prezenta lucrare permit reliefarea următoarelor aspecte principale :

- În perioada decembrie 1990-martie 2002:
  - ✓ Numărul total de operațiuni efectuate în sistemul Camerelor de Comerț și Industrie al României, a fost de 2.653.315, având următoarea structură : 35% înmatriculări, 59,7% mențiuni și 5,3% radieri.
  - ✓ În ceea ce privește sursa de proveniență a capitalului social, pentru aceeași perioadă, din totalul de 928.309 înmatriculări, 916.478 comercianți sunt cu capital privat, 3.455 cu capital majoritar de stat, iar restul de 8.376 cu capital mixt ( stat + privat ). În datele de total sunt incluse de asemenea și un număr de 83.934 societăți comerciale cu participare străină la capitalul social.
  - ✓ Structura pe categorii de comercianți, înmatriculați în aceeași perioadă, este următoarea: 164.101 de persoane fizice și asociații familiale, 757.737 societăți comerciale, 1.224 regii autonome și 5.247 organizații cooperatiste.
  - ✓ Un procent de 51,2 % din totalul societăților comerciale a reprezentat înmatriculări de societăți comerciale cu răspundere limitată care au declarat că vor desfășura ca activități principale comerț cu amănuntul și comerț cu ridicata. Indiferent de forma juridică, concentrarea cea mai mare a numărului de firme se găsește în domeniul comerțului.
  - ✓ În perioada ianuarie-martie 2002 au fost înmatriculați 17.547 comercianți noi.

- În luna martie a anului 2002:

- ✓ În sistemul Camerelor de Comerț și Industrie ale României, la Registrul Comerțului, s-a înregistrat un număr total de 171.319 operațiuni, cu un procent de 4,1% înmatriculări, 50,3% mențiuni și 45,6% radieri. Cele mai multe operațiuni de înmatriculare în luna martie 2002 au avut loc în Municipiul București, cu un număr de 1057 înmatriculări de noi comercianți.

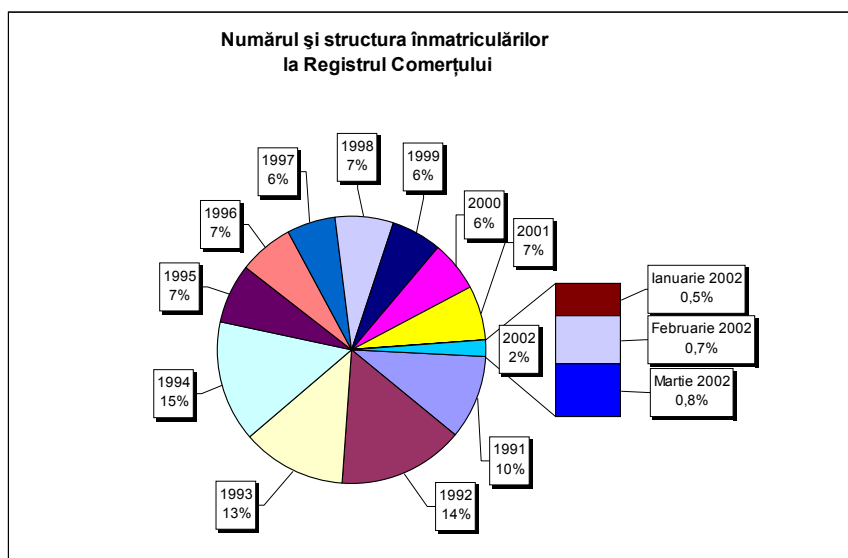

- ✓ În ceea ce privește sursa de proveniență a capitalului social, din totalul de 6963 înmatriculări, 6946 comercianți sunt cu capital privat, 10 comercianți cu capital majoritar de stat și 7 cu capital mixt ( stat + privat ). În datele de total sunt incluse de asemenea și un număr de 558 societăți comerciale cu participare străină la capitalul social.
- ✓ Structura pe categorii de comercianți, înmatriculați în luna martie, este următoarea : 2.651 comercianți persoane fizice și asociații familiale, 4.308 comercianți societăți comerciale, 1 regie autonomă și 3 înmatriculări de organizații cooperatiste.
- ✓ Un procent de 23,4 % din numărul total de comercianți înmatriculați reprezintă persoane fizice și asociații familiale care și-au propus ca activitate principală comerțul cu amănuntul. În cazul societăților cu răspundere limitată cele mai multe înmatriculări au fost efectuate în sfera comerțului (1534 SRL înmatriculate).
- ✓ Un procent de 13,3% din numărul total de societăți comerciale înmatriculate în luna martie este reprezentat de înmatriculările de societăți comerciale cu răspundere limitată care au declarat ca activitate principală una din ramurile industriei.
- ✓ În ceea ce privește numărul de societăți comerciale înmatriculate și valoarea capitalului social subscris, pe forme juridice, 4164 din numărul total de înmatriculări de societăți comerciale sunt SRL, cu o valoare a capitalului social subscris de 441,1 miliarde lei, iar 138 sunt SA, cu o valoare a capitalului social subscris de 24.005 miliarde lei.
- ✓ Valoarea capitalului social subscris, aferent celor 4.308 de societăți comerciale înmatriculate, este de 24.446,2 miliarde lei, cu o valoare medie pe societate de 5,8 miliarde lei. Valoarea medie a capitalului social subscris pe o societate, în luna martie, variază foarte mult în funcție de județ, de la 2,4 milioane lei în județele Suceava și Călărași, la 55,6 miliarde lei în județul Bacău.
  - În evoluția locului ocupat de înmatriculări în totalul operațiunilor la Registrul Comerțului, datele existente pun în evidență o tendință de deplasare apreciabilă spre operațiunile de mențiuni. Astfel, în timp ce în anul 1994, numărul de înmatriculări a reprezentat 64% din total operațiuni, în anul 2001, înmatriculările au avut ca pondere 17% din total operațiuni, iar în luna martie 2002 ponderea a fost de 4,1%.

Dinamica în creștere a operațiunilor de mențiuni (majorări și cesiuni de capital) reflectă concomitent:

- ✓ modificări generate de viața societăților comerciale, respectiv de acționariat, schimbare a sediului social, și/sau a domeniului de activitate
- ✓ investirea de capital în societățile existente, inclusiv din profitul realizat, dar și prin cesiuni de părți sociale/acțiuni, sau pur și simplu prin retragerea acestora de pe piață.

- Din numărul total de 140.753 radieri efectuate în perioada decembrie 1990 – martie 2002, 78.135 (55,5 %) s-au înregistrat în luna martie 2002, ca efect al măsurilor luate pentru asanarea mediului de afaceri prin Legea nr.314/2001. Potrivit acestei Legi, societățile comerciale care, în termen de 60 de zile de la data intrării în vigoare, nu își majorează capitalul social la nivelul minim stabilit de Legea nr.31/1990 privind societățile comerciale, republicată în Monitorul Oficial al României, Partea I, nr. 33 din 29 ianuarie 1998, sunt dizolvate de drept și intră în lichidare pe această dată. De asemenea, Legea nr. 314/2001 impune dizolvarea de drept și radierea, din oficiu, din registrul comerțului, a societăților cu răspundere limitată cu asociat unic, constituite cu încălcarea dispozițiilor art. 14 din Legea nr. 31/1990, republicată.

**Camera de Comerț și Industrie a României  
și a Municipiului București**

**Președinte,  
George COJOCARU**

## Precizări metodologice

Prin operațiuni efectuate la **Oficiile Județene ale Registrului Comerțului și la Oficiul Municipiului București**, se înțelege totalitatea operațiunilor de înmatriculări, mențiuni și radieri privind comerțanții, indiferent de natura activității, tipul de societăți comerciale și sursa de proveniență a capitalului social subscris (din țară sau din străinătate).

### • **Înmatriculări**

Comerțanții au obligația ca, înainte de începerea comerțului, să solicite înmatricularea în registrul comerțului (Norme Metodologice nr. P/608-773/1998). Înmatriculările cuprind constituirile, în perioada de referință, de comerțanți noi.

### • **Mențiuni**

Comerțanții înmatriculați în registrul comerțului, în cursul exercitării comerțului și la încetarea acestuia, au obligația să ceară înscrierea, în același registru, a mențiunilor privind actele și faptele a căror înregistrare este prevăzută de Legea nr. 26/1990 privind registrul comerțului, de Legea nr. 31/1990 privind societățile comerciale sau de alte dispoziții legale (Norme Metodologice nr. P/608-773/1998). În datele privind mențiunile sunt cuprinse și societățile comerciale care cad sub incidența Legii nr.314 din 2001, până când acestea vor fi radiate din oficiu de Registrul Comerțului.

### • **Radieri**

După terminarea operațiunilor de lichidare, în temeiul Legii nr. 31/1990, lichidatorii trebuie să ceară radierea comerciantului în cauză din registrul comerțului. Radierea se poate face și din oficiu. De precizat că în datele privind radierea sunt cuprinse și societățile comerciale care cad sub incidența Legii nr.314 din 2001 pentru reglementarea situației unor societăți comerciale.

• **Capitalul social** exprimă valoarea totală a aporturilor, în numerar și în natură, subscrise de asociați la constituirea societății, precum și la majorarea capitalului social în cursul vieții societății comerciale.

La societățile comerciale cu răspundere limitată (SRL) există, potrivit legii, obligația efectuării vărsămintelor de capital odată cu subscrierea capitalului social.

La societățile comerciale pe acțiuni (SA), potrivit Legii nr. 31/1990, republicată, capitalul social se varsă integral în termen de 12 luni de la subscriere, atât la înmatriculare cât și la majorare. Legea nu prevede obligativitatea înscrierii în registrul comerțului a transmiterii dreptului de proprietate asupra acțiunilor la aceste societăți.

În temeiul Art.1, din Legea 31/1990, societățile comerciale se vor constitui în una din următoarele forme juridice:

- a) societate în nume colectiv;
- b) societate în comandită simplă;
- c) societate pe acțiuni;
- d) societate în comandită pe acțiuni, și
- e) societate cu răspundere limitată.

**Societatea în nume colectiv (SNC).** Dreptul de a reprezenta societatea aparține fiecărui administrator, afară de stipulație contrară în actul constitutiv (contract de societate).

**Societatea în comandită simplă (SCS).** Se constituie, ca și societatea în nume colectiv, prin contract de societate.

**Societatea pe acțiuni (SA).** Capitalul social este reprezentat prin acțiuni emise de societate, care după modul de transmitere, pot fi nominative sau la purtător. Actul constitutiv este format din contract de societate și statut.



**Societate cu răspundere limitată (SRL).** Actul constitutiv este format din contract de societate și statut, iar hotărârile asociațiilor se iau în adunarea generală.

**Asociațiile familiale (AF).** Se constituie între membrii unei familii cu gospodărie comună.

**Persoanele fizice autorizate (PF).** Persoanele fizice pot fi autorizate să desfășoare activități independente în domeniul serviciilor sau pentru realizarea anumitor produse.

**Organizațiile cooperatiste (OC).** Sunt asociații autonome, apolitice și neguvernamentale, a căror scop principal este organizarea de activități bazate pe principiul întraajutorării membrilor lor.

**Regiile autonome (RA)** sunt persoane juridice și funcționează pe bază de gestiune economică și autonomie financiară. Se organizează și funcționează în ramurile strategice ale economiei naționale.

## **Domenii de activitate conform codului CAEN**

Repartiția înmatriculărilor pe domenii principale de activitate a fost necesară datorită introducerii de la 01.01.1999, prin HG nr.656/1997 a obligativității utilizării codului CAEN în raportările statistice și la completarea documentelor oficiale ori de câte ori se cere precizarea activității persoanelor juridice și fizice care își desfășoară activitatea pe teritoriul României.

### **• Termeni utilizați în grafice și tabele**

➤ **Număr societăți comerciale:** funcție de tabel, reprezintă: numărul de societăți comerciale constituite în perioada de referință, numărul de societăți comerciale radiate din registrul comerțului.

➤ **Valoarea capitalului social subscris:**

- **total, exprimat în moneda națională:** valoarea capitalului social obținută prin însumarea valorilor subscrise (în numerar și în natură) în moneda națională (lei);

➤ **Regiuni de dezvoltare economică:**

*Nord-Est:* Suceava, Botoșani, Neamț, Iași, Bacău, Vaslui.

*Sud-Est:* Vrancea, Galați, Buzău, Brăila, Tulcea, Constanța.

*Sud-Muntenia:* Argeș, Dâmbovița, Prahova, Teleorman, Giurgiu, Călărași, Ialomița.

*Sud-Vest Oltenia:* Gorj, Vâlcea, Dolj, Mehedinți, Olt.

*Vest:* Arad, Caraș-Severin, Hunedoara, Timiș.

*Nord-Vest:* Bihor, Bistrița, Cluj, Satu Mare, Sălaj, Maramureș.

*Centru:* Alba, Brașov, Covasna, Harghita, Mureș, Sibiu.

*București-Ilfov:* București, Ilfov.

Tabel nr. 1

**Operațiuni efectuate în Registrul Comerțului,  
în perioada Decembrie 1990 - Martie 2002  
- pe total țară și județe -**

Județul	Total operațiuni efectuate		din care:								Radieri	
			Înmatriculări		Mențiuni		din care:					
							de lichidare, dizolvare		din care:			
			Nr.	%	Nr.	%	Nr.	%	Nr.	%		
0	1	2	3	4	5	6	7	8	9	10	11	12
<b>Total ROMÂNIA</b>	<b>2653315</b>	<b>100,00</b>	<b>928309</b>	<b>34,99</b>	<b>1584253</b>	<b>59,71</b>	<b>166196</b>	<b>6,26</b>	<b>159556</b>	<b>6,01</b>	<b>140753</b>	<b>5,30</b>
ALBA	31879	1,20	12414	38,94	19023	59,67	2075	6,51	1941	6,09	442	1,39
ARAD	61668	2,32	21082	34,19	36518	59,22	3266	5,30	2974	4,82	4068	6,60
ARGES	60081	2,26	23717	39,48	35560	59,19	4133	6,88	4113	6,85	804	1,34
BACAU	52856	1,99	25060	47,41	26782	50,67	3249	6,15	2589	4,90	1014	1,92
BIHOR	72584	2,74	26560	36,59	44940	61,91	4786	6,59	4599	6,34	1084	1,49
BISTRITA-NASAUD	29069	1,10	11680	40,18	16642	57,25	1134	3,90	1120	3,85	747	2,57
BOTOSANI	21199	0,80	10534	49,69	10535	49,70	1615	7,62	1508	7,11	130	0,61
BRASOV	93315	3,52	28686	30,74	59063	63,29	4990	5,35	4893	5,24	5566	5,96
BRAILA	38478	1,45	12659	32,90	25451	66,14	2636	6,85	2559	6,65	368	0,96
BUZAU	48960	1,85	17323	35,38	30864	63,04	2242	4,58	2110	4,31	773	1,58
CARAS-SEVERIN	29745	1,12	12142	40,82	16838	56,61	1951	6,56	1933	6,50	765	2,57
CALARASI	26113	0,98	10355	39,65	13984	53,55	55	0,21			1774	6,79
CLUJ	90518	3,41	39034	43,12	49997	55,23	8280	9,15	8141	8,99	1487	1,64
CONSTANTA	115986	4,37	38872	33,51	65095	56,12	11315	9,76	10621	9,16	12019	10,36
COVASNA	22377	0,84	8038	35,92	14019	62,65	1182	5,28	1175	5,25	320	1,43
DAMBOVITA	43796	1,65	18862	43,07	20591	47,02	2985	6,82	2962	6,76	4343	9,92
DOLJ	62558	2,36	24593	39,31	31517	50,38	5649	9,03	5478	8,76	6448	10,31
GALATI	69387	2,62	22864	32,95	45356	65,37	5403	7,79	5344	7,70	1167	1,68
GIURGIU	16590	0,63	7649	46,11	8675	52,29	34	0,20			266	1,60
GORJ	30370	1,14	11098	36,54	18843	62,04	53	0,17			429	1,41
HARGHITA	26478	1,00	9983	37,70	16116	60,87	74	0,28			379	1,43
HUNEDOARA	42195	1,59	19977	47,34	21785	51,63	3189	7,56	3068	7,27	433	1,03
IALOMITA	28048	1,06	9625	34,32	16338	58,25	1663	5,93	1584	5,65	2085	7,43
IASI	83930	3,16	27698	33,00	55528	66,16	4794	5,71	4710	5,61	704	0,84
MARAMURES	60911	2,30	26388	43,32	33497	54,99	3005	4,93	2924	4,80	1026	1,68
MEHEDINTI	27406	1,03	11702	42,70	15282	55,76	163	0,59			422	1,54
MURES	55193	2,08	23312	42,24	31163	56,46	3061	5,55	2946	5,34	718	1,30
NEAMT	42946	1,62	20024	46,63	22006	51,24	2465	5,74	2436	5,67	916	2,13
OLT	36721	1,38	14805	40,32	19186	52,25	2079	5,66	2033	5,54	2730	7,43
PRAHOVA	104056	3,92	30276	29,10	67831	65,19	4179	4,02	3935	3,78	5949	5,72
SALAJ	16736	0,63	6772	40,46	9006	53,81	675	4,03	662	3,96	958	5,72
SATU MARE	37807	1,42	15367	40,65	21921	57,98	49	0,13	41	0,11	519	1,37
SIBIU	62380	2,35	16179	25,94	43168	69,20	2590	4,15	2579	4,13	3033	4,86
SUCEAVA	58200	2,19	25924	44,54	31361	53,88	2424	4,16	2387	4,10	915	1,57
TELEORMAN	35174	1,33	11604	32,99	23168	65,87	45	0,13	24	0,07	402	1,14
TIMIS	120413	4,54	29677	24,65	82503	68,52	7516	6,24	7274	6,04	8233	6,84
TULCEA	26931	1,01	10819	40,17	15573	57,83	1187	4,41	1003	3,72	539	2,00
VASLUI	30820	1,16	11873	38,52	17591	57,08	1462	4,74	1387	4,50	1356	4,40
VALCEA	41711	1,57	14936	35,81	24305	58,27	1959	4,70	1888	4,53	2470	5,92
VRANCEA	30063	1,13	10937	36,38	18636	61,99	1357	4,51	1339	4,45	490	1,63
MUN. BUCURESTI	649325	24,47	186340	28,70	400657	61,70	53347	8,22	51398	7,92	62328	9,60
ILFOV	18342	0,69	10869	59,26	7339	40,01	1880	10,25	1878	10,24	134	0,73

\*) ca urmare a efectului Legii nr. 314/2001, art.1 și art. 6

\*\*\* Sub 0,01%

**Numărul și structura înmatriculărilor la Registrul Comerțului,  
în perioada Decembrie 1990 - Martie 2002**

Perioada (anul, luna)	Număr înmatriculări		Structura în procente	
	Nr.		%	%
0	1		2	3
<b>Total la 31 Martie 2002,</b>	<b>928309</b>		<b>100,00</b>	
<b>din care:</b>				
Anul 1990	81		0,01	
Anul 1991	95840		10,32	
Anul 1992	137456		14,81	
Anul 1993	117078		12,61	
Anul 1994	137445		14,81	
Anul 1995	65479		7,05	
Anul 1996	62089		6,69	
Anul 1997	55663		6,00	
Anul 1998	63878		6,88	
Anul 1999	57197		6,16	
Anul 2000	57291		6,17	
Anul 2001	61265		6,60	
<b>Anul 2002 (1.I - 31.III),</b>	<b>17547</b>		<b>1,89</b>	<b>100,00</b>
<b>din care:</b>				
- ianuarie	4344			24,76
- februarie	6240			35,56
- martie	6963			39,68

Notă: Coloana 2 reprezintă structura anuală a înmatriculărilor; coloana 3 reprezintă structura pe luni în anul curent.

\*\*\* Sub 0,01%

**Grafic nr. 1**

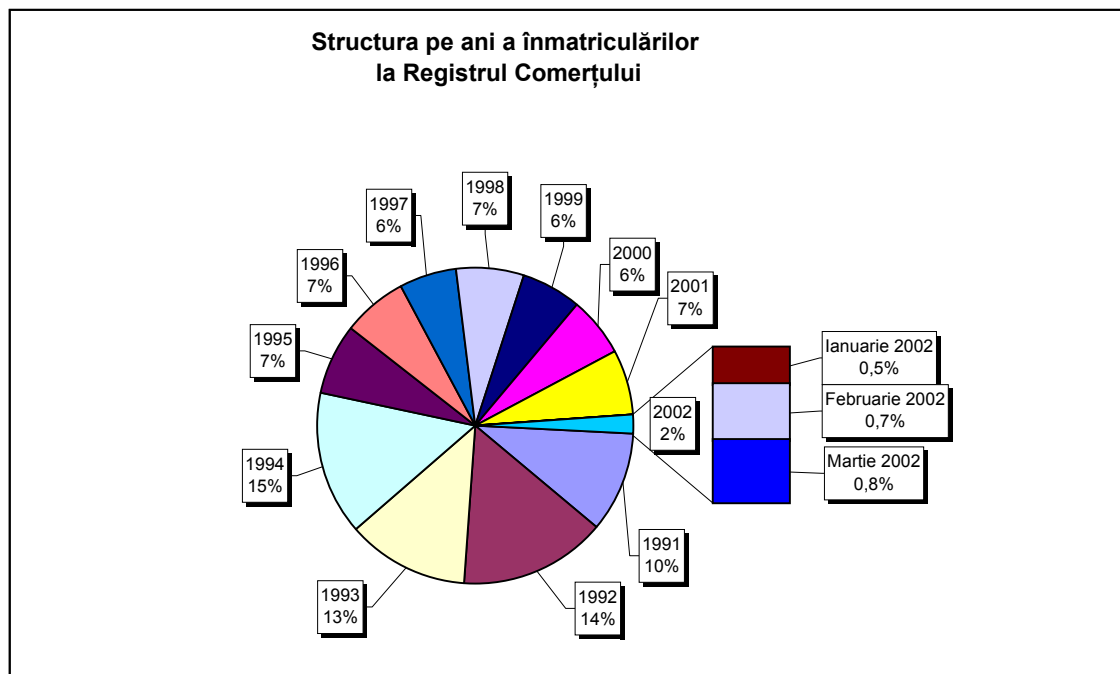

Tabel nr. 3

**Numărul înmatriculărilor la Registrul Comerțului, pe județe și  
surse de proveniență a capitalului,  
în perioada Decembrie 1990 - Martie 2002**

Județul	Total		din care:					Ierarhia în funcție de:	
			Capital privat			Capital majoritar de stat			Capital mixt (stat+privat)
			din care:			din care:			Societăți comerciale
			PF+AF	Societăți comerciale	OC	RA	Societăți comerciale		Societăți comerciale
Nr.	%	Nr.	Nr.	Nr.	Nr.	Nr.	Nr.		
0	1	2	3	4	5	6	7	8	9
<b>Total ROMÂNIA</b>	<b>928309</b>	<b>100,00</b>	<b>164101</b>	<b>747130</b>	<b>5247</b>	<b>1224</b>	<b>2231</b>	<b>8376</b>	<b>*</b>
ALBA	12414	1,34	2255	9781	141	31	36	170	26
ARAD	21082	2,27	7158	13374	153	26	40	331	16
ARGES	23717	2,55	6012	17330	167	28	29	151	13
BACAU	25060	2,70	7779	16832	157	31	39	222	11
BIHOR	26560	2,86	1148	24874	143	30	62	303	8
BISTRITA-NASAUD	11680	1,26	3618	7808	98	18	29	109	30
BOTOSANI	10534	1,13	3191	6913	120	21	170	119	36
BRASOV	28686	3,09	3600	24710	114	35	75	152	6
BRAILA	12659	1,36	1260	11074	92	26	42	165	25
BUZAU	17323	1,87	2814	14173	141	24	42	129	20
CARAS-SEVERIN	12142	1,31	4192	7617	100	33	65	135	27
CALARASI	10355	1,12	2410	7677	86	16	74	92	37
CLUJ	39034	4,20	5306	33233	147	47	40	261	2
CONSTANTA	38872	4,19	2765	35310	199	46	44	508	3
COVASNA	8038	0,87	1670	6137	67	23	32	109	40
DAMBOVITA	18862	2,03	8560	9916	134	27	74	151	19
DOLJ	24593	2,65	1862	22279	160	38	53	201	12
GALATI	22864	2,46	2459	20051	133	28	50	143	15
GIURGIU	7649	0,82	709	6623	80	20	108	109	41
GORJ	11098	1,20	746	9949	183	49	74	97	32
HARGHITA	9983	1,08	897	8721	84	23	30	228	38
HUNEDOARA	19977	2,15	4478	15028	80	37	86	268	18
IALOMITA	9625	1,04	3241	6163	73	14	45	89	39
IASI	27698	2,98	5989	21147	126	31	66	339	7
MARAMURES	26388	2,84	10826	15251	117	34	39	121	9
MEHEDINTI	11702	1,26	2456	9023	82	18	25	98	29
MURES	23312	2,51	7729	15208	149	28	31	167	14
NEAMT	20024	2,16	5806	13846	152	28	27	165	17
OLT	14805	1,59	5437	9003	159	25	60	121	24
PRAHOVA	30276	3,26	6234	23510	175	47	57	253	4
SALAJ	6772	0,73	1412	5148	106	18	27	61	42
SATU MARE	15367	1,66	3489	11599	88	17	40	134	22
SIBIU	16179	1,74	1743	14031	114	26	108	157	21
SUCEAVA	25924	2,79	11607	13811	200	28	59	219	10
TELEORMAN	11604	1,25	3196	8026	151	21	34	176	31
TIMIS	29677	3,20	1374	27721	140	34	66	342	5
TULCEA	10819	1,17	2752	7729	66	18	42	212	35
VASLUI	11873	1,28	5257	6317	108	16	40	135	28
VALCEA	14936	1,61	4281	10300	167	39	37	112	23
VRANCEA	10937	1,18	1732	8948	103	16	27	111	33
MUN. BUCURESTI	186340	20,07	3679	181231	134	98	99	1099	1
ILFOV	10869	1,17	972	9708	58	11	8	112	34

\*) numărul comercianților (col 1)

\*\*\* Sub 0,01%

**Numărul de înmatriculări la Registrul Comerțului,  
pe județe și categorii de comercianți,  
în perioada Decembrie 1990 - Martie 2002**

Județul	Total		din care:						
			PF+AF	societăți comerciale: 757737				RA	OC
	Nr.	%		Nr.	SNC	SCS	SRL		
			Nr.		Nr.	Nr.	Nr.	Nr.	Nr.
0	1	2	3	4	5	6	7	8	9
<b>Total ROMÂNIA</b>	<b>928309</b>	<b>100,00</b>	<b>164101</b>	<b>32465</b>	<b>1517</b>	<b>696295</b>	<b>27456</b>	<b>1224</b>	<b>5247</b>
ALBA	12414	1,34	2255	888	11	8594	494	31	141
ARAD	21082	2,27	7158	47	5	13100	593	26	153
ARGES	23717	2,55	6012	107	13	16666	724	28	167
BACAU	25060	2,70	7779	1298	4	15168	622	31	157
BIHOR	26560	2,86	1148	124	47	24248	820	30	143
BISTRITA-NASAUD	11680	1,26	3618	146	20	7424	356	18	98
BOTOSANI	10534	1,13	3191	468	1	6319	414	21	120
BRASOV	28686	3,09	3600	239	19	24019	660	35	114
BRAILA	12659	1,36	1260	376	12	10429	464	26	92
BUZAU	17323	1,87	2814	3741	46	10067	490	24	141
CARAS-SEVERIN	12142	1,31	4192	113	6	7270	428	33	100
CALARASI	10355	1,12	2410	602	3	6919	319	16	86
CLUJ	39034	4,20	5306	2102	18	30388	1026	47	147
CONSTANTA	38872	4,19	2765	311	23	34271	1257	46	199
COVASNA	8038	0,87	1670	145	3	5857	273	23	67
DAMBOVITA	18862	2,03	8560	57	8	9658	418	27	134
DOLJ	24593	2,65	1862	1554	8	20215	756	38	160
GALATI	22864	2,46	2459	1573	6	17953	712	28	133
GIURGIU	7649	0,82	709	35	8	6501	296	20	80
GORJ	11098	1,20	746	28	1	9683	408	49	183
HARGHITA	9983	1,08	897	62	6	8473	438	23	84
HUNEDOARA	19977	2,15	4478	1165	98	13554	565	37	80
IALOMITA	9625	1,04	3241	266	11	5721	299	14	73
IASI	27698	2,98	5989	505	111	20069	865	31	126
MARAMURES	26388	2,84	10826	1920	23	12959	509	34	117
MEHEDINTI	11702	1,26	2456	427	3	8436	280	18	82
MURES	23312	2,51	7729	36	34	14755	581	28	149
NEAMT	20024	2,16	5806	3292	30	10120	596	28	152
OLT	14805	1,59	5437	1611	1	7126	446	25	159
PRAHOVA	30276	3,26	6234	3097	12	19962	749	47	175
SALAJ	6772	0,73	1412	600	4	4377	255	18	106
SATU MARE	15367	1,66	3489	282	4	11063	424	17	88
SIBIU	16179	1,74	1743	769	43	12916	568	26	114
SUCEAVA	25924	2,79	11607	438	8	13131	512	28	200
TELEORMAN	11604	1,25	3196	270	396	7191	379	21	151
TIMIS	29677	3,20	1374	565	20	26436	1108	34	140
TULCEA	10819	1,17	2752	1359	112	6064	448	18	66
VASLUI	11873	1,28	5257	90	11	6033	358	16	108
VALCEA	14936	1,61	4281	360	5	9683	401	39	167
VRANCEA	10937	1,18	1732	355	9	8315	407	16	103
MUN. BUCURESTI	186340	20,07	3679	997	289	175743	5399	98	134
ILFOV	10869	1,17	972	45	25	9419	339	11	58

Tabel nr. 5

**Numărul de înmatriculări la Registrul Comerțului,  
pe domenii de activitate\* și categorii de comercianți,  
în perioada Decembrie 1990 - Martie 2002**

Diviziune CAEN	Domeniul de activitate	Total		din care:						
				PF+AF	societăți comerciale: 757737				RA	OC
					SNC	SCS	SRL	SA		
					Nr.	Nr.	Nr.	Nr.		
0	1	2	3	4	5	6	7	8	9	10
	<b>Total ROMÂNIA</b>	<b>928309</b>	<b>100,00</b>	<b>164101</b>	<b>32465</b>	<b>1517</b>	<b>696295</b>	<b>27456</b>	<b>1224</b>	<b>5247</b>
1	Agricultura și servicii auxiliare	40225	4,33	2775	2022	43	31593	3641	34	117
2	Silvicultură, exploatare forestieră și economia vînatului	4816	0,52	450	152	3	3954	206	43	8
5	Pescuitul și piscicultura	1012	0,11	331	17	3	610	51		
10	Extracția și prepararea cărbunelui	53	0,01				37	12	4	
11	Extracția petrolului și gazelor naturale (exclusiv prospecțiunile)	213	0,02	2	1		85	79	46	
12	Extracția și prepararea minereurilor radioactive	132	0,01	32			94	6		
13	Extracția și prepararea minereurilor metalifere	501	0,05	161			281	51	8	
14	Alte activități extractive	933	0,10	79	9	1	697	144	2	1
15	Industria alimentară și a băuturilor	59409	6,40	7144	3259	149	46890	1715	5	247
16	Industria tutunului	270	0,03	47			192	30	1	
17	Industria textilă și a produselor textile	9394	1,01	1533	555	16	6757	389		144
18	Industria confecțiilor de îmbrăcăminte	14952	1,61	2548	873	37	10869	322		303
19	Industria pielăriei și încălțămintei	3707	0,40	493	112	6	2929	115	1	51
20	Industria de prelucrare a lemnului (exclusiv producția de mobilă)	13826	1,49	2645	572	28	10082	448	9	42
21	Industria celulozei, hîrtiei și cartonului	1161	0,13	49	21	1	989	89		12
22	Edituri, poligrafie și reproducerea înregistrărilor pe suport	7962	0,86	487	316	21	6748	368	12	10
23	Industria de prelucrare a țîțeiului, cocsificarea cărbunelui și tratarea combustibililor nucleari	210	0,02	21			157	30	2	
24	Industria chimică și a fibrelor sintetice și artificiale	3024	0,33	81	88	1	2490	352	6	6
25	Industria de prelucrare a cauciucului și a maselor plastice	4219	0,45	361	313	7	3274	239		24
26	Industria altor produse din minerale nemetalice	4563	0,49	567	212	6	3422	338	5	13
27	Industria metalurgică	2115	0,23	134	39	3	1740	189	3	7
28	Industria construcțiilor metalice și a produselor din metal (exclusiv mașini, utilaje și instalații)	8908	0,96	898	361	22	6914	641	10	62
29	Industria de mașini și echipamente	2767	0,30	34	44	7	2284	374	19	5
30	Industria de mijloace ale tehnicii de calcul și de birou	1451	0,16	11	25	3	1334	78		
31	Industria de mașini și aparate electrice	1373	0,15	49	44	4	1140	130		6
32	Industria de echipamente, aparate de radio, televiziune și comunicații	649	0,07	17	14	3	548	66		1
33	Industria de aparatură și instrumente medicale, de precizie, optice și ceasornicărie	1233	0,13	107	16	2	1024	80		4
34	Industria mijloacelor de transport rutier	664	0,07	14	31	3	501	113		2
35	Industria altor mijloace de transport	1246	0,13	160	86	7	807	111	73	2
36	Producția de mobilier și alte activități industriale n.c.a.	8681	0,94	1657	283	15	6264	303	3	156
37	Recuperarea deșeurilor și resturilor de materiale reciclabile	2877	0,31	252	51	5	2415	153		1
40	Producția, transportul și distribuția de energie electrică și termică, gaze și apă caldă	2521	0,27	823	3	1	1213	393	88	
41	Gospodărirea resurselor de apă, captarea, tratarea și distribuția apei	3392	0,37	1602	2		1582	147	59	

Numărul de înmatriculări la Registrul Comerțului,  
pe domenii de activitate\* și categorii de comercianți,  
în perioada Decembrie 1990 - Martie 2002

Diviziune CAEN	Domeniul de activitate	Total		din care:						
				PF+AF	societăți comerciale: 757737				RA	OC
					SNC	SCS	SRL	SA		
					Nr.	Nr.	Nr.	Nr.		
0	1	2	3	4	5	6	7	8	9	10
	<b>Total ROMÂNIA</b>	<b>928309</b>	<b>100,00</b>	<b>164101</b>	<b>32465</b>	<b>1517</b>	<b>696295</b>	<b>27456</b>	<b>1224</b>	<b>5247</b>
50	Vinzarea, întreținerea și repararea autovehiculelor și a motocicletelor; comerț cu amănuntul al carburanților pentru autovehicole	36976	3,98	2818	1241	34	31849	987	5	42
51	Comerț cu ridicata (cu excepția autovehiculelor și motocicletelor)	143506	15,46	8335	4522	145	127266	2923	35	280
52	Comerț cu amănuntul (cu excepția autovehiculelor și motocicletelor); repararea bunurilor personale și gospodărești	342043	36,85	96216	11888	551	228680	2402	5	2300
55	Hoteluri și restaurante	34897	3,76	7361	1633	126	25002	607	73	95
60	Transporturi terestre; transporturi prin conducte	31418	3,38	6995	836	35	22536	973	33	10
61	Transporturi pe apă	664	0,07	108	82	8	335	60	70	1
62	Transporturi aeriene	234	0,03	17			170	37	10	
63	Activități anexe și auxiliare de transport, activități ale agenților de turism	5846	0,63	261	220	14	4861	388	92	10
64	Poșta și telecomunicații	2485	0,27	54	11	1	2161	244	11	3
65	Activități ale instituțiilor financiare și bancare (cu excepția activităților de asigurări și ale caselor de pensii)	3687	0,40	97	15		989	1599	1	986
66	Activități de asigurări și ale caselor de pensii (cu excepția celor din sistemul public de asigurări sociale)	1484	0,16	359	1		461	662		1
67	Activități auxiliare ale instituțiilor financiare și de asigurări	2308	0,25	223	5	2	1825	245		8
70	Tranzacții imobiliare	5384	0,58	185	27	6	4837	306	17	6
71	Închirierea mașinilor și echipamentelor fără operator și a bunurilor personale și gospodărești	1605	0,17	234	116	8	1094	82	70	1
72	Informatică și activități conexe	7903	0,85	482	110	12	6975	319	2	3
73	Cercetare - dezvoltare	1072	0,12	114	11	2	762	147	34	2
74	Alte activități de servicii prestate în principal întreprinderilor	32174	3,47	3732	695	58	26256	1269	105	58
75	Administrație publică	269	0,03	47	5		182	21	13	1
80	Învățământ	2673	0,29	948	62	5	1598	60		
85	Sănătate și asistență socială	8733	0,94	1318	232	15	7101	63	3	1
90	Asanarea și îndepărtarea gunoaielor; salubritate și activități similare	372	0,04	18	13	2	253	68	18	
91	Activități asociative diverse	124	0,01	32	1		76	12		3
92	Activități recreative, culturale și sportive	6528	0,70	750	192	13	5296	200	65	12
93	Alte activități de servicii	11825	1,27	2639	416	42	8223	304	76	124
95	Activități ale personalului angajat în gospodăria personală	302	0,03	94	6	1	197	3		1
99	Activități ale organizațiilor și organismelor extrateritoriale	53	0,01	30			21	2		

\*) Domeniu de activitate declarat la înmatriculare conform clasificării codului CAEN

**Operațiuni efectuate în  
Registrului Comerțului, pe județe,  
în luna Martie 2002**

Județul	Total operațiuni efectuate		din care:									
			Înmatriculări		Mențiuni		de lichidare, dizolvare		din care:		Radieri	
	*) cf. L314/2001						Nr.	%	Nr.	%		
	Nr.	%	Nr.	%	Nr.	%					Nr.	%
0	1	2	3	4	5	6	7	8	9	10	11	12
<b>Total ROMÂNIA</b>	<b>171319</b>	<b>100,00</b>	<b>6963</b>	<b>4,06</b>	<b>86221</b>	<b>50,33</b>	<b>6005</b>	<b>3,51</b>	<b>5829</b>	<b>3,40</b>	<b>78135</b>	<b>45,61</b>
ALBA	589	100,00	192	32,60	391	66,38	2	0,34			6	1,02
ARAD	649	100,00	171	26,35	464	71,49	5	0,77			14	2,16
ARGES	460	100,00	122	26,52	331	71,96					7	1,52
BACAU	454	100,00	142	31,28	302	66,52					10	2,20
BIHOR	669	100,00	149	22,27	507	75,78	2	0,30	1	0,15	13	1,94
BISTRITA-NASAUD	265	100,00	85	32,08	172	64,91	1	0,38			8	3,02
BOTOSANI	337	100,00	66	19,58	271	80,42						
BRASOV	10492	100,00	224	2,13	5486	52,29	6	0,06			4782	45,58
BRAILA	482	100,00	83	17,22	396	82,16	3	0,62			3	0,62
BUZAU	533	100,00	137	25,70	379	71,11	3	0,56			17	3,19
CARAS-SEVERIN	300	100,00	45	15,00	229	76,33					26	8,67
CALARASI	152	100,00	65	42,76	85	55,92					2	1,32
CLUJ	2673	100,00	308	11,52	2308	86,34	10	0,37			57	2,13
CONSTANTA	12304	100,00	414	3,36	1360	11,05	35	0,28			10530	85,58
COVASNA	301	100,00	48	15,95	248	82,39					5	1,66
DAMBOVITA	425	100,00	161	37,88	246	57,88					18	4,24
DOLJ	6079	100,00	274	4,51	322	5,30	5484	90,21	5478	90,11	5483	90,20
GALATI	429	100,00	241	56,18	183	42,66	192	44,76	182	42,42	5	1,17
GIURGIU	181	100,00	43	23,76	136	75,14					2	1,10
GORJ	587	100,00	102	17,38	481	81,94	1	0,17			4	0,68
HARGHITA	245	100,00	47	19,18	196	80,00	1	0,41			2	0,82
HUNEDOARA	525	100,00	125	23,81	395	75,24					5	0,95
IALOMITA	3428	100,00	91	2,65	1778	51,87	4	0,12			1559	45,48
IASI	997	100,00	158	15,85	836	83,85	1	0,10			3	0,30
MARAMURES	599	100,00	95	15,86	491	81,97	7	1,17			13	2,17
MEHEDINTI	203	100,00	69	33,99	126	62,07					8	3,94
MURES	683	100,00	198	28,99	467	68,37	3	0,44			18	2,64
NEAMT	2932	100,00	145	4,95	2755	93,96	1	0,03			32	1,09
OLT	508	100,00	96	18,90	400	78,74	8	1,57			12	2,36
PRAHOVA	8953	100,00	202	2,26	4699	52,49	14	0,16	11	0,12	4052	45,26
SALAJ	213	100,00	74	34,74	137	64,32					2	0,94
SATU MARE	391	100,00	115	29,41	273	69,82					3	0,77
SIBIU	5435	100,00	99	1,82	3090	56,85	3	0,06			2246	41,32
SUCEAVA	735	100,00	197	26,80	509	69,25					29	3,95
TELEORMAN	292	100,00	83	28,42	207	70,89					2	0,68
TIMIS	892	100,00	237	26,57	651	72,98					4	0,45
TULCEA	346	100,00	79	22,83	255	73,70	3	0,87			12	3,47
VASLUI	424	100,00	136	32,08	284	66,98	1	0,24			4	0,94
VALCEA	772	100,00	136	17,62	629	81,48	18	2,33			7	0,91
VRANCEA	420	100,00	153	36,43	251	59,76	2	0,48			16	3,81
MUN. BUCURESTI	103342	100,00	1057	1,02	53177	51,46	195	0,19	157	0,15	49108	47,52
ILFOV	623	100,00	299	47,99	318	51,04					6	0,96

\*) ca urmare a efectului Legii nr. 314/2001, art.1 și art. 6

\*\*\* Sub 0,01%



Tabel nr. 7

**Numărul de înmatriculări la Registrul Comerțului,  
pe județe și surse de proveniență a capitalului,  
în luna Martie 2002**

Județul	Total		din care:					Ierarhia în funcție de:	
			Capital privat			Capital majoritar de stat			Capital mixt (stat+privat)
			din care:			din care:			Societăți comerciale
			PF+AF	Societăți comerciale	OC	RA	Societăți comerciale		Societăți comerciale
Nr.	%	Nr.	Nr.	Nr.	Nr.	Nr.	Nr.		
0	1	2	3	4	5	6	7	8	9
<b>Total ROMÂNIA</b>	<b>6963</b>	<b>100,00</b>	<b>2651</b>	<b>4292</b>	<b>3</b>	<b>1</b>	<b>9</b>	<b>7</b>	<b>*</b>
ALBA	192	2,76	149	43					12
ARAD	171	2,46	70	101					13
ARGES	122	1,75	27	95					24
BACAU	142	2,04	65	77					19
BIHOR	149	2,14	33	116					17
BISTRITA-NASAUD	85	1,22	42	43					31
BOTOSANI	66	0,95	37	29					37
BRASOV	224	3,22	68	154			2		8
BRAILA	83	1,19	35	47			1		32
BUZAU	137	1,97	80	57					20
CARAS-SEVERIN	45	0,65	18	27					41
CALARASI	65	0,93	36	29					38
CLUJ	308	4,42	69	239					3
CONSTANTA	414	5,95	208	205			1		2
COVASNA	48	0,69	25	23			2		39
DAMBOVITA	161	2,31	112	47			2		14
DOLJ	274	3,94	142	132					5
GALATI	241	3,46	126	115					6
GIURGIU	43	0,62	8	35					42
GORJ	102	1,46	59	41				2	26
HARGHITA	47	0,67	17	30					40
HUNEDOARA	125	1,80	45	80					23
IALOMITA	91	1,31	56	35					30
IASI	158	2,27	50	108					15
MARAMURES	95	1,36	43	52					29
MEHEDINTI	69	0,99	38	31					36
MURES	198	2,84	109	88	1				10
NEAMT	145	2,08	89	56					18
OLT	96	1,38	51	45					28
PRAHOVA	202	2,90	66	134			2		9
SALAJ	74	1,06	42	30	1		1		35
SATU MARE	115	1,65	46	69					25
SIBIU	99	1,42	28	71					27
SUCEAVA	197	2,83	124	73					11
TELEORMAN	83	1,19	34	49					33
TIMIS	237	3,40	34	203					7
TULCEA	79	1,13	46	32				1	34
VASLUI	136	1,95	90	46					21
VALCEA	136	1,95	80	56					22
VRANCEA	153	2,20	103	50					16
MUN. BUCURESTI	1057	15,18	23	1033	1				1
ILFOV	299	4,29	28	266		1		4	4

\*) numărul comercianților (col 1)

\*\*\* Sub 0,01%

**Numărul de înmatriculări la Registrul Comerțului,  
pe județe și categorii de comercianți,  
în luna Martie 2002**

Județul	Total		din care:						
			PF+AF	societăți comerciale: 4308				RA	OC
				SNC	SCS	SRL	SA		
				Nr.	Nr.	Nr.	Nr.		
0	1	2	3	4	5	6	7	8	9
<b>Total ROMÂNIA</b>	<b>6963</b>	<b>100,00</b>	<b>2651</b>	<b>5</b>	<b>1</b>	<b>4164</b>	<b>138</b>	<b>1</b>	<b>3</b>
ALBA	192	2,76	149			42	1		
ARAD	171	2,46	70			95	6		
ARGES	122	1,75	27			93	2		
BACAU	142	2,04	65			70	7		
BIHOR	149	2,14	33			110	6		
BISTRITA-NASAUD	85	1,22	42			42	1		
BOTOSANI	66	0,95	37			29			
BRASOV	224	3,22	68			149	7		
BRAILA	83	1,19	35			47	1		
BUZAU	137	1,97	80			55	2		
CARAS-SEVERIN	45	0,65	18			26	1		
CALARASI	65	0,93	36			29			
CLUJ	308	4,42	69			237	2		
CONSTANTA	414	5,95	208	1		199	6		
COVASNA	48	0,69	25			22	1		
DAMBOVITA	161	2,31	112			46	3		
DOLJ	274	3,94	142	1		128	3		
GALATI	241	3,46	126			113	2		
GIURGIU	43	0,62	8			35			
GORJ	102	1,46	59			40	3		
HARGHITA	47	0,67	17			28	2		
HUNEDOARA	125	1,80	45			78	2		
IALOMITA	91	1,31	56			32	3		
IASI	158	2,27	50			105	3		
MARAMURES	95	1,36	43			49	3		
MEHEDINTI	69	0,99	38	1		29	1		
MURES	198	2,84	109			85	3		1
NEAMT	145	2,08	89			54	2		
OLT	96	1,38	51			43	2		
PRAHOVA	202	2,90	66			130	6		
SALAJ	74	1,06	42			30	1		1
SATU MARE	115	1,65	46			65	4		
SIBIU	99	1,42	28			70	1		
SUCEAVA	197	2,83	124			73			
TELEORMAN	83	1,19	34			48	1		
TIMIS	237	3,40	34		1	195	7		
TULCEA	79	1,13	46			31	2		
VASLUI	136	1,95	90			46			
VALCEA	136	1,95	80			54	2		
VRANCEA	153	2,20	103			49	1		
MUN. BUCURESTI	1057	15,18	23			1007	26		1
ILFOV	299	4,29	28	2		256	12	1	

**Numărul de înmatriculări la Registrul Comerțului,  
pe domenii de activitate\* și categorii de comercianți,  
în luna Martie 2002**

Diviziune CAEN	Domeniul de activitate	Total		din care:						
				PF+AF	societăți comerciale: 4308				RA	OC
		Nr.	%		Nr.	SNC	SCS	SRL		
				Nr.		Nr.	Nr.	Nr.	Nr.	Nr.
0	1	2	3	4	5	6	7	8	9	10
	<b>Total ROMÂNIA</b>	<b>6963</b>	<b>100,00</b>	<b>2651</b>	<b>5</b>	<b>1</b>	<b>4164</b>	<b>138</b>	<b>1</b>	<b>3</b>
1	Agricultura si servicii auxiliare	211	3,03	83			125	3		
2	Silvicultura, exploatare forestiera si economia vinatului	30	0,43	6			22	2		
5	Pescuitul si piscicultura	21	0,30	18			3			
10	Extractia si prepararea carbunelui	2	0,03				2			
11	Extractia petrolului si gazelor naturale (exclusiv prospectiunile)									
12	Extractia si prepararea minereurilor radioactive									
13	Extractia si prepararea minereurilor metalifere									
14	Alte activitati extractive	4	0,06				4			
15	Industria alimentara si a bauturilor	238	3,42	107			126	5		
16	Industria tutunului	1	0,01				1			
17	Industria textila si a produselor textile	35	0,50	10			22	3		
18	Industria confecțiilor de îmbracaminte	85	1,22	22			62	1		
19	Industria pielăriei si incaltamintei	31	0,45	4			26	1		
20	Industria de prelucrare a lemnului (exclusiv productia de mobila)	109	1,57	58			51			
21	Industria celulozei, hirtiei si cartonului	10	0,14				10			
22	Edituri, poligrafie si reproducerea inregistrărilor pe suporti	43	0,62	8			34	1		
23	Industria de prelucrare a titeiului, cocsificarea carbunelui si tratarea combustibililor nucleari	3	0,04				3			
24	Industria chimica si a fibrelor sintetice si artificiale	12	0,17				10	2		
25	Industria de prelucrare a cauciucului si a maselor plastice	20	0,29	3			16	1		
26	Industria altor produse din minerale nemetalice	36	0,52	11			25			
27	Industria metalurgica	5	0,07				4	1		
28	Industria constructiilor metalice si a produselor din metal (exclusiv masini, utilaje si instalatii)	73	1,05	18			54	1		
29	Industria de masini si echipamente	24	0,34	1			18	5		
30	Industria de mijloace ale tehnicii de calcul si de birou	7	0,10				7			
31	Industria de masini si aparate electrice	8	0,11				8			
32	Industria de echipamente, aparate de radio, televiziune si comunicatii									
33	Industria de aparatura si instrumente medicale, de precizie, optice si ceasornicarie	16	0,23	4			12			
34	Industria mijloacelor de transport rutier	1	0,01				1			
35	Industria altor mijloace de transport	11	0,16				9	2		
36	Productia de mobilier si alte activitati industriale n.c.a.	78	1,12	31			47			
37	Recuperarea deseurilor si resturilor de materiale reciclabile	18	0,26	2			15	1		
40	Productia, transportul si distributia de energie electrica si termica, gaze si apa calda	40	0,57				3	37		
41	Gospodarirea resurselor de apa, captarea, tratarea si distributia apei	2	0,03				1	1		

**Tabel nr. 9**  
(continuare)

**Numărul de înmatriculări la Registrul Comerțului,  
pe domenii de activitate\* și categorii de comercianți,  
în luna Martie 2002**

Diviziune CAEN	Domeniul de activitate	Total		din care:						
				PF+AF	societăți comerciale: 4308				RA	OC
		Nr.	%		Nr.	SNC	SCS	SRL		
				Nr.		Nr.	Nr.	Nr.	Nr.	Nr.
0	1	2	3	4	5	6	7	8	9	10
	<b>Total ROMÂNIA</b>	<b>6963</b>	<b>100,00</b>	<b>2651</b>	<b>5</b>	<b>1</b>	<b>4164</b>	<b>138</b>	<b>1</b>	<b>3</b>
50	Vinzarea, intretinerea si repararea autovehiculelor si a motocicletelor; comert cu amanuntul al carburantilor pentru autovehicule	212	3,04	65	1		142	4		
51	Comert cu ridicata (cu exceptia autovehiculelor si motocicletelor)	728	10,46	91	1		633	3		
52	Comert cu amanuntul (cu exceptia autovehiculelor si motocicletelor); repararea bunurilor personale si gospodaresti	2325	33,39	1562	2		759	2		
55	Hoteluri si restaurante	333	4,78	133			197	3		
60	Transporturi terestre; transporturi prin conducte	372	5,34	71	1		297	3		
61	Transporturi pe apa	2	0,03	1			1			
62	Transporturi aeriene									
63	Activitati anexe si auxiliare de transport, activitati ale agentilor de turism	50	0,72	2			48			
64	Posta si telecomunicatii	42	0,60	3			39			
65	Activitati ale institutiilor financiare si bancare (cu exceptia activitatilor de asigurari si ale caselor de pensii)	36	0,52				22	11		3
66	Activitati de asigurari si ale caselor de pensii (cu exceptia celor din sistemul public de asigurari sociale)	11	0,16	7			2	2		
67	Activitati auxiliare ale institutiilor financiare si de asigurari	52	0,75	10			41	1		
70	Tranzactii imobiliare	92	1,32	4			86	2		
71	Inchirierea masinilor si echipamentelor fara operator si a bunurilor personale si gospodaresti	18	0,26	5			13			
72	Informatica si activitati conexe	149	2,14	17			131	1		
73	Cercetare - dezvoltare	9	0,13				6	2	1	
74	Alte activitati de servicii prestate in principal intreprinderilor	622	8,93	80		1	528	13		
75	Administratie publica	5	0,07				3	2		
80	Invatamint	19	0,27	7			11	1		
85	Sanatate si asistenta sociala	77	1,11	21			55	1		
90	Asanarea si indepartarea gunoaielor; salubritate si activitati similare	3	0,04				2	1		
91	Activitati asociative diverse									
92	Activitati recreative, culturale si sportive	92	1,32	27			61	4		
93	Alte activitati de servicii	142	2,04	92			50			
95	Activitati ale personalului angajat in gospodarii personale	3	0,04				3			
99	Activitati ale organizatiilor si organismelor extrateritoriale									

\*) Domeniu de activitate declarat la înmatriculare conform clasificării codului CAEN

**Numărul societăților comerciale înmatriculate  
și valoarea capitalului social subscris, pe județe,  
în luna Martie 2002**

Județul	Total societăți comerciale înmatriculate		Valoarea capitalului social subscris		Valoarea medie a capitalului social subscris pe societate
	Nr.	%	mil. Lei	%	mil. Lei
0	1	2	3	4	5
<b>Total ROMÂNIA</b>	<b>4308</b>	<b>100,00</b>	<b>24446221,1</b>	<b>100,00</b>	<b>5765,6</b>
ALBA	43	1,00	2205,9	***	52,5
ARAD	101	2,34	1263,7	***	12,8
ARGES	95	2,21	11009,1	0,05	117,1
BACAU	77	1,79	4060085,6	16,61	55617,6
BIHOR	116	2,69	11584,8	0,05	102,5
BISTRITA-NASAUD	43	1,00	231,5	***	5,5
BOTOSANI	29	0,67	1265,7	***	43,6
BRASOV	156	3,62	3843526,8	15,72	25286,4
BRAILA	48	1,11	274,4	***	5,8
BUZAU	57	1,32	474,1	***	8,5
CARAS-SEVERIN	27	0,63	1575,2	***	60,6
CALARASI	29	0,67	67,8	***	2,4
CLUJ	239	5,55	3378,1	0,01	14,3
CONSTANTA	206	4,78	2079861,5	8,51	10296,3
COVASNA	23	0,53	184,9	***	8,4
DAMBOVITA	49	1,14	20249,4	0,08	421,9
DOLJ	132	3,06	4495254,5	18,39	34578,9
GALATI	115	2,67	25657,4	0,10	225,1
GIURGIU	35	0,81	599,7	***	17,6
GORJ	43	1,00	9038,1	0,04	215,2
HARGHITA	30	0,70	296,5	***	10,2
HUNEDOARA	80	1,86	340,2	***	4,3
IALOMITA	35	0,81	377,3	***	11,1
IASI	108	2,51	2455,8	0,01	23,2
MARAMURES	52	1,21	59122,8	0,24	1159,3
MEHEDINTI	31	0,72	1255,6	***	41,9
MURES	88	2,04	2365,2	***	27,5
NEAMT	56	1,30	276,2	***	5,2
OLT	45	1,04	464,4	***	10,8
PRAHOVA	136	3,16	4309892,0	17,63	32650,7
SALAJ	31	0,72	11939,9	0,05	398,0
SATU MARE	69	1,60	4401,2	0,02	64,7
SIBIU	71	1,65	6508,2	0,03	93,0
SUCEAVA	73	1,69	175,1	***	2,4
TELEORMAN	49	1,14	282,6	***	5,9
TIMIS	203	4,71	2935529,9	12,01	14751,4
TULCEA	33	0,77	2711,1	0,01	82,2
VASLUI	46	1,07	177,9	***	3,9
VALCEA	56	1,30	661,1	***	12,2
VRANCEA	50	1,16	528,9	***	10,8
MUN. BUCURESTI	1033	23,98	2425432,1	9,92	2359,4
ILFOV	270	6,27	113238,8	0,46	421,0

Notă: La calculul mediei au fost excluse sucursalele datorită faptului că acestea, conform Legii nr. 31/1990, nu au personalitate juridică

\*\*\* Sub 0,01%

**Numărul societăților comerciale înmatriculate  
și valoarea capitalului social subscris, pe forme juridice,  
în luna Martie 2002**

Forma juridică	Total societăți comerciale înmatriculate		Valoarea capitalului social subscris		Valoarea medie a capitalului social subscris pe societate
	Nr.	%	mil. Lei	%	mil. Lei
0	1	2	3	4	5
<b>Total ROMÂNIA</b>	<b>4308</b>	<b>100,00</b>	<b>24446221,1</b>	<b>100,00</b>	<b>5765,6</b>
SNC	5	0,12	92,07	***	18,41
SCS	1	0,02	14,00	***	-
SA	138	3,20	24004973,88	98,20	289216,55
SRL	4164	96,66	441141,15	1,80	106,27
SCA	-	-	-	-	-

Notă: La calculul mediei au fost excluse sucursalele datorită faptului că acestea, conform Legii nr. 31/1990, nu au personalitate juridică

\*\*\* Sub 0,01%

Grafic nr. 2

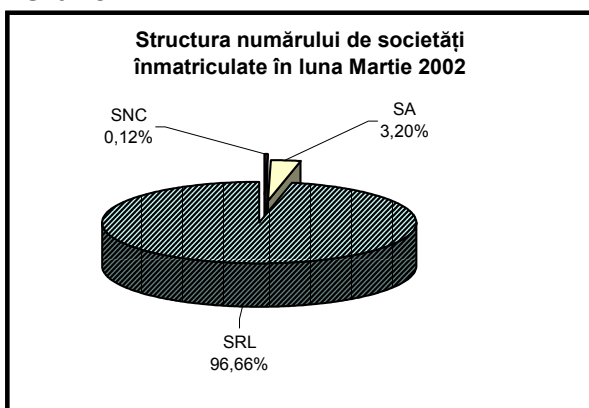

Grafic nr. 3

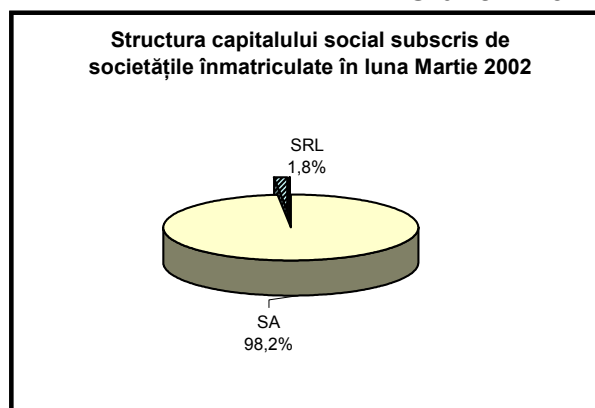

Grafic nr. 4

