

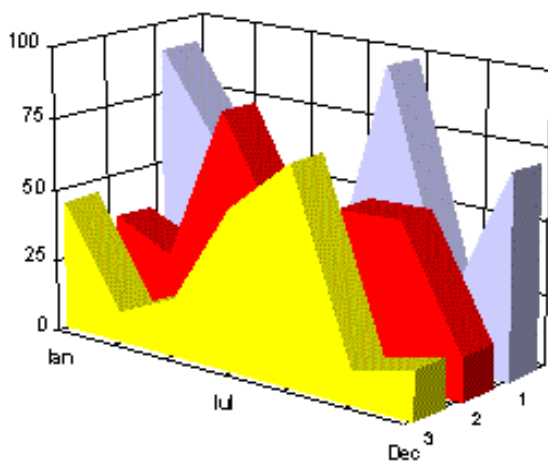

# Operațiuni în Registrul Central al Comerțului

## SINTEZA STATISTICĂ

A DATELOR DIN REGISTRUL CENTRAL AL COMERȚULUI  
- la 31 Decembrie 2002 - date provizorii -



- Numărul 133 -

# MINISTERUL JUSTIȚIEI

## OFICIUL NAȚIONAL AL REGISTRULUI COMERȚULUI

- Operațiunile de înmatriculare a comercianților, de mențiuni și radieri se efectuează în temeiul Legii nr.26/1990, republicată, Legii nr 31/1990, republicată, OUG nr.76/2001 republicată și a Normelor metodologice nr.P/608/1998.
- Prezenta lucrare reflectă evoluția operațiunilor la Oficiul Registrului Comerțului de pe lângă Tribunalul București și la Oficiile Registrului Comerțului de pe lângă tribunalele județene.
- Informațiile din Registrul Central al Comerțului se referă la operațiunile pentru care legea prevede obligația de a fi înregistrate în registrele comerțului tinute de cele 42 de oficii ale registrului comerțului de pe lângă tribunale.

• **Reproducerea** conținutului acestei publicații, integrală sau parțială, în forma originală sau modificată, precum și stocarea într-un sistem de regăsire sau transmiterea sub orice formă și prin orice mijloace sunt interzise fără autorizarea scrisă a Ministerului Justiției – Oficiul Național al Registrului Comerțului.

• **Utilizarea** conținutului acestei publicații, cu titlu explicativ sau justificativ, în articole, studii, cărți este autorizată numai cu indicarea clară și precisă a sursei.

Tipărit: Ianuarie 2003

# CUPRINS

	Pag	
<b>1</b>	<b>Precizări</b>	<b>1</b>
<b>2</b>	<b>Prezentare generală</b>	<b>3</b>
	Grafic nr. 1 – Structura pe ani a înmatriculărilor în registrele comerțului	3
	Grafic nr. 2 – Structura pe tipuri de comercianți a înmatriculărilor din perioada 1991- decembrie 2002	4
	Grafic nr. 3 – Structura pe tipuri de comercianți a înmatriculărilor din luna decembrie 2002	5
	Grafic nr. 4 – Structura pe tipuri de comercianți a capitalului investit în luna decembrie 2002	6
<b>3</b>	<b>Tabele și reprezentări grafice statistice</b>	<b>8</b>
<b>3.1</b>	<b>Date pentru perioada decembrie 1990 – decembrie 2002</b>	<b>8</b>
	Tabel nr.1 – Operațiuni efectuate pe categorii, în registrele comerțului, în perioada decembrie 1990 – decembrie 2002, pe total țară și județe, ponderi ale județelor în totalul pe țară	8
	Tabel nr.1.a – Operațiuni efectuate pe categorii, în registrele comerțului, în perioada decembrie 1990 – decembrie 2002, pe total țară și județe, ponderi ale categoriilor de operațiuni în totalul fiecărui județ	9
	Tabel nr.2 – Stadiul preschimbării certificatelor de înmatriculare cu noul certificat de înregistrare, la 31 decembrie 2002	10
	Tabel nr. 3 – Numărul și structura pe ani a înmatriculărilor în registrele comerțului, în perioada decembrie 1990 – decembrie 2002	11
	Tabel nr.4 – Numărul înmatriculărilor în registrele comerțului, pe județe și surse de proveniență a capitalului, în perioada decembrie 1990 – decembrie 2002	12
	Tabel nr. 5 – Numărul de înmatriculări în registrele comerțului, pe județe și categorii de comercianți, în perioada decembrie 1990 – decembrie 2002	13
	Tabel nr. 6 – Numărul de înmatriculări în registrele comerțului, pe domenii de activitate și categorii de comercianți, în perioada decembrie 1990 – decembrie 2002	14

---

<b>3.2 Date pentru luna decembrie 2002</b>	<b>16</b>
Tabel nr. 7 – Operațiuni efectuate în registrele comerțului, pe județe și categorii, în luna decembrie 2002	16
Tabel nr. 8 – Numărul de înmatriculări în registrele comerțului, pe județe și surse de proveniență a capitalului, în luna decembrie 2002	17
	Pag
Tabel nr. 9 – Numărul de înmatriculări în registrele comerțului, pe județe și categorii de comercianți, în luna decembrie 2002	18
Tabel nr. 10 – Numărul de înmatriculări în registrele comerțului, pe domenii de activitate și categorii de comercianți, în luna decembrie 2002	19
Tabel nr. 11 – Numărul societăților comerciale înmatriculate și valoarea capitalului social subscris, pe județe, în luna decembrie 2002	21
Tabel nr. 12 – Numărul societăților comerciale înmatriculate și valoarea capitalului social subscris, pe forme juridice, în luna decembrie 2002	22
Grafic nr. 5 – Valoarea medie a capitalului social subscris pe societate comercială în luna decembrie 2002	22

## Precizări

Oficiul Registrului Comerțului este constituit în temeiul Legii nr.26/1990, republicată și modificată prin OUG nr. 129/2002, funcționează ca instituție din decembrie 1990 și este structurat pe două niveluri:

- nivel național reprezentat de Oficiul Național al Registrului Comerțului organizat în subordinea Ministerului Justiției.
- nivel local reprezentat de cele 42 de oficii ale registrului comerțului de pe lângă tribunale, organizate în subordinea Oficiului Național al Registrului Comerțului.

Categoriile de comercianți care au obligația înscrierii în Registrul Comerțului sunt reprezentate de:

- persoanele fizice și asociațiile familiale care exercită în mod obișnuit acte de comerț, societățile comerciale, societățile și companiile naționale, regiile autonome și organizațiile cooperatiste.
- filialele care se înscriu ca societăți comerciale cu personalitate juridică având regimul juridic de înființare, funcționare și înmatriculare al formei juridice de societate comercială în care s-au constituit.

### Termeni utilizați

- Înmatriculare – reprezintă înscrierea comerciantului în registrul comerțului care conferă acestuia calitatea de persoană juridică.
- Mențiuni – reprezintă înregistrarea modificărilor apărute în activitatea societății, ca de exemplu: schimbarea sediului, modificarea capitalului social, fuziunea, lichidarea, dizolvarea, etc.
- Radiere – reprezintă operația de ștergere a unei firme din registrul comerțului, marcând momentul pierderii personalității juridice ca urmare a dizolvării și lichidării acesteia.
- Preschimbare – reprezintă obligația comercianților, constituiți anterior datei intrării în vigoare a OUG nr.76/2001, republicată, de a solicita preschimbarea certificatului de înmatriculare și a certificatului de înregistrare fiscală cu noul certificat de înregistrare conținând codul unic de înregistrare atribuit.

Rata de preschimbare se calculează ca raport între numărul de preschimbări efectuate și numărul de societăți active care au obligația să efectueze preschimbarea.

- Firmă activă din punct de vedere juridic – firmă înscrisă în registrul comerțului care nu se află în nici una din stările ce ar duce la pierderea temporară sau definitivă a acestei calități (dizolvare, lichidare, radiere).
- Operațiuni efectuate în registrul comerțului reprezintă totalitatea înregistrărilor privind înmatriculări, mențiuni și radieri indiferent de natura activității, tipul de societate comercială și sursa de proveniență a capitalului social subscris (din țară sau din străinătate)

## • Termeni utilizați în grafice și tabele

- **Număr societăți comerciale:** funcție de tabel, reprezintă: numărul de societăți comerciale constituite în perioada de referință, numărul de societăți comerciale radiate din registrul comerțului.
- **Valoarea capitalului social subscris:**
  - **total, exprimat în moneda națională:** valoarea capitalului social obținută prin însumarea valorilor subscrise (în numerar și în natură) în moneda națională (lei);
- **Regiuni de dezvoltare economică:**

<i>Nord-Est:</i>	Suceava, Botoșani, Neamț, Iași, Bacău, Vaslui.
<i>Sud-Est:</i>	Vrancea, Galați, Buzău, Brăila, Tulcea, Constanța.
<i>Sud-Muntenia:</i>	Argeș, Dâmbovița, Prahova, Teleorman, Giurgiu, Călărași, Ialomița.
<i>Sud-Vest Oltenia:</i>	Gorj, Vâlcea, Dolj, Mehedinți, Olt.
<i>Vest:</i>	Arad, Caraș-Severin, Hunedoara, Timiș.
<i>Nord-Vest:</i>	Bihor, Bistrița, Cluj, Satu Mare, Sălaj, Maramureș.
<i>Centru:</i>	Alba, Brașov, Covasna, Harghita, Mureș, Sibiu.
<i>București-Ilfov:</i>	București, Ilfov.

• **Cod CAEN** – Clasificarea Activităților din Economia Națională a fost aprobată prin HG nr 656/1997 și este cea utilizată de Institutul Național de Statistică, fiind compatibilă cu clasificarea folosită pe plan internațional în raportările statistice și documentele oficiale. Activitățile sunt clasificate după principiul omogenității, pe secțiuni, diviziuni, grupe și clase.

### Abrevieri utilizate

- PF – Persoană fizică autorizată
- AF – Asociație familială
- SNC – Societate în nume colectiv
- SCS – Societate în comandită simplă
- SA – Societate pe acțiuni
- SRL – Societate cu răspundere limitată
- RA – Regie autonomă
- OC – Organizație cooperatistă

### Surse de informații

Sistemul informatic unitar al registrului comerțului este proiectat de Oficiul Național al Registrului Comerțului în conformitate cu prevederile actelor normative în vigoare, cu incidență în domeniu. Sursa de informații o constituie registrele comerțului, în sistem computerizat, ținute de oficiile registrului comerțului de pe lângă tribunale.

## PREZENTARE GENERALĂ

Sinteza statistică “Operațiuni în Registrul Central al Comerțului” cuprinde rezultatele operațiunilor reflectate în Registrul Central al Comerțului până la finele lunii decembrie 2002, actualizat pe baza datelor transmise de oficiile registrului comerțului județene.

În această lucrare, pe baza datelor cu caracter provizoriu, se prezintă evoluția comunității de afaceri din România, indiferent de natura activității, de tipul de comercianți și sursa de proveniență a capitalului social subscris (din țară sau din străinătate), rezultată din operațiunile prevăzute de legislația în vigoare privind Registrul Comerțului, respectiv:

- înmatriculări de comercianți noi;
- mențiuni privind comercianții existenți;
- lichidări/dizolvări de comercianți;
- radieri de comercianți;
- preschimbări ale certificatelor de înmatriculare cu noul certificat de înregistrare.

Sinteza statistică nu prezintă, în mod distinct, operațiunile pentru societățile comerciale cu participare străină la capital, acestea fiind incluse în datele de ansamblu.

Datele cuprinse în prezenta lucrare permit evidențierea următoarelor aspecte principale :

- În perioada decembrie 1990-decembrie 2002:
  - ✓ Numărul total de operațiuni efectuate în registrele comerțului a fost de 3.008.358, având următoarea structură : 33,1% înmatriculări, 60,9% mențiuni și 6,0% radieri (Tabel nr 1.a).
  - ✓ Structura pe ani a numărului de înmatriculări în registrele comerțului, redată în graficul de mai jos, scoate în evidență faptul că circa 55% din totalul înmatriculărilor s-au concentrat în perioada decembrie 1990 – 1995 (Tabel nr 3).

**Grafic nr. 1**

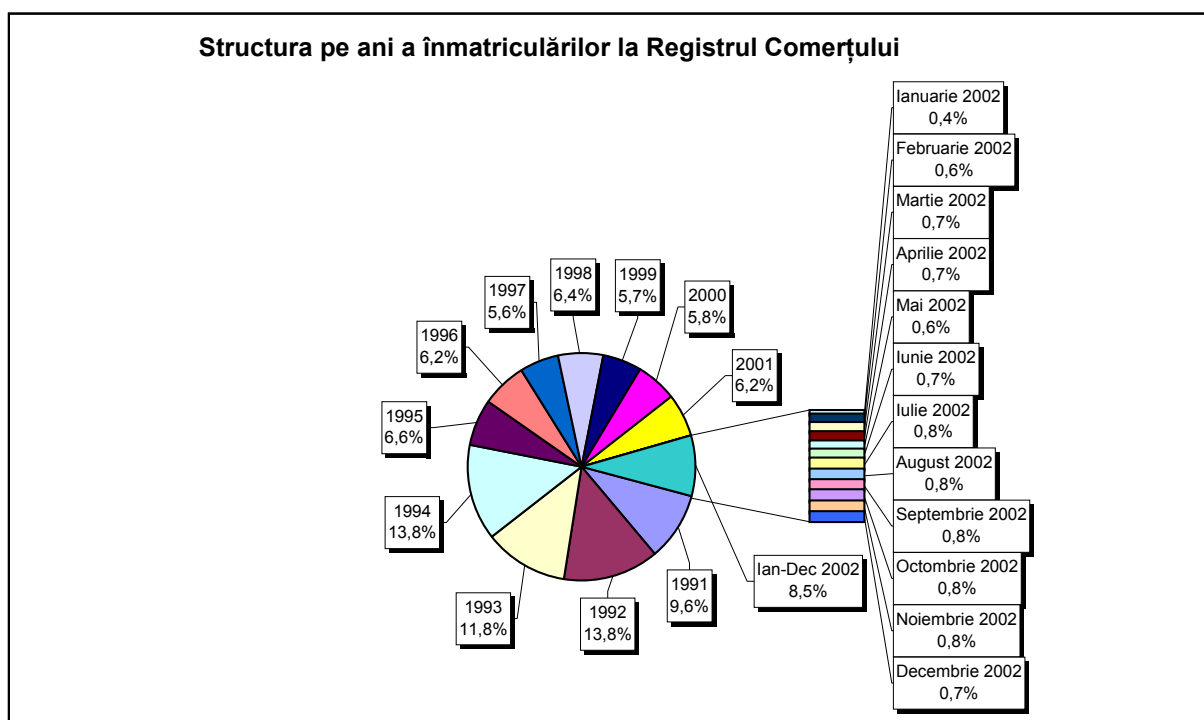

- ✓ În ceea ce privește sursa de proveniență a capitalului social, pentru aceeași perioadă, din totalul de 995.542 înmatriculări, 983.552 (98,8%) comercianți sunt cu capital privat, 3.513 (0,35%) cu capital majoritar de stat, iar restul de 8.477 (0,85%) cu capital mixt ( stat + privat ).
- ✓ Structura pe categorii de comercianți, înmatriculați în aceeași perioadă, este următoarea: 191.207 de persoane fizice și asociații familiale, 797.792 societăți comerciale, 1.249 regii autonome și 5.294 organizații cooperatiste (Tabel nr 5).

Grafic nr. 2

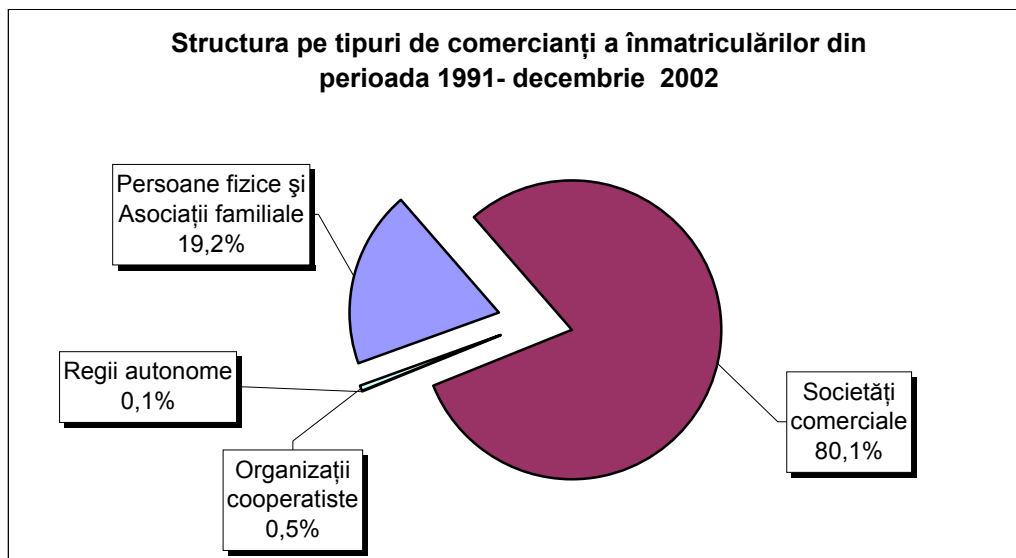

- ✓ În perioada ianuarie-decembrie 2002 au fost înmatriculați 84.780 comercianți noi, care reprezintă 8,5% din totalul general al înmatriculărilor din perioada decembrie 1990-decembrie 2002.
- În luna decembrie a anului 2002:
  - ✓ S-a înregistrat un număr total de 25.262 operațiuni, din care 6.517 înmatriculări (25,8% din total), 18.321 mențiuni (72,5% din total) și 424 radieri (1,7% din total). Cele mai multe operațiuni de înmatriculare în luna decembrie 2002 au avut loc în Municipiul București, cu un număr de 1.470 înmatriculări de noi comercianți (20,6% din total operațiuni). Numărul de mențiuni, la Oficiul Registrului Comerțului București, în luna decembrie 2002, a fost de 5.621 (78,7% din total operațiuni), iar numărul de radieri a fost de 54 (0,8% din total operațiuni) (Tabel nr 7).
  - ✓ Structura pe categorii de comercianți, înmatriculați în luna decembrie, este următoarea: 1.794 (27,5%) comercianți persoane fizice și asociații familiale, 4.717 (72,4%) societăți comerciale, 3 (0,05%) regii autonome și 3 (0,05%) organizații cooperatiste (Tabel nr 9).



Grafic nr. 3

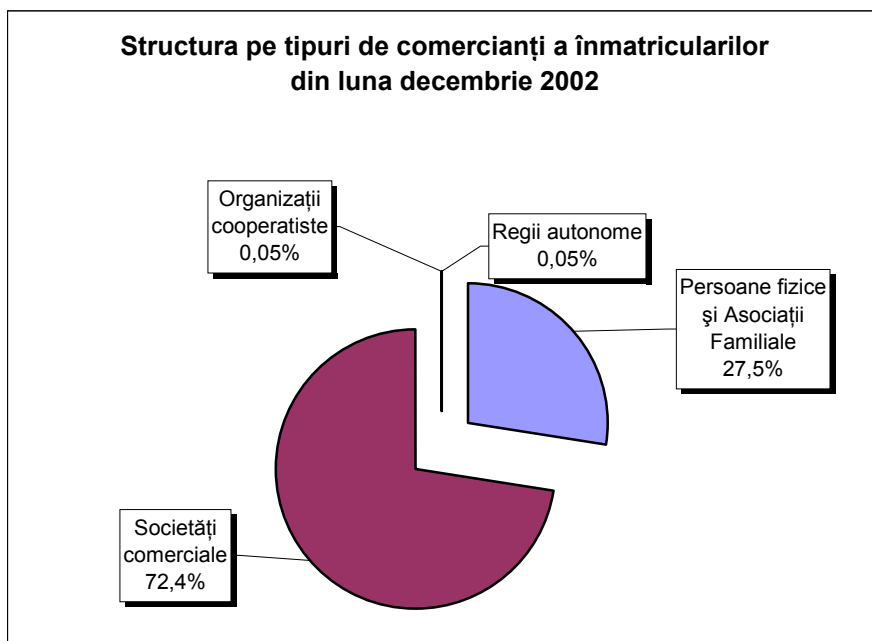

- ✓ În ceea ce privește sursa de proveniență a capitalului social, din totalul de 6.517 înmatriculări, 6.506 comercianți sunt cu capital privat, 4 comercianți cu capital de stat și 7 cu capital mixt (stat + privat) (Tabel nr 8).
- ✓ Referitor la numărul de societăți comerciale înmatriculate și valoarea capitalului social subscris, pe forme juridice, 4.632 din numărul total de înmatriculări de societăți comerciale sunt SRL, cu o valoare a capitalului social subscris de 4.566,9 miliarde lei (90,1% din total capital social subscris la societățile comerciale), iar 79 sunt SA, cu o valoare a capitalului social subscris de 502,3 miliarde lei, reprezentând 9,9% din capitalul social total subscris la societățile comerciale (Tabel nr 12).

Valoarea capitalului social subscris, aferent celor 4.717 societăți comerciale înmatriculate, este de 5.069,2 miliarde lei, cu o valoare medie pe societate de 1,08 mld lei.

Valorile totale cele mai mari ale capitalului social subscris sunt consemnate la județul Constanța, cu 4.213,6 mld lei, județul Ilfov, cu 580,1 mld lei și Municipiul București, cu 123,0 mld lei. Valoarea medie a capitalului social subscris pe o societate, în luna decembrie, variază foarte mult în funcție de județ, de la 2,4 milioane lei în județul Botoșani, la 22,2 mld lei în județul Constanța (Tabel nr 11).

Grafic nr. 4

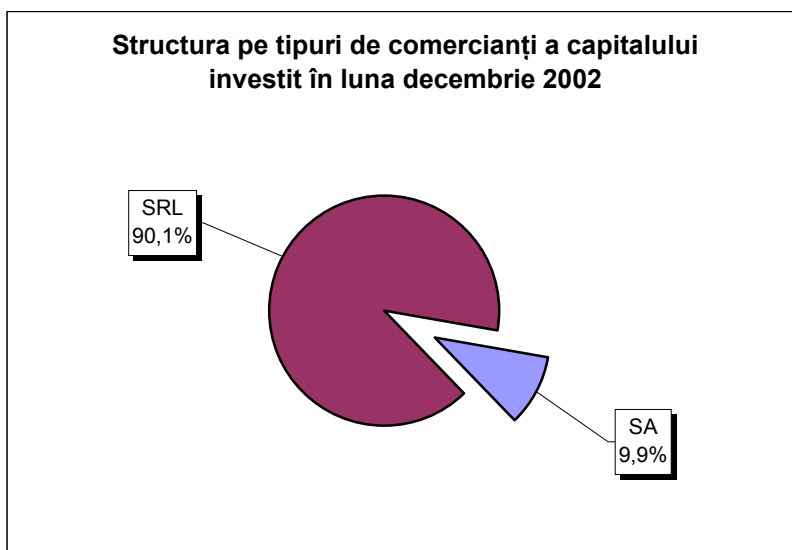

Notă: Celelalte tipuri de comercianți însumate, reprezintă sub 0,01% din total.

- Locul ocupat de înmatriculări în totalul operațiunilor efectuate în registrele comerțului, pune în evidență o tendință de deplasare spre operațiunile de mențiuni. Astfel, în timp ce în anul 1994, numărul de înmatriculări a reprezentat 64% din total operațiuni, în anul 2001, înmatriculările au avut o pondere de 17% din total operațiuni, iar în luna decembrie 2002 ponderea a fost de 25,8%.

Dinamica în creștere a operațiunilor de mențiuni reflectă concomitent:

- ✓ modificări generate de funcționarea societăților comerciale, respectiv de acționariat, schimbare a sediului social, și/sau a domeniului de activitate, etc.
  - ✓ investirea de capital în societățile existente, inclusiv din profitul realizat, precum și prin cesiuni de părți sociale/acțiuni, sau diminuări de capital, etc.
  - ✓ creșterea numărului de înregistrări din oficiu decurgând din aplicarea Legii nr 64/1995 republicată privind procedura reorganizării judiciare și a falimentului și a Legii nr 314/2001 privind reglementarea situației unor societăți comerciale.
- Numărul preschimbărilor de certificate de înmatriculare cu noul certificat de înregistrare prezintă variații semnificative de la un județ la altul. Până la 31 decembrie 2002, cele mai ridicate rate ale preschimbărilor s-au înregistrat în județele: Brașov 47,9%, Brăila 46,5%, Constanța 44,9% și Sibiu 43,9%. Pe total țară, rata medie de preschimbare a fost de 34% (Tabel nr 2).

- Numărul de radieri efectuate în perioada decembrie 1990 - decembrie 2002 variază foarte mult în funcție de județ. Cel mai mare număr de radieri s-a efectuat în Municipiul București (63.231, respectiv 31,8% din numărul total de înmatriculări). Urmează județele Constanța (12.180 și 28,6%) și Timiș (8.311 și 25,9%).

Datele și aspectele cuprinse în această prezentare generală relevă activitatea de amploare desfășurată la oficiile registrului comerțului, menită să asigure legalitatea și ordinea în funcționarea tuturor categoriilor de comercianți care au obligația legală să ceară înmatricularea în registrul comerțului înainte de începerea comerțului, iar în cursul exercitării și la încetarea acestuia să solicite înscrierea mențiunilor privind actele și faptele a căror înregistrare este prevăzută de dispozițiile legale.

**Ministerul Justiției**  
**Oficiul Național al Registrului Comerțului**

**Director General ONRC,**  
**Vasile VÎLCAN**

Tabel nr. 1

**Operațiuni efectuate pe categorii, în Registrul Comerțului,  
în perioada Decembrie 1990 - Decembrie 2002, pe total țară și județe,  
- ponderi ale județelor în totalul pe țară -**

Județul	Total operațiuni efectuate		din care:									
			Înmatriculări		Mențiuni		de lichidare, dizolvare		Radieri			
							din care:					
	Nr.	%	Nr.	%	Nr.	%	Nr.	*) cf. L314/2001	%	Nr.	%	
0	1	2	3	4	5	6	7	8	9	10	11	12
<b>Total ROMÂNIA</b>	<b>3008358</b>	<b>100,0</b>	<b>995542</b>	<b>100,0</b>	<b>1831665</b>	<b>100,0</b>	<b>180635</b>	<b>100,0</b>	<b>172029</b>	<b>100,0</b>	<b>181151</b>	<b>100,0</b>
ALBA	36774	1,2	13924	1,4	22350	1,2	3955	2,2	3596	2,1	500	0,3
ARAD	66931	2,2	22495	2,3	40282	2,2	3289	1,8	2974	1,7	4154	2,3
ARGES	64921	2,2	25023	2,5	39003	2,1	4149	2,3	4120	2,4	895	0,5
BACAU	57831	1,9	26257	2,6	30336	1,7	3249	1,8	2589	1,5	1238	0,7
BIHOR	80403	2,7	28363	2,8	50860	2,8	4802	2,7	4599	2,7	1180	0,7
BISTRITA-NASAUD	34169	1,1	12391	1,2	19821	1,1	1417	0,8	1120	0,7	1957	1,1
BOTOSANI	26471	0,9	11385	1,1	13471	0,7	1636	0,9	1563	0,9	1615	0,9
BRASOV	102924	3,4	30915	3,1	66281	3,6	5017	2,8	4893	2,8	5728	3,2
BRAILA	43731	1,5	13690	1,4	29649	1,6	4600	2,5	4509	2,6	392	0,2
BUZAU	57318	1,9	18666	1,9	35668	1,9	2251	1,2	2110	1,2	2984	1,6
CARAS-SEVERIN	36250	1,2	12849	1,3	20610	1,1	1939	1,1	1922	1,1	2791	1,5
CALARASI	27776	0,9	10919	1,1	15078	0,8	58	0,0			1779	1,0
CLUJ	104724	3,5	42179	4,2	60837	3,3	8255	4,6	8113	4,7	1708	0,9
CONSTANTA	129664	4,3	42624	4,3	74860	4,1	11472	6,4	10621	6,2	12180	6,7
COVASNA	26754	0,9	8527	0,9	16707	0,9	1181	0,7	1175	0,7	1520	0,8
DAMBOVITA	48076	1,6	20049	2,0	23513	1,3	3026	1,7	2958	1,7	4514	2,5
DOLJ	74107	2,5	26413	2,7	41089	2,2	5788	3,2	5543	3,2	6605	3,6
GALATI	87140	2,9	24704	2,5	55912	3,1	5648	3,1	5344	3,1	6524	3,6
GIURGIU	20325	0,7	8186	0,8	9821	0,5	34	0,0			2318	1,3
GORJ	39541	1,3	12278	1,2	24164	1,3	2715	1,5	2667	1,6	3099	1,7
HARGHITA	29889	1,0	11157	1,1	18331	1,0	72	0,0			401	0,2
HUNEDOARA	52917	1,8	21132	2,1	28225	1,5	3047	1,7	2944	1,7	3560	2,0
IALOMITA	30525	1,0	10218	1,0	18153	1,0	1669	0,9	1587	0,9	2154	1,2
IASI	103281	3,4	29485	3,0	69800	3,8	3715	2,1	3225	1,9	3996	2,2
MARAMURES	66694	2,2	27618	2,8	37899	2,1	3092	1,7	2924	1,7	1177	0,6
MEHEDINTI	32750	1,1	12341	1,2	16836	0,9	3133	1,7	3085	1,8	3573	2,0
MURES	61766	2,1	25125	2,5	35816	2,0	3059	1,7	2946	1,7	825	0,5
NEAMT	53255	1,8	21397	2,1	28404	1,6	2744	1,5	2435	1,4	3454	1,9
OLT	40283	1,3	15551	1,6	21833	1,2	2092	1,2	2033	1,2	2899	1,6
PRAHOVA	112007	3,7	32269	3,2	73630	4,0	4179	2,3	3935	2,3	6108	3,4
SALAJ	18651	0,6	7527	0,8	10130	0,6	715	0,4	683	0,4	994	0,5
SATU MARE	43088	1,4	16318	1,6	25278	1,4	2926	1,6	2918	1,7	1492	0,8
SIBIU	68866	2,3	17365	1,7	48402	2,6	2595	1,4	2583	1,5	3099	1,7
SUCEAVA	69435	2,3	27564	2,8	38357	2,1	2418	1,3	2387	1,4	3514	1,9
TELEORMAN	37167	1,2	12190	1,2	24557	1,3	1536	0,9	1506	0,9	420	0,2
TIMIS	128945	4,3	32122	3,2	88512	4,8	7526	4,2	7274	4,2	8311	4,6
TULCEA	31255	1,0	11317	1,1	18345	1,0	1181	0,7	1003	0,6	1593	0,9
VASLUI	34053	1,1	12728	1,3	19855	1,1	1421	0,8	1387	0,8	1470	0,8
VALCEA	48259	1,6	16314	1,6	29387	1,6	2040	1,1	1888	1,1	2558	1,4
VRANCEA	33398	1,1	12118	1,2	20699	1,1	1633	0,9	1585	0,9	581	0,3
MUN. BUCURESTI	718710	23,9	198591	19,9	456888	24,9	53477	29,6	51406	29,9	63231	34,9
ILFOV	27334	0,9	13258	1,3	12016	0,7	1884	1,0	1879	1,1	2060	1,1

\*) ca urmare a efectului Legii nr. 314/2001, art.1 și art. 6

\*\*\* Sub 0,01%

Tabel nr. 1.a

**Operațiuni efectuate pe categorii, în Registrul Comerțului,  
în perioada Decembrie 1990 - Decembrie 2002, pe total țară și județe,  
- ponderi ale categoriilor de operațiuni în totalul fiecărui județ -**

Județul	Total operațiuni efectuate		din care:									
			Înmatriculări		Mențiuni		din care:				Radieri	
	de lichidare, dizolvare						*) cf. L314/2001					
	Nr.	%	Nr.	%	Nr.	%	Nr.	%	Nr.	%	Nr.	%
0	1	2	3	4	5	6	7	8	9	10	11	12
<b>Total ROMÂNIA</b>	<b>3008358</b>	<b>100,0</b>	<b>995542</b>	<b>33,1</b>	<b>1831665</b>	<b>60,9</b>	<b>180635</b>	<b>6,0</b>	<b>172029</b>	<b>5,7</b>	<b>181151</b>	<b>6,0</b>
ALBA	36774	100,0	13924	37,9	22350	60,8	3955	10,8	3596	9,8	500	1,4
ARAD	66931	100,0	22495	33,6	40282	60,2	3289	4,9	2974	4,4	4154	6,2
ARGES	64921	100,0	25023	38,5	39003	60,1	4149	6,4	4120	6,3	895	1,4
BACAU	57831	100,0	26257	45,4	30336	52,5	3249	5,6	2589	4,5	1238	2,1
BIHOR	80403	100,0	28363	35,3	50860	63,3	4802	6,0	4599	5,7	1180	1,5
BISTRITA-NASAUD	34169	100,0	12391	36,3	19821	58,0	1417	4,1	1120	3,3	1957	5,7
BOTOSANI	26471	100,0	11385	43,0	13471	50,9	1636	6,2	1563	5,9	1615	6,1
BRASOV	102924	100,0	30915	30,0	66281	64,4	5017	4,9	4893	4,8	5728	5,6
BRAILA	43731	100,0	13690	31,3	29649	67,8	4600	10,5	4509	10,3	392	0,9
BUZAU	57318	100,0	18666	32,6	35668	62,2	2251	3,9	2110	3,7	2984	5,2
CARAS-SEVERIN	36250	100,0	12849	35,4	20610	56,9	1939	5,3	1922	5,3	2791	7,7
CALARASI	27776	100,0	10919	39,3	15078	54,3	58	0,2			1779	6,4
CLUJ	104724	100,0	42179	40,3	60837	58,1	8255	7,9	8113	7,7	1708	1,6
CONSTANTA	129664	100,0	42624	32,9	74860	57,7	11472	8,8	10621	8,2	12180	9,4
COVASNA	26754	100,0	8527	31,9	16707	62,4	1181	4,4	1175	4,4	1520	5,7
DAMBOVITA	48076	100,0	20049	41,7	23513	48,9	3026	6,3	2958	6,2	4514	9,4
DOLJ	74107	100,0	26413	35,6	41089	55,4	5788	7,8	5543	7,5	6605	8,9
GALATI	87140	100,0	24704	28,3	55912	64,2	5648	6,5	5344	6,1	6524	7,5
GIURGIU	20325	100,0	8186	40,3	9821	48,3	34	0,2			2318	11,4
GORJ	39541	100,0	12278	31,1	24164	61,1	2715	6,9	2667	6,7	3099	7,8
HARGHITA	29889	100,0	11157	37,3	18331	61,3	72	0,2			401	1,3
HUNEDOARA	52917	100,0	21132	39,9	28225	53,3	3047	5,8	2944	5,6	3560	6,7
IALOMITA	30525	100,0	10218	33,5	18153	59,5	1669	5,5	1587	5,2	2154	7,1
IASI	103281	100,0	29485	28,5	69800	67,6	3715	3,6	3225	3,1	3996	3,9
MARAMURES	66694	100,0	27618	41,4	37899	56,8	3092	4,6	2924	4,4	1177	1,8
MEHEDINTI	32750	100,0	12341	37,7	16836	51,4	3133	9,6	3085	9,4	3573	10,9
MURES	61766	100,0	25125	40,7	35816	58,0	3059	5,0	2946	4,8	825	1,3
NEAMT	53255	100,0	21397	40,2	28404	53,3	2744	5,2	2435	4,6	3454	6,5
OLT	40283	100,0	15551	38,6	21833	54,2	2092	5,2	2033	5,0	2899	7,2
PRAHOVA	112007	100,0	32269	28,8	73630	65,7	4179	3,7	3935	3,5	6108	5,5
SALAJ	18651	100,0	7527	40,4	10130	54,3	715	3,8	683	3,7	994	5,3
SATU MARE	43088	100,0	16318	37,9	25278	58,7	2926	6,8	2918	6,8	1492	3,5
SIBIU	68866	100,0	17365	25,2	48402	70,3	2595	3,8	2583	3,8	3099	4,5
SUCEAVA	69435	100,0	27564	39,7	38357	55,2	2418	3,5	2387	3,4	3514	5,1
TELEORMAN	37167	100,0	12190	32,8	24557	66,1	1536	4,1	1506	4,1	420	1,1
TIMIS	128945	100,0	32122	24,9	88512	68,6	7526	5,8	7274	5,6	8311	6,4
TULCEA	31255	100,0	11317	36,2	18345	58,7	1181	3,8	1003	3,2	1593	5,1
VASLUI	34053	100,0	12728	37,4	19855	58,3	1421	4,2	1387	4,1	1470	4,3
VALCEA	48259	100,0	16314	33,8	29387	60,9	2040	4,2	1888	3,9	2558	5,3
VRANCEA	33398	100,0	12118	36,3	20699	62,0	1633	4,9	1585	4,7	581	1,7
MUN. BUCURESTI	718710	100,0	198591	27,6	456888	63,6	53477	7,4	51406	7,2	63231	8,8
ILFOV	27334	100,0	13258	48,5	12016	44,0	1884	6,9	1879	6,9	2060	7,5

\*) ca urmare a efectului Legii nr. 314/2001, art.1 și art. 6

\*\*\* Sub 0,01%

Tabel nr. 2

**Stadiul preschimbării certificatelor de înmatriculare cu noul  
certificat de înregistrare, la 31 Decembrie 2002**

Județul	Comercianți care trebuie să solicite preschimbarea		Comercianți care au efectuat preschimbarea		Rata de preschimbare (3/1)
	Număr	%	Număr	%	%
0	1	2	3	4	5
<b>Total ROMÂNIA</b>	<b>651703</b>	<b>100,0</b>	<b>221808</b>	<b>100,0</b>	<b>34,0</b>
ALBA	9248	1,4	3111	1,4	33,6
ARAD	15462	2,4	3241	1,5	21,0
ARGES	17517	2,7	6780	3,1	38,7
BACAU	19243	3,0	4940	2,2	25,7
BIHOR	18809	2,9	5707	2,6	30,3
BISTRITA-NASAUD	9130	1,4	2912	1,3	31,9
BOTOSANI	8516	1,3	2481	1,1	29,1
BRASOV	17316	2,7	8296	3,7	47,9
BRAILA	8882	1,4	4128	1,9	46,5
BUZAU	13200	2,0	4368	2,0	33,1
CARAS-SEVERIN	8106	1,2	2657	1,2	32,8
CALARASI	7945	1,2	1719	0,8	21,6
CLUJ	21393	3,3	9249	4,2	43,2
CONSTANTA	23234	3,6	10435	4,7	44,9
COVASNA	6400	1,0	2795	1,3	43,7
DAMBOVITA	13512	2,1	3769	1,7	27,9
DOLJ	17009	2,6	5335	2,4	31,4
GALATI	14923	2,3	5759	2,6	38,6
GIURGIU	4806	0,7	1466	0,7	30,5
GORJ	7271	1,1	2233	1,0	30,7
HARGHITA	8019	1,2	2265	1,0	28,2
HUNEDOARA	15399	2,4	4145	1,9	26,9
IALOMITA	6790	1,0	2195	1,0	32,3
IASI	22364	3,4	7339	3,3	32,8
MARAMURES	21577	3,3	6711	3,0	31,1
MEHEDINTI	7769	1,2	1978	0,9	25,5
MURES	18302	2,8	5107	2,3	27,9
NEAMT	15360	2,4	4389	2,0	28,6
OLT	11232	1,7	3635	1,6	32,4
PRAHOVA	21987	3,4	8818	4,0	40,1
SALAJ	5430	0,8	1807	0,8	33,3
SATU MARE	11113	1,7	2954	1,3	26,6
SIBIU	12203	1,9	5354	2,4	43,9
SUCEAVA	21202	3,3	4972	2,2	23,5
TELEORMAN	9105	1,4	2707	1,2	29,7
TIMIS	20118	3,1	6955	3,1	34,6
TULCEA	8177	1,3	2224	1,0	27,2
VASLUI	9586	1,5	2861	1,3	29,8
VALCEA	10942	1,7	4534	2,0	41,4
VRANCEA	7502	1,2	2411	1,1	32,1
MUN. BUCURESTI	118048	18,1	44524	20,1	37,7
ILFOV	7556	1,2	2542	1,1	33,6

Notă: Valorile coloanei 1 sunt determinate conform notei metodologice

\*\*\* Sub 0,01%

Tabel nr.3

**Numărul și structura pe ani a înmatriculărilor la Registrul Comerțului,  
în perioada Decembrie 1990 - Decembrie 2002**

Perioada (anul, luna)	Număr înmatriculări Nr.	Structura	
		%	
0	1	2	3
<b>Total la 31 decembrie 2002,</b>	<b>995542</b>	<b>100,00</b>	
<b>din care:</b>			
Anul 1990	81	0,01	
Anul 1991	95840	9,63	
Anul 1992	137456	13,81	
Anul 1993	117078	11,76	
Anul 1994	137445	13,81	
Anul 1995	65479	6,58	
Anul 1996	62089	6,24	
Anul 1997	55663	5,59	
Anul 1998	63878	6,42	
Anul 1999	57197	5,75	
Anul 2000	57291	5,75	
Anul 2001	61265	6,15	
<b>Anul 2002 (1.I - 31.XII),</b>	<b>84780</b>	<b>8,52</b>	<b>100,0</b>
<b>din care:</b>			
- ianuarie	4344		5,1
- februarie	6240		7,4
- martie	6963		8,2
- aprilie	7182		8,5
- mai	6209		7,3
- iunie	6817		8,0
- iulie	8283		9,77
- august	7991		9,43
- septembrie	7489		8,83
- octombrie	8384		9,89
- noiembrie	8361		9,86
- decembrie	6517		7,69

Notă: Coloana 2 reprezintă structura anuală a înmatriculărilor; coloana 3 reprezintă structura pe luni în anul curent.

\*\*\* Sub 0,01%

**Numărul înmatriculărilor la Registrul Comerțului, pe județe și  
surse de proveniență a capitalului,  
în perioada Decembrie 1990 - Decembrie 2002**

Județul	Total		din care:					Ierarhia în funcție de: *	
			Capital privat			Capital majoritar de stat			Capital mixt (stat+privat)
			din care:			din care:			Societăți comerciale
			PF+AF	Societăți comerciale	OC	RA	Societăți comerciale		Societăți comerciale
Nr.	%	Nr.	Nr.	Nr.	Nr.	Nr.	Nr.		
0	1	2	3	4	5	6	7	8	9
<b>Total ROMÂNIA</b>	<b>995542</b>	<b>100,0</b>	<b>191207</b>	<b>787051</b>	<b>5294</b>	<b>1249</b>	<b>2264</b>	<b>8477</b>	<b>X</b>
ALBA	13924	1,4	3232	10312	141	31	38	170	25
ARAD	22496	2,3	7703	14240	155	26	40	332	16
ARGES	25023	2,5	6559	18088	168	28	29	151	14
BACAU	26257	2,6	8297	17506	158	32	41	223	12
BIHOR	28363	2,8	1964	25858	144	30	62	305	8
BISTRITA-NASAUD	12391	1,2	3994	8143	98	18	29	109	30
BOTOSANI	11385	1,1	3714	7240	121	21	170	119	35
BRASOV	30915	3,1	4452	26070	114	36	79	164	6
BRAILA	13690	1,4	1810	11552	95	26	42	165	26
BUZAU	18666	1,9	3579	14749	142	24	42	130	20
CARAS-SEVERIN	12849	1,3	4475	8040	101	33	65	135	28
CALARASI	10919	1,1	2669	7981	86	16	75	92	38
CLUJ	42179	4,2	6405	35275	150	48	40	261	3
CONSTANTA	42624	4,3	4676	37120	202	48	44	534	2
COVASNA	8527	0,9	1936	6360	67	23	32	109	40
DAMBOVITA	20049	2,0	9325	10337	134	28	74	151	19
DOLJ	26413	2,7	2693	23266	161	39	53	201	11
GALATI	24704	2,5	3290	21059	134	28	50	143	15
GIURGIU	8186	0,8	970	6898	80	20	108	110	41
GORJ	12278	1,2	1532	10338	184	50	74	100	32
HARGHITA	11157	1,1	1677	9114	85	23	30	228	37
HUNEDOARA	21132	2,1	4882	15764	81	37	88	280	18
IALOMITA	10218	1,0	3563	6433	73	14	46	89	39
IASI	29485	3,0	6647	22269	127	31	68	343	7
MARAMURES	27618	2,8	11457	15848	119	34	39	121	9
MEHEDINTI	12341	1,2	2811	9306	82	18	26	98	31
MURES	25125	2,5	8674	16070	154	28	32	167	13
NEAMT	21397	2,1	6541	14483	153	28	27	165	17
OLT	15551	1,6	5813	9368	161	26	61	122	24
PRAHOVA	32269	3,2	7134	24590	177	48	61	259	4
SALAJ	7527	0,8	1843	5471	107	18	27	61	42
SATU MARE	16318	1,6	3954	12085	88	17	40	134	22
SIBIU	17365	1,7	2148	14811	115	26	108	157	21
SUCEAVA	27564	2,8	12725	14330	201	28	61	219	10
TELEORMAN	12190	1,2	3458	8347	151	21	37	176	33
TIMIS	32122	3,2	2114	29422	140	34	68	344	5
TULCEA	11317	1,1	2984	7995	66	18	42	212	36
VASLUI	12728	1,3	5795	6632	109	16	41	135	29
VALCEA	16314	1,6	5202	10756	168	39	37	112	23
VRANCEA	12118	1,2	2465	9394	103	16	27	113	34
MUN. BUCURESTI	198590	19,9	4807	192341	138	105	99	1100	1
ILFOV	13258	1,3	1238	11790	61	19	12	138	27

\*) numărul total al comercianților (col 1)

\*\*\* Sub 0,01%



**Numărul de înmatriculări la Registrul Comerțului,  
pe județe și categorii de comercianți,  
în perioada Decembrie 1990 - Decembrie 2002**

Județul	Total		din care:						
			PF+AF	societăți comerciale: 797792				RA	OC
	SNC	SCS		SRL	SA				
	Nr.	%	Nr.	Nr.	Nr.	Nr.	Nr.	Nr.	
0	1	2	3	4	5	6	7	8	9
<b>Total ROMÂNIA</b>	<b>995542</b>	<b>100,0</b>	<b>191207</b>	<b>32505</b>	<b>1522</b>	<b>735288</b>	<b>28472</b>	<b>1249</b>	<b>5294</b>
ALBA	13924	1,4	3232	888	11	9110	511	31	141
ARAD	22495	2,3	7703	48	5	13945	612	26	155
ARGES	25023	2,5	6559	107	13	17412	736	28	168
BACAU	26257	2,6	8297	1298	4	15818	649	32	158
BIHOR	28363	2,8	1964	125	47	25216	837	30	144
BISTRITA-NASAUD	12391	1,2	3994	146	20	7749	366	18	98
BOTOSANI	11385	1,1	3714	468	1	6639	421	21	121
BRASOV	30915	3,1	4452	239	19	25347	708	36	114
BRAILA	13690	1,4	1810	376	12	10895	476	26	95
BUZAU	18666	1,9	3579	3743	46	10621	511	24	142
CARAS-SEVERIN	12849	1,3	4475	113	6	7686	435	33	101
CALARASI	10919	1,1	2669	609	3	7212	324	16	86
CLUJ	42179	4,2	6405	2104	18	32396	1058	48	150
CONSTANTA	42624	4,3	4676	311	23	36039	1325	48	202
COVASNA	8527	0,9	1936	145	3	6078	275	23	67
DOBROVITA	20049	2,0	9325	57	8	10065	432	28	134
DOLJ	26413	2,7	2693	1557	8	21181	774	39	161
GALATI	24704	2,5	3290	1573	6	18941	732	28	134
GIURGIU	8186	0,8	970	35	8	6770	303	20	80
GORJ	12278	1,2	1532	28	1	10056	427	50	184
HARGHITA	11157	1,1	1677	62	6	8857	447	23	85
HUNEDOARA	21132	2,1	4882	1165	98	14283	586	37	81
IALOMITA	10218	1,0	3563	266	11	5980	311	14	73
IASI	29485	3,0	6647	505	111	21164	898	31	127
MARAMURES	27618	2,8	11457	1923	23	13529	533	34	119
MEHEDINTI	12341	1,2	2811	427	3	8709	291	18	82
MURES	25125	2,5	8674	37	34	15601	597	28	154
NEAMT	21397	2,1	6541	3292	30	10743	610	28	153
OLT	15551	1,6	5813	1611	1	7481	458	26	161
PRAHOVA	32269	3,2	7134	3102	12	21019	777	48	177
SALAJ	7527	0,8	1843	600	4	4691	264	18	107
SATU MARE	16318	1,6	3954	282	4	11544	429	17	88
SIBIU	17365	1,7	2148	770	43	13680	583	26	115
SUCEAVA	27564	2,8	12725	438	8	13634	530	28	201
TELEORMAN	12190	1,2	3458	271	398	7504	387	21	151
TIMIS	32122	3,2	2114	570	22	28111	1131	34	140
TULCEA	11317	1,1	2984	1360	112	6325	452	18	66
VASLUI	12728	1,3	5795	90	11	6328	379	16	109
VALCEA	16314	1,6	5202	361	5	10122	417	39	168
VRANCEA	12118	1,2	2465	355	9	8752	418	16	103
MUN. BUCURESTI	198591	19,9	4807	1003	290	186618	5629	105	138
ILFOV	13258	1,3	1238	45	25	11437	433	19	61

**Numărul de înmatriculări la Registrul Comerțului,  
pe domenii de activitate\* și categorii de comercianți,  
în perioada Decembrie 1990 - Decembrie 2002**

Diviziune CAEN	Domeniul de activitate	Total		din care:						
				PF+AF	societăți comerciale: 797792				RA	OC
					SNC	SCS	SRL	SA		
					Număr	Număr	Număr	Număr		
0	1	2	3	4	5	6	7	8	9	10
	<b>Total ROMÂNIA</b>	<b>995542</b>	<b>100,0</b>	<b>191207</b>	<b>32505</b>	<b>1522</b>	<b>735288</b>	<b>28472</b>	<b>1249</b>	<b>5294</b>
1	Agricultura și servicii auxiliare	41801	4,2	3417	2023	43	32478	3687	36	117
2	Silvicultură, exploatare forestieră și economia vînatului	5247	0,5	560	152	3	4268	211	45	8
5	Pescuitul și piscicultura	1116	0,1	373	17	3	671	52		
10	Extracția și prepararea cărbunelui	60	0,0	1			43	12	4	
11	Extracția petrolului și gazelor naturale (exclusiv prospecțiunile)	249	0,0	2	1		98	102	46	
12	Extracția și prepararea minereurilor radioactive	133	0,0	32			95	6		
13	Extracția și prepararea minereurilor metalifere	506	0,1	162			283	53	8	
14	Alte activități extractive	995	0,1	83	9	1	750	149	2	1
15	Industria alimentară și a băuturilor	61527	6,2	8124	3260	149	47977	1765	5	247
16	Industria tutunului	271	0,0	47			193	30	1	
17	Industria textilă și a produselor textile	9703	1,0	1621	556	16	6973	393		144
18	Industria confecțiilor de îmbrăcăminte	15808	1,6	2825	874	37	11430	338	1	303
19	Industria pielăriei și încălțămintei	3935	0,4	542	112	6	3106	117	1	51
20	Industria de prelucrare a lemnului (exclusiv producția de mobilă)	15016	1,5	3193	573	28	10709	462	9	42
21	Industria celulozei, hîrtiei și cartonului	1250	0,1	59	21	1	1066	90		13
22	Edituri, poligrafie și reproducerea înregistrărilor pe suport	8402	0,8	541	316	21	7128	373	13	10
23	Industria de prelucrare a țigului, cocsificarea cărbunelui și tratarea combustibililor nucleari	215	0,0	21			162	30	2	
24	Industria chimică și a fibrelor sintetice și artificiale	3144	0,3	86	89	1	2596	360	6	6
25	Industria de prelucrare a cauciucului și a maselor plastice	4431	0,4	388	313	7	3451	247		24
26	Industria altor produse din minerale nemetalice	4930	0,5	718	212	6	3626	350	5	13
27	Industria metalurgică	2160	0,2	135	39	3	1779	194	3	7
28	Industria construcțiilor metalice și a produselor din metal (exclusiv mașini, utilaje și instalații)	9620	1,0	1085	361	22	7422	657	11	62
29	Industria de mașini și echipamente	2916	0,3	46	44	7	2408	387	19	5
30	Industria de mijloace ale tehnicii de calcul și de birou	1522	0,2	11	25	3	1404	79		
31	Industria de mașini și aparate electrice	1476	0,1	76	44	4	1210	136		6
32	Industria de echipamente, aparate de radio, televiziune și comunicații	673	0,1	18	14	3	568	69		1
33	Industria de aparatură și instrumente medicale, de precizie, optice și ceasornicărie	1347	0,1	144	16	2	1095	86		4
34	Industria mijloacelor de transport rutier	704	0,1	17	31	3	536	115		2
35	Industria altor mijloace de transport	1325	0,1	165	86	7	878	114	73	2
36	Producția de mobilier și alte activități industriale n.c.a.	9439	0,9	1946	284	15	6723	309	5	157
37	Recuperarea deșeurilor și resturilor de materiale reciclabile	3070	0,3	272	51	5	2580	161		1
40	Producția, transportul și distribuția de energie electrică și termică, gaze și apă caldă	2593	0,3	826	3	1	1239	436	88	
41	Gospodărirea resurselor de apă, captarea, tratarea și distribuția apei	3411	0,3	1602	2		1592	152	63	

Numărul de înmatriculări la Registrul Comerțului,  
pe domenii de activitate\* și categorii de comercianți,  
în perioada Decembrie 1990 - Decembrie 2002

Diviziune CAEN	Domeniul de activitate	Total		din care:						
				PF+AF	societăți comerciale: 797792				RA	OC
					SNC	SCS	SRL	SA		
					Număr	Număr	Număr	Număr		
0	1	2	3	4	5	6	7	8	9	10
	<b>Total ROMÂNIA</b>	<b>995542</b>	<b>100,0</b>	<b>191207</b>	<b>32505</b>	<b>1522</b>	<b>735288</b>	<b>28472</b>	<b>1249</b>	<b>5294</b>
50	Vinzarea, întreținerea și repararea autovehiculelor și a motocicletelor; comerț cu amănuntul al carburanților pentru autovehicole	38790	3,9	3393	1242	34	33073	1001	5	42
51	Comerț cu ridicata (cu excepția autovehiculelor și motocicletelor)	151300	15,2	9318	4522	146	133977	3021	35	281
52	Comerț cu amănuntul (cu excepția autovehiculelor și motocicletelor); repararea bunurilor personale și gospodărești	364158	36,6	111069	11898	551	235907	2424	5	2303
55	Hoteluri și restaurante	37941	3,8	8639	1633	126	26720	655	73	95
60	Transporturi terestre; transporturi prin conducte	34860	3,5	8291	840	35	24657	994	33	10
61	Transporturi pe apă	690	0,1	114	82	8	355	60	70	1
62	Transporturi aeriene	244	0,0	17			179	38	10	
63	Activități anexe și auxiliare de transport, activități ale agenților de turism	6295	0,6	283	220	14	5270	405	93	10
64	Poșta și telecomunicații	2915	0,3	108	11	1	2520	261	11	3
65	Activități ale instituțiilor financiare și bancare (cu excepția activităților de asigurări și ale caselor de pensii)	4096	0,4	114	15		1237	1701	2	1027
66	Activități de asigurări și ale caselor de pensii (cu excepția celor din sistemul public de asigurări sociale)	1677	0,2	445	1		477	753		1
67	Activități auxiliare ale instituțiilor financiare și de asigurări	2675	0,3	290	5	2	2120	250		8
70	Tranzacții imobiliare	6329	0,6	241	28	6	5680	351	17	6
71	Închirierea mașinilor și echipamentelor fără operator și a bunurilor personale și gospodărești	1746	0,2	263	116	8	1204	84	70	1
72	Informatică și activități conexe	9280	0,9	700	110	12	8124	329	2	3
73	Cercetare - dezvoltare	1141	0,1	120	11	2	819	148	39	2
74	Alte activități de servicii prestate în principal întreprinderilor	38923	3,9	5176	707	61	31458	1356	106	58
75	Administrație publică	292	0,0	53	5		194	23	16	1
80	Învățământ	2991	0,3	1134	62	5	1729	61		
85	Sănătate și asistență socială	9586	1,0	1505	232	15	7764	66	3	1
90	Asanarea și îndepărtarea gunoaielor; salubritate și activități similare	426	0,0	28	13	2	285	79	18	
91	Activități asociative diverse	136	0,0	37	1		83	12		3
92	Activități recreative, culturale și sportive	7377	0,7	991	193	14	5888	213	66	12
93	Alte activități de servicii	13292	1,3	3574	417	42	8753	305	76	124
95	Activități ale personalului angajat în gospodăria personală	329	0,0	106	6	1	212	3		1
99	Activități ale organizațiilor și organismelor extrateritoriale	53	0,0	30			21	2		

\*) Domeniu de activitate declarat la înmatriculare conform clasificării codului CAEN

Tabel nr. 7

**Operațiuni efectuate în Registrele Comerțului,  
pe județe și categorii,  
în luna Decembrie 2002**

Județul	Total operațiuni efectuate		din care:									
			Înmatriculări		Mențiuni		de lichidare, dizolvare		din care:		Radieri	
	*) cf. L314/2001											
	Nr.	%	Nr.	%	Nr.	%	Nr.	%	Nr.	%	Nr.	%
0	1	2	3	4	5	6	7	8	9	10	11	12
<b>Total ROMÂNIA</b>	<b>25262</b>	<b>100,0</b>	<b>6517</b>	<b>25,8</b>	<b>18321</b>	<b>72,5</b>	<b>468</b>	<b>1,9</b>	<b>65</b>	<b>0,3</b>	<b>424</b>	<b>1,7</b>
ALBA	321	100,0	101	31,5	216	67,3					4	1,2
ARAD	515	100,0	141	27,4	366	71,1	6	1,2			8	1,6
ARGES	367	100,0	119	32,4	247	67,3	1	0,3			1	0,3
BACAU	421	100,0	88	20,9	324	77,0					9	2,1
BIHOR	726	100,0	211	29,1	502	69,1	5	0,7			13	1,8
BISTRITA-NASAUD	259	100,0	56	21,6	189	73,0	3	1,2			14	5,4
BOTOSANI	215	100,0	73	34,0	138	64,2	1	0,5			4	1,9
BRASOV	612	100,0	215	35,1	387	63,2					10	1,6
BRAILA	269	100,0	88	32,7	176	65,4	3	1,1			5	1,9
BUZAU	306	100,0	85	27,8	209	68,3					12	3,9
CARAS-SEVERIN	301	100,0	94	31,2	204	67,8					3	1,0
CALARASI	120	100,0	36	30,0	83	69,2					1	0,8
CLUJ	901	100,0	312	34,6	572	63,5					17	1,9
CONSTANTA	1049	100,0	325	31,0	711	67,8	15	1,4			13	1,2
COVASNA	343	100,0	68	19,8	274	79,9					1	0,3
DAMBOVITA	342	100,0	77	22,5	239	69,9	7	2,0			26	7,6
DOLJ	754	100,0	216	28,6	488	64,7	68	9,0	65	8,62	50	6,6
GALATI	742	100,0	168	22,6	569	76,7	2	0,3			5	0,7
GIURGIU	194	100,0	44	22,7	147	75,8					3	1,5
GORJ	408	100,0	103	25,2	297	72,8					8	2,0
HARGHITA	457	100,0	236	51,6	221	48,4	1	0,2				
HUNEDOARA	298	100,0	73	24,5	222	74,5					3	1,0
IALOMITA	202	100,0	49	24,3	148	73,3	4	2,0			5	2,5
IASI	751	100,0	139	18,5	603	80,3	4	0,5			9	1,2
MARAMURES	399	100,0	87	21,8	306	76,7	2	0,5			6	1,5
MEHEDINTI	228	100,0	57	25,0	166	72,8	1	0,4			5	2,2
MURES	609	100,0	140	23,0	455	74,7					14	2,3
NEAMT	671	100,0	125	18,6	538	80,2	274	40,8			8	1,2
OLT	319	100,0	64	20,1	226	70,8	4	1,3			29	9,1
PRAHOVA	775	100,0	153	19,7	605	78,1	2	0,3			17	2,2
SALAJ	124	100,0	87	70,2	37	29,8	1	0,8				
SATU MARE	400	100,0	107	26,8	280	70,0	1	0,3			13	3,3
SIBIU	452	100,0	104	23,0	343	75,9					5	1,1
SUCEAVA	651	100,0	105	16,1	532	81,7					14	2,2
TELEORMAN	96	100,0	49	51,0	45	46,9					2	2,1
TIMIS	928	100,0	323	34,8	595	64,1	1	0,1			10	1,1
TULCEA	164	100,0	12	7,3	146	89,0	2	1,2			6	3,7
VASLUI	267	100,0	85	31,8	177	66,3					5	1,9
VALCEA	393	100,0	129	32,8	260	66,2	16	4,1			4	1,0
VRANCEA	292	100,0	87	29,8	205	70,2	7	2,4				
MUN. BUCURESTI	7145	100,0	1470	20,6	5621	78,7	35	0,5			54	0,8
ILFOV	476	100,0	216	45,4	252	52,9	2	0,4			8	1,7

\*) ca urmare a efectului Legii nr. 314/2001, art.1 și art. 6

\*\*\* Sub 0,01%

**Numărul de înmatriculări la Registrul Comerțului,  
pe județe și surse de proveniență a capitalului,  
în luna Decembrie 2002**

Județul	Total		din care:					Ierarhia în funcție de: *	
			Capital privat			Capital majoritar de stat			Capital mixt (stat+privat)
			din care:			din care:			
			PF+AF	Societăți comerciale	OC	RA	Societăți comerciale		Societăți comerciale
Nr.	%	Nr.	Nr.	Nr.	Nr.	Nr.	Nr.		
0	1	2	3	4	5	6	7	8	9
<b>Total ROMÂNIA</b>	<b>6517</b>	<b>100,0</b>	<b>1794</b>	<b>4709</b>	<b>3</b>	<b>3</b>	<b>1</b>	<b>7</b>	<b>X</b>
ALBA	101	1,5	22	79					22
ARAD	141	2,2	27	113				1	12
ARGES	119	1,8	10	109					17
BACAU	88	1,4	23	65					24
BIHOR	211	3,2	104	107					9
BISTRITA-NASAUD	56	0,9	16	40					37
BOTOSANI	73	1,1	48	25					32
BRASOV	215	3,3	62	153					8
BRAILA	88	1,4	36	52					25
BUZAU	85	1,3	24	61					29
CARAS-SEVERIN	94	1,4	13	81					23
CALARASI	36	0,6	7	29					41
CLUJ	312	4,8	90	222					4
CONSTANTA	325	5,0	133	191		1			2
COVASNA	68	1,0	21	47					34
DAMBOVITA	77	1,2	30	47					31
DOLJ	216	3,3	86	130					6
GALATI	168	2,6	35	133					10
GIURGIU	44	0,7	16	27				1	40
GORJ	103	1,6	45	58					21
HARGHITA	236	3,6	176	60					5
HUNEDOARA	73	1,1		73					33
IALOMITA	49	0,8	17	32					38
IASI	139	2,1	13	125	1				14
MARAMURES	87	1,3	30	57					26
MEHEDINTI	57	0,9	26	31					36
MURES	140	2,1	41	99					13
NEAMT	125	1,9	20	105					16
OLT	64	1,0	19	45					35
PRAHOVA	153	2,3	40	113					11
SALAJ	87	1,3	35	52					27
SATU MARE	107	1,6	47	60					18
SIBIU	104	1,6	21	83					20
SUCEAVA	105	1,6	63	42					19
TELEORMAN	49	0,8	17	32					39
TIMIS	323	5,0	130	193					3
TULCEA	12	0,2		12					42
VASLUI	85	1,3	35	49			1		30
VALCEA	129	2,0	68	61					15
VRANCEA	87	1,3	30	57					28
MUN. BUCURESTI	1470	22,6	90	1377	2	1			1
ILFOV	216	3,3	28	182		1		5	7

\*) numărul total al comercianților (col 1)

\*\*\* Sub 0,01%

**Numărul de înmatriculări la Registrul Comerțului,  
pe județe și categorii de comercianți,  
în luna Decembrie 2002**

Județul	Total		din care:						
			PF+AF	societăți comerciale: 4717				RA	OC
				SNC	SCS	SRL	SA		
				Nr.	Nr.	Nr.	Nr.		
0	1	2	3	4	5	6	7	8	9
<b>Total ROMÂNIA</b>	<b>6517</b>	<b>100,0</b>	<b>1794</b>	<b>5</b>		<b>4632</b>	<b>79</b>	<b>3</b>	<b>3</b>
ALBA	101	1,5	22			79			
ARAD	141	2,2	27			112	1		
ARGES	119	1,8	10			106	3		
BACAU	88	1,4	23			61	4		
BIHOR	211	3,2	104			107			
BISTRITA-NASAUD	56	0,9	16			39	1		
BOTOSANI	73	1,1	48			25			
BRASOV	215	3,3	62			153			
BRAILA	88	1,4	36			52			
BUZAU	85	1,3	24	1		59	1		
CARAS-SEVERIN	94	1,4	13			80	1		
CALARASI	36	0,6	7	2		27			
CLUJ	312	4,8	90			219	3		
CONSTANTA	325	5,0	133			188	3	1	
COVASNA	68	1,0	21			46	1		
DAMBOVITA	77	1,2	30			46	1		
DOLJ	216	3,3	86			129	1		
GALATI	168	2,6	35			133			
GIURGIU	44	0,7	16			26	2		
GORJ	103	1,6	45			55	3		
HARGHITA	236	3,6	176			59	1		
HUNEDOARA	73	1,1				71	2		
IALOMITA	49	0,8	17			32			
IASI	139	2,1	13			120	5		1
MARAMURES	87	1,3	30	1		55	1		
MEHEDINTI	57	0,9	26			30	1		
MURES	140	2,1	41			97	2		
NEAMT	125	1,9	20			103	2		
OLT	64	1,0	19			44	1		
PRAHOVA	153	2,3	40			113			
SALAJ	87	1,3	35			50	2		
SATU MARE	107	1,6	47			59	1		
SIBIU	104	1,6	21			83			
SUCEAVA	105	1,6	63			40	2		
TELEORMAN	49	0,8	17			32			
TIMIS	323	5,0	130	1		189	3		
TULCEA	12	0,2				12			
VASLUI	85	1,3	35			47	3		
VALCEA	129	2,0	68			60	1		
VRANCEA	87	1,3	30			57			
MUN. BUCURESTI	1470	22,6	90			1358	19	1	2
ILFOV	216	3,3	28			179	8	1	

**Numărul de înmatriculări la Registrul Comerțului,  
pe domenii de activitate\* și categorii de comercianți,  
în luna Decembrie 2002**

Diviziune CAEN	Domeniul de activitate	Total		din care:						
				PF+AF	societăți comerciale: 4717				RA	OC
					SNC	SCS	SRL	SA		
					Număr	Număr	Număr	Număr		
0	1	2	3	4	5	6	7	8	9	10
	<b>Total ROMÂNIA</b>	<b>6517</b>	<b>100,0</b>	<b>1794</b>	<b>5</b>		<b>4632</b>	<b>79</b>	<b>3</b>	<b>3</b>
1	Agricultura si servicii auxiliare	150	2,3	46			99	5		
2	Silvicultura, exploatare forestiera si economia vinatului	42	0,6	11			31			
5	Pescuitul si piscicultura	8	0,1	1			7			
10	Extractia si prepararea carbunelui	1	0,0				1			
11	Extractia petrolului si gazelor naturale (exclusiv prospectiunile)									
12	Extractia si prepararea minereurilor radioactive									
13	Extractia si prepararea minereurilor metalifere	1	0,0				1			
14	Alte activitati extractive	10	0,2				9	1		
15	Industria alimentara si a bauturilor	194	3,0	59			134	1		
16	Industria tutunului									
17	Industria textila si a produselor textile	29	0,4	3			26			
18	Industria confectiilor de imbracaminte	82	1,3	22			60			
19	Industria pielariei si incaltamintei	27	0,4	5			22			
20	Industria de prelucrare a lemnului (exclusiv productia de mobila)	109	1,7	46			62	1		
21	Industria celulozei, hirtiei si cartonului	12	0,2	1			10			1
22	Edituri, poligrafie si reproducerea inregistrarilor pe suporti	45	0,7	3			41	1		
23	Industria de prelucrare a titeiului, cocsificarea carbunelui si tratarea combustibililor nucleari	1	0,0				1			
24	Industria chimica si a fibrelor sintetice si artificiale	9	0,1				9			
25	Industria de prelucrare a cauciucului si a maselor plastice	19	0,3	1			16	2		
26	Industria altor produse din minerale nemetalice	40	0,6	14			26			
27	Industria metalurgica	6	0,1				3	3		
28	Industria constructiilor metalice si a produselor din metal (exclusiv masini, utilaje si instalatii)	59	0,9	11			47	1		
29	Industria de masini si echipamente	19	0,3	2			17			
30	Industria de mijloace ale tehnicii de calcul si de birou	10	0,2				10			
31	Industria de masini si aparate electrice	6	0,1	1			5			
32	Industria de echipamente, aparate de radio, televiziune si comunicatii	2	0,0				2			
33	Industria de aparatura si instrumente medicale, de precizie, optice si ceasornicarie	9	0,1	4			5			
34	Industria mijloacelor de transport rutier	1	0,0	1						
35	Industria altor mijloace de transport	5	0,1				5			
36	Productia de mobilier si alte activitati industriale n.c.a.	50	0,8	22			28			
37	Recuperarea deseurilor si resturilor de materiale reciclabile	18	0,3	2			15	1		
40	Productia, transportul si distributia de energie electrica si termica, gaze si apa calda	3	0,0				3			
41	Gospodarirea resurselor de apa, captarea, tratarea si distributia apei	2	0,0				1		1	

Numărul de înmatriculări la Registrul Comerțului,  
pe domenii de activitate\* și categorii de comercianți,  
în luna Decembrie 2002

Diviziune CAEN	Domeniul de activitate	Total		din care:						
				PF+AF	societăți comerciale: 4717				RA	OC
					SNC	SCS	SRL	SA		
					Număr	Număr	Număr	Număr		
0	1	2	3	4	5	6	7	8	9	10
	<b>Total ROMÂNIA</b>	<b>6517</b>	<b>100,0</b>	<b>1794</b>	<b>5</b>		<b>4632</b>	<b>79</b>	<b>3</b>	<b>3</b>
50	Vinzarea, intretinerea si repararea autovehiculelor si a motocicletelor; comert cu amanuntul al carburantilor pentru autovehicule	186	2,9	49			136	1		
51	Comert cu ridicata (cu exceptia autovehiculelor si motocicletelor)	809	12,4	63			742	4		
52	Comert cu amanuntul (cu exceptia autovehiculelor si motocicletelor); repararea bunurilor personale si gospodaresti	1645	25,2	784	2		857	2		
55	Hoteluri si restaurante	308	4,7	76			232			
60	Transporturi terestre; transporturi prin conducte	414	6,4	189	1		224			
61	Transporturi pe apa	1	0,0				1			
62	Transporturi aeriene	2	0,0				2			
63	Activitati anexe si auxiliare de transport, activitati ale agentilor de turism	56	0,9	2			52	1	1	
64	Posta si telecomunicatii	49	0,8	8			38	3		
65	Activitati ale institutiilor financiare si bancare (cu exceptia activitatilor de asigurari si ale caselor de pensii)	49	0,8	1			35	11		2
66	Activitati de asigurari si ale caselor de pensii (cu exceptia celor din sistemul public de asigurari sociale)	25	0,4	6				19		
67	Activitati auxiliare ale institutiilor financiare si de asigurari	68	1,0	9			58	1		
70	Tranzactii imobiliare	96	1,5	3			93			
71	Inchirierea masinilor si echipamentelor fara operator si a bunurilor personale si gospodaresti	17	0,3	2			15			
72	Informatica si activitati conexe	170	2,6	28			141	1		
73	Cercetare - dezvoltare	5	0,1				5			
74	Alte activitati de servicii prestate in principal intreprinderilor	889	13,6	143	2		736	8		
75	Administratie publica	3	0,0				1	1	1	
80	Invatamint	20	0,3	8			12			
85	Sanatate si asistenta sociala	112	1,7	7			104	1		
90	Asanarea si indepartarea gunoaielor; salubritate si activitati similare	5	0,1	1			3			
91	Activitati asociative diverse	2	0,0	1			1			
92	Activitati recreative, culturale si sportive	97	1,5	24			71	2		
93	Alte activitati de servicii	138	2,1	79			59			
95	Activitati ale personalului angajat in gospodarii personale	3	0,0				3			
99	Activitati ale organizatiilor si organismelor extrateritoriale									

\*) Domeniu de activitate declarat la înmatriculare conform clasificării codului CAEN



**Numărul societăților comerciale înmatriculate  
și valoarea capitalului social subscris, pe județe,  
în luna Decembrie 2002**

Județul	Total societăți comerciale înmatriculate		Valoarea capitalului social subscris		Valoarea medie a capitalului social subscris pe societate
	Nr.	%	mil. Lei	%	mil. Lei
0	1	2	3	4	5
<b>Total ROMÂNIA</b>	<b>4717</b>	<b>100,0</b>	<b>5069206,4</b>	<b>100,0</b>	<b>1084,3</b>
ALBA	79	1,7	1237,1	0,0	15,7
ARAD	114	2,4	1089,3	0,0	9,6
ARGES	109	2,3	14613,4	0,3	135,3
BACAU	65	1,4	326,1	***	5,3
BIHOR	107	2,3	1714,4	0,0	16,0
BISTRITA-NASAUD	40	0,8	731,0	0,0	18,7
BOTOSANI	25	0,5	61,0	***	2,4
BRASOV	153	3,2	4882,2	0,1	31,9
BRAILA	52	1,1	153,5	***	3,0
BUZAU	61	1,3	272,4	***	4,5
CARAS-SEVERIN	81	1,7	2758,2	0,1	34,9
CALARASI	29	0,6	2813,0	0,1	97,0
CLUJ	222	4,7	45667,3	0,9	206,6
CONSTANTA	191	4,0	4213612,5	83,1	22176,9
COVASNA	47	1,0	152,2	***	3,3
DAMBOVITA	47	1,0	261,9	***	5,7
DOLJ	130	2,8	982,0	0,0	7,6
GALATI	133	2,8	5557,4	0,1	41,8
GIURGIU	28	0,6	925,0	0,0	35,6
GORJ	58	1,2	15969,5	0,3	280,2
HARGHITA	60	1,3	2491,8	0,0	42,2
HUNEDOARA	73	1,5	433,2	***	6,1
IALOMITA	32	0,7	140,0	***	4,4
IASI	125	2,6	1213,4	0,0	9,9
MARAMURES	57	1,2	672,5	0,0	11,8
MEHEDINTI	31	0,7	94,6	***	3,2
MURES	99	2,1	426,5	***	4,4
NEAMT	105	2,2	571,6	0,0	5,5
OLT	45	1,0	139,0	***	3,2
PRAHOVA	113	2,4	2478,4	0,0	21,9
SALAJ	52	1,1	354,2	***	6,8
SATU MARE	60	1,3	272,4	***	4,6
SIBIU	83	1,8	528,3	0,0	6,4
SUCEAVA	42	0,9	291,5	***	7,1
TELEORMAN	32	0,7	11736,1	0,2	366,8
TIMIS	193	4,1	28759,0	0,6	151,4
TULCEA	12	0,3	173,4	***	14,4
VASLUI	50	1,1	375,0	***	7,5
VALCEA	61	1,3	840,1	0,0	14,0
VRANCEA	57	1,2	275,0	***	4,8
MUN. BUCURESTI	1377	29,2	123025,1	2,4	89,9
ILFOV	187	4,0	580136,2	11,4	3119,0

Notă: La calculul mediei au fost excluse sucursalele datorită faptului că acestea, conform Legii nr. 31/1990, nu au personalitate juridică

\*\*\* Sub 0,01%

**Numărul societăților comerciale înmatriculate  
și valoarea capitalului social subscris, pe forme juridice,  
în luna Decembrie 2002**

Forma juridică	Total societăți comerciale înmatriculate		Valoarea capitalului social subscris		Valoarea medie a capitalului social subscris pe societate
	Nr.	%	mil. Lei	%	mil. Lei
0	1	2	3	4	5
<b>Total ROMÂNIA</b>	4717	100,0	5069206,4	100,0	1083,6
SNC	5	0,1	1,60	***	0,3
SCS					
SA	79	1,7	502291,23	9,9	9848,8
SRL	4632	98,2	4566888,58	90,1	988,3
SCA	1	***	25,00	***	25,0

*Notă: La calculul mediei au fost excluse sucursalele datorită faptului că acestea, conform Legii nr. 31/1990, nu au personalitate juridică*

\*\*\* Sub 0,01%

**Grafic nr. 5**

