



MINISTERUL JUSTIȚIEI

OFICIUL NAȚIONAL AL REGISTRULUI COMERȚULUI

Bucureș 6, Bd. Octavian Goga nr. 2, sector 3; Telefon: 320.60.13; Fax: 320.58.29; Website: www.onrc.ro; E-mail: onrc@onrc.ro

# Operațiuni în Registrul Central al Comerțului

## SINTEZA STATISTICĂ

A DATELOR DIN REGISTRUL CENTRAL AL COMERȚULUI  
- la 28 Februarie 2003 - date provizorii -

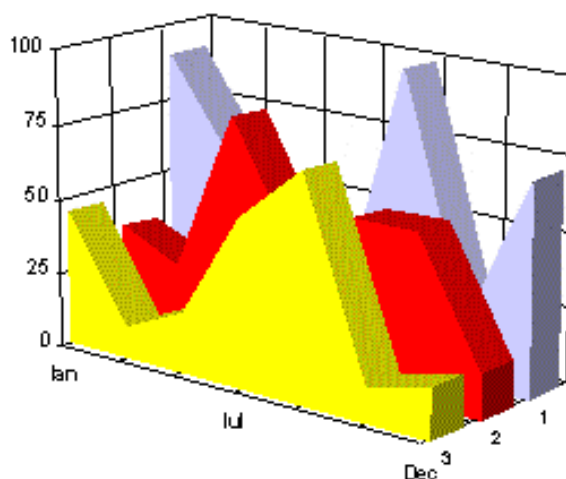

- Numărul 135 -

# MINISTERUL JUSTIȚIEI

## OFICIUL NAȚIONAL AL REGISTRULUI COMERȚULUI

---

- Operațiunile de înmatriculare a comercianților, de mențiuni și radieri se efectuează în temeiul Legii nr.26/1990, republicată, Legii nr 31/1990, republicată, OUG nr.76/2001 republicată și a Normelor metodologice nr.P/608/1998.
- Prezenta lucrare reflectă evoluția operațiunilor la Oficiul Registrului Comerțului de pe lângă Tribunalul București și la Oficiile Registrului Comerțului de pe lângă tribunalele județene.
- Informațiile din Registrul Central al Comerțului se referă la operațiunile pentru care legea prevede obligația de a fi înregistrate în registrele comerțului tinute de cele 42 de oficii ale registrului comerțului de pe lângă tribunale.

• **Reproducerea** conținutului acestei publicații, integrală sau parțială, în forma originală sau modificată, precum și stocarea într-un sistem de regăsire sau transmiterea sub orice formă și prin orice mijloace sunt interzise fără autorizarea scrisă a Ministerului Justiției – Oficiul Național al Registrului Comerțului.

• **Utilizarea** conținutului acestei publicații, cu titlu explicativ sau justificativ, în articole, studii, cărți este autorizată numai cu indicarea clară și precisă a sursei.

Tipărit: Aprilie 2003

# CUPRINS

	Pag	
<b>1</b>	<b>Precizări</b>	<b>1</b>
<b>2</b>	<b>Prezentare generală</b>	<b>3</b>
	Grafic nr. 1 – Structura pe ani a înmatriculărilor în registrele comerțului	3
	Grafic nr. 2 – Structura pe tipuri de comercianți a înmatriculărilor din perioada 1991- februarie 2003	4
	Grafic nr. 3 – Structura pe tipuri de comercianți a înmatriculărilor din luna februarie 2003	5
	Grafic nr. 4 – Structura pe tipuri de comercianți a capitalului investit în luna februarie 2003	6
<b>3</b>	<b>Tabele și reprezentări grafice statistice</b>	<b>8</b>
<b>3.1</b>	<b>Date pentru perioada decembrie 1990 – februarie 2003</b>	<b>8</b>
	Tabel nr.1 – Operațiuni efectuate pe categorii, în registrele comerțului, în perioada decembrie 1990 – februarie 2003, pe total țară și județe, ponderi ale județelor în totalul pe țară	8
	Tabel nr.1.a – Operațiuni efectuate pe categorii, în registrele comerțului, în perioada decembrie 1990 – februarie 2003, pe total țară și județe, ponderi ale categoriilor de operațiuni în totalul fiecărui județ	9
	Tabel nr.2 – Stadiul preschimbării certificatelor de înmatriculare cu noul certificat de înregistrare, la 28 februarie 2003	10
	Tabel nr. 3 – Numărul și structura pe ani a înmatriculărilor în registrele comerțului, în perioada decembrie 1990 – februarie 2003	11
	Tabel nr.4 – Numărul înmatriculărilor în registrele comerțului, pe județe și surse de proveniență a capitalului, în perioada decembrie 1990 – februarie 2003	12
	Tabel nr. 5 – Numărul de înmatriculări în registrele comerțului, pe județe și categorii de comercianți, în perioada decembrie 1990 – februarie 2003	13
	Tabel nr. 6 – Numărul de înmatriculări în registrele comerțului, pe domenii de activitate și categorii de comercianți, în perioada decembrie 1990 – februarie 2003	14

---

<b>3.2 Date pentru luna februarie 2003</b>	16
Tabel nr. 7 – Operațiuni efectuate în registrele comerțului, pe județe și categorii, în luna februarie 2003	16
Tabel nr. 8 – Numărul de înmatriculări în registrele comerțului, pe județe și surse de proveniență a capitalului, în luna februarie 2003	17
	Pag
Tabel nr. 9 – Numărul de înmatriculări în registrele comerțului, pe județe și categorii de comercianți, în luna februarie 2003	18
Tabel nr. 10 – Numărul de înmatriculări în registrele comerțului, pe domenii de activitate și categorii de comercianți, în luna februarie 2003	19
Tabel nr. 11 – Numărul societăților comerciale înmatriculate și valoarea capitalului social subscris, pe județe, în luna februarie 2003	21
Tabel nr. 12– Numărul societăților comerciale înmatriculate și valoarea capitalului social subscris, pe forme juridice, în luna februarie 2003	22
Grafic nr. 5 – Valoarea medie a capitalului social subscris pe societate comercială în luna februarie 2003	22

## Precizări

Oficiul Registrului Comerțului este constituit în temeiul Legii nr.26/1990, republicată și modificată prin OUG nr. 129/2002, funcționează ca instituție din decembrie 1990 și este structurat pe două niveluri:

- nivel național reprezentat de Oficiul Național al Registrului Comerțului organizat în subordinea Ministerului Justiției.
- nivel local reprezentat de cele 42 de oficii ale registrului comerțului de pe lângă tribunale, organizate în subordinea Oficiului Național al Registrului Comerțului.

Categoriile de comercianți care au obligația înscrierii în Registrul Comerțului sunt reprezentate de:

- persoanele fizice și asociațiile familiale care exercită în mod obișnuit acte de comerț, societățile comerciale, societățile și companiile naționale, regiile autonome și organizațiile cooperatiste.
- filialele care se înscriu ca societăți comerciale cu personalitate juridică având regimul juridic de înființare, funcționare și înmatriculare al formei juridice de societate comercială în care s-au constituit.

### Termeni utilizați

- Înmatriculare – reprezintă înscrierea comerciantului în registrul comerțului care conferă acestuia calitatea de persoană juridică.
- Mențiuni – reprezintă înregistrarea modificărilor apărute în activitatea societății, ca de exemplu: schimbarea sediului, modificarea capitalului social, fuziunea, lichidarea, dizolvarea, etc.
- Radiere – reprezintă operația de ștergere a unei firme din registrul comerțului, marcând momentul pierderii personalității juridice ca urmare a dizolvării și lichidării acesteia.
- Preschimbare – reprezintă obligația comercianților, constituiți anterior datei intrării în vigoare a OUG nr.76/2001, republicată, de a solicita preschimbarea certificatului de înmatriculare și a certificatului de înregistrare fiscală cu noul certificat de înregistrare conținând codul unic de înregistrare atribuit.

Rata de preschimbare se calculează ca raport între numărul de preschimbări efectuate și numărul de societăți active care au obligația să efectueze preschimbarea.

- Firmă activă din punct de vedere juridic – firmă înscrisă în registrul comerțului care nu se află în nici una din stările ce ar duce la pierderea temporară sau definitivă a acestei calități (dizolvare, lichidare, radiere).
- Operațiuni efectuate în registrul comerțului reprezintă totalitatea înregistrărilor privind înmatriculări, mențiuni și radieri indiferent de natura activității, tipul de societate comercială și sursa de proveniență a capitalului social subscris (din țară sau din străinătate)

## • Termeni utilizați în grafice și tabele

- **Număr societăți comerciale:** funcție de tabel, reprezintă: numărul de societăți comerciale constituite în perioada de referință, numărul de societăți comerciale radiate din registrul comerțului.
- **Valoarea capitalului social subscris:**
  - **total, exprimat în moneda națională:** valoarea capitalului social obținută prin însumarea valorilor subscrise (în numerar și în natură) în moneda națională (lei);
- **Regiuni de dezvoltare economică:**

<i>Nord-Est:</i>	Suceava, Botoșani, Neamț, Iași, Bacău, Vaslui.
<i>Sud-Est:</i>	Vrancea, Galați, Buzău, Brăila, Tulcea, Constanța.
<i>Sud-Muntenia:</i>	Argeș, Dâmbovița, Prahova, Teleorman, Giurgiu, Călărași, Ialomița.
<i>Sud-Vest Oltenia:</i>	Gorj, Vâlcea, Dolj, Mehedinți, Olt.
<i>Vest:</i>	Arad, Caraș-Severin, Hunedoara, Timiș.
<i>Nord-Vest:</i>	Bihor, Bistrița, Cluj, Satu Mare, Sălaj, Maramureș.
<i>Centru:</i>	Alba, Brașov, Covasna, Harghita, Mureș, Sibiu.
<i>București-Ilfov:</i>	București, Ilfov.

• **Cod CAEN** – Clasificarea Activităților din Economia Națională a fost aprobată prin HG nr 656/1997, modificată prin Ordinul nr. 601 al Președintelui Institutului Național de Statistică și este compatibilă cu clasificarea folosită pe plan internațional în raportările statistice și documentele oficiale. Activitățile sunt clasificate după principiul omogenității, pe secțiuni, diviziuni, grupe și clase.

### Abrevieri utilizate

- PF – Persoană fizică autorizată
- AF – Asociație familială
- SNC – Societate în nume colectiv
- SCS – Societate în comandită simplă
- SA – Societate pe acțiuni
- SRL – Societate cu răspundere limitată
- RA – Regie autonomă
- OC – Organizație cooperatistă

### Surse de informații

Sistemul informatic unitar al registrului comerțului este proiectat de Oficiul Național al Registrului Comerțului în conformitate cu prevederile actelor normative în vigoare, cu incidență în domeniu. Sursa de informații o constituie registrele comerțului, în sistem computerizat, ținute de oficiile registrului comerțului de pe lângă tribunale.

## PREZENTARE GENERALĂ

Sinteza statistică “Operațiuni în Registrul Central al Comerțului” cuprinde rezultatele operațiunilor reflectate în Registrul Central al Comerțului până la finele lunii februarie 2003, actualizat pe baza datelor transmise de oficiile registrului comerțului județene.

În această lucrare, pe baza datelor cu caracter provizoriu, se prezintă evoluția comunității de afaceri din România, indiferent de natura activității, de tipul de comercianți și sursa de proveniență a capitalului social subscris (din țară sau din străinătate), rezultată din operațiunile prevăzute de legislația în vigoare privind Registrul Comerțului, respectiv:

- înmatriculări de comercianți noi;
- mențiuni privind comercianții existenți;
- lichidări/dizolvări de comercianți;
- radieri de comercianți;
- preschimbări ale certificatelor de înmatriculare cu noul certificat de înregistrare.

Sinteza statistică nu prezintă, în mod distinct, operațiunile pentru societățile comerciale cu participare străină la capital, acestea fiind incluse în datele de ansamblu.

Datele cuprinse în prezenta lucrare permit evidențierea următoarelor aspecte principale :

- În perioada decembrie 1990-februarie 2003:
  - ✓ Numărul total de operațiuni efectuate în registrele comerțului a fost de 3.065.696, având următoarea structură : 33% înmatriculări, 61% mențiuni și 6% radieri (Tabel nr 1.a).
  - ✓ Structura pe ani a numărului de înmatriculări în registrele comerțului, redată în graficul de mai jos, scoate în evidență faptul că circa 55% din totalul înmatriculărilor s-au concentrat în perioada decembrie 1990 – 1995 (Tabel nr 3).

**Grafic nr. 1**

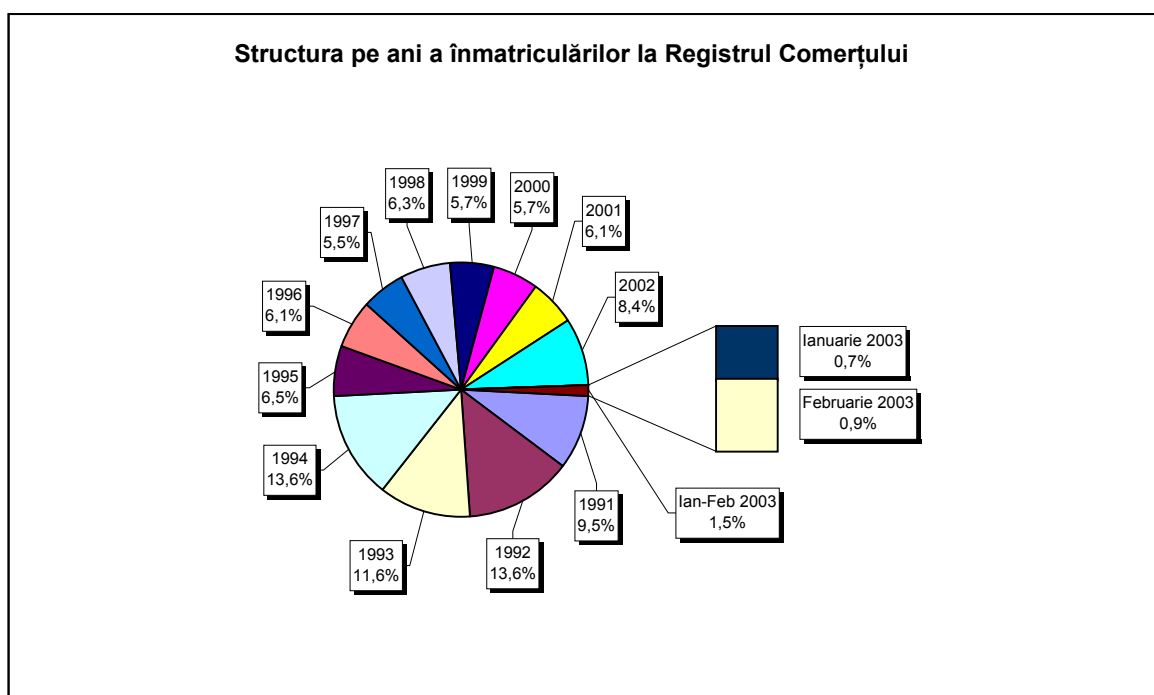

- ✓ În ceea ce privește sursa de proveniență a capitalului social, pentru aceeași perioadă, din totalul de 1.010.907 înmatriculări, 998.894 (98,81%) comercianți sunt cu capital privat, 3.525 (0,35%) cu capital majoritar de stat, iar restul de 8.488 (0,85%) cu capital mixt ( stat + privat ).
- ✓ Structura pe categorii de comercianți, înmatriculați în aceeași perioadă, este următoarea: 194.817 de persoane fizice și asociații familiale, 809.540 societăți comerciale, 1.256 regii autonome și 5.294 organizații cooperatiste (Tabel nr 5).

Grafic nr. 2

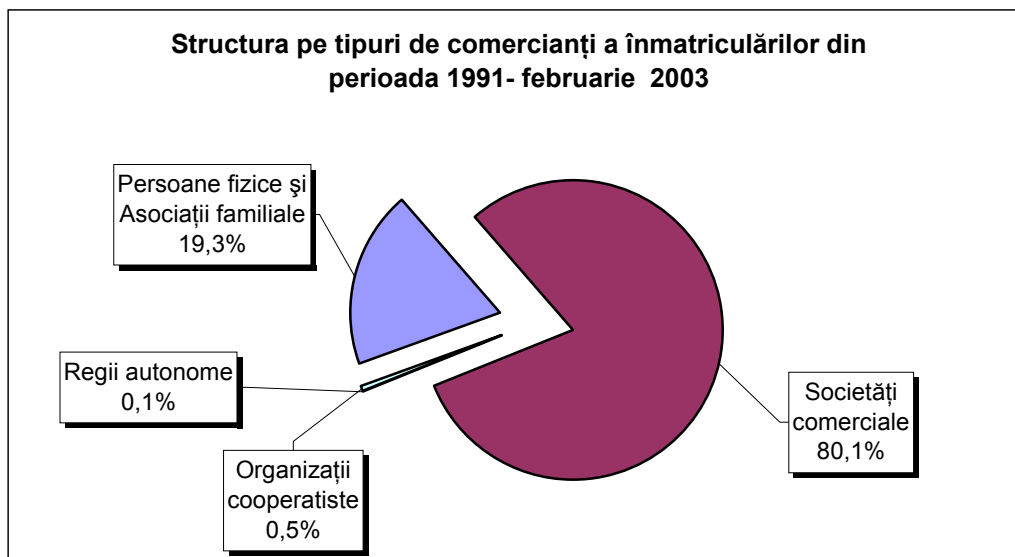

- ✓ În perioada ianuarie-februarie 2003 au fost înmatriculați 15.365 comercianți noi, care reprezintă 1,52% din totalul general al înmatriculărilor din perioada decembrie 1990-februarie 2003.
- În luna februarie a anului 2003:
  - ✓ S-a înregistrat un număr total de 30.867 operațiuni, din care 8.659 înmatriculări (28,05% din total), 20.985 mențiuni (67,99% din total) și 1.223 radieri (3,96% din total). Cele mai multe operațiuni de înmatriculare în luna februarie 2003 au avut loc în Municipiul București, cu un număr de 1.836 înmatriculări de noi comercianți (25,9% din total operațiuni). Numărul de mențiuni, la Oficiul Registrului Comerțului București, în luna februarie 2003, a fost de 5.266 (74,1% din total operațiuni) (Tabel nr 7).
  - ✓ Structura pe categorii de comercianți, înmatriculați în luna februarie, este următoarea: 2.095 (24,2%) comercianți persoane fizice și asociații familiale, 6.560 (75,8%) societăți comerciale și 4 (0,05%) regii autonome.(Tabel nr 9).



Grafic nr. 3

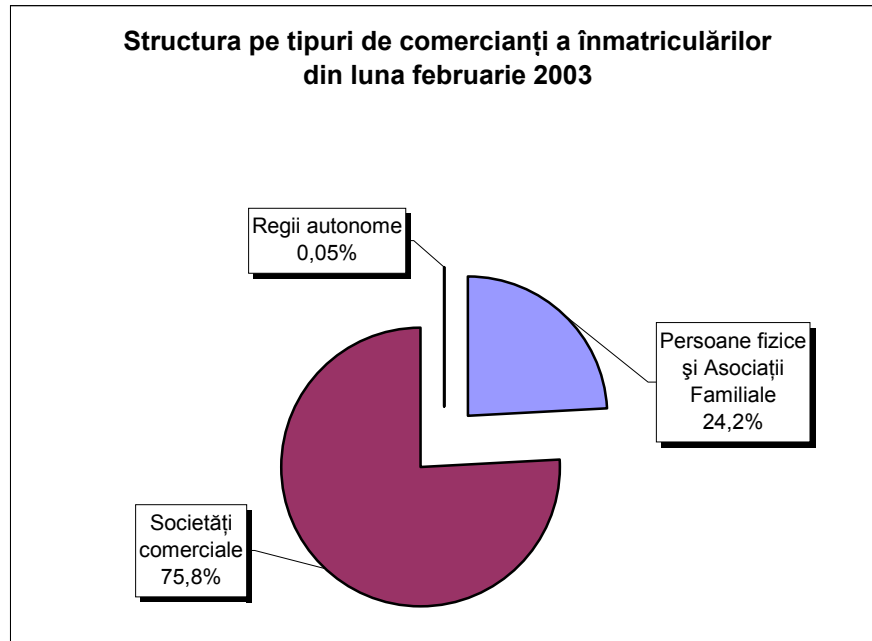

- ✓ În ceea ce privește sursa de proveniență a capitalului social, din totalul de 8.659 înmatriculări, 8.642 comercianți sunt cu capital privat, 7 comercianți cu capital de stat și 10 cu capital mixt (stat + privat) (Tabel nr 8).
  
- ✓ Referitor la numărul de societăți comerciale înmatriculate și valoarea capitalului social subscris, pe forme juridice, 6.464 din numărul total de înmatriculări de societăți comerciale sunt SRL, cu o valoare a capitalului social subscris de 141,4 miliarde lei (2,2% din total capital social subscris la societățile comerciale), iar 85 sunt SA, cu o valoare a capitalului social subscris de 6.387 miliarde lei, reprezentând 97,8% din capitalul social total subscris la societățile comerciale (Tabel nr 12).

Valoarea capitalului social subscris, aferent celor 6560 societăți comerciale înmatriculate, este de 6528,3 miliarde lei, cu o valoare medie pe societate de 999,6 mil lei.

Valorile totale cele mai mari ale capitalului social subscris sunt consemnate Municipiul București, cu 6131,6 mld lei și la județul Neamț, cu 191,9 mld lei. Valoarea medie a capitalului social subscris pe o societate, în luna februarie, variază foarte mult în funcție de județ, de la 2,0 milioane lei în județul Caraș Severin, la 3.583,7 mil lei în Municipiul București (Tabel nr 11).

Grafic nr. 4

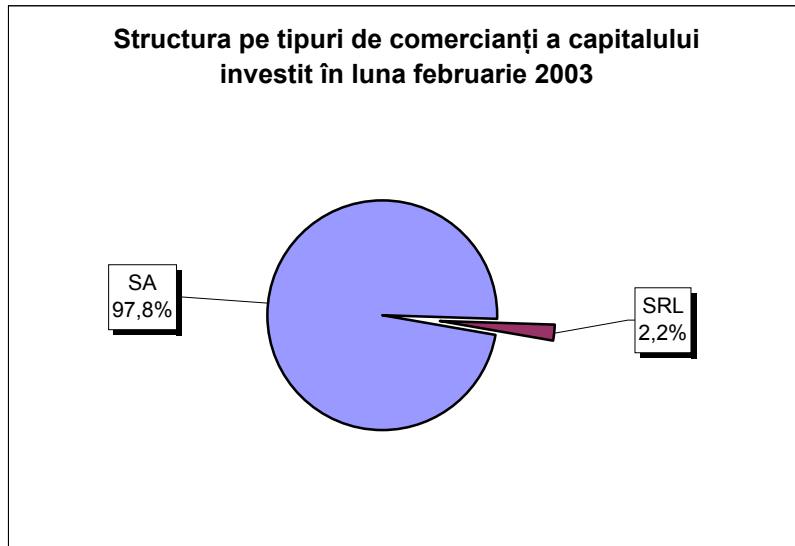

Notă: Celelalte tipuri de comercianți însumate, reprezintă sub 0,01% din total.

- Locul ocupat de înmatriculări în totalul operațiunilor efectuate în registrele comerțului, pune în evidență o tendință de deplasare spre operațiunile de mențiuni. Astfel, în timp ce în anul 1994, numărul de înmatriculări a reprezentat 64% din total operațiuni, în anul 2001, înmatriculările au avut o pondere de 17% din total operațiuni, iar în luna februarie 2003 ponderea a fost de 28,05%.

Dinamica în creștere a operațiunilor de mențiuni reflectă concomitent:

- ✓ modificări generate de funcționarea societăților comerciale, respectiv de acționariat, schimbare a sediului social, și/sau a domeniului de activitate, etc.
  - ✓ investirea de capital în societățile existente, inclusiv din profitul realizat, precum și prin cesiuni de părți sociale/acțiuni, sau diminuări de capital, etc.
  - ✓ creșterea numărului de înregistrări din oficiu decurgând din aplicarea Legii nr 64/1995 republicată privind procedura reorganizării judiciare și a falimentului și a Legii nr 314/2001 privind reglementarea situației unor societăți comerciale.
- Numărul preschimbărilor de certificate de înmatriculare cu noul certificat de înregistrare prezintă variații semnificative de la un județ la altul. Până la 28 februarie 2003, cele mai ridicate rate ale preschimbărilor s-au înregistrat în județele: Brașov 53,8%, Brăila 49,5%, Covasna 47,4% și Constanța 46,7%. Pe total țară, rata medie de preschimbare a fost de 36,5% (Tabel nr 2).

- Numărul de radieri efectuate în perioada decembrie 1990 - februarie 2003 variază foarte mult în funcție de județ. Cel mai mare număr de radieri s-a efectuat în Municipiul București (63.293, respectiv 31,4% din numărul total de înmatriculări). Urmează județele Constanța (12.229 și 28,2%) și Timiș (8.327 și 25,4%).

Datele și aspectele cuprinse în această prezentare generală relevă activitatea de amploare desfășurată la oficiile registrului comerțului, menită să asigure legalitatea și ordinea în funcționarea tuturor categoriilor de comercianți care au obligația legală să ceară înmatricularea în registrul comerțului înainte de începerea comerțului, iar în cursul exercitării și la încetarea acestuia să solicite înscrierea mențiunilor privind actele și faptele a căror înregistrare este prevăzută de dispozițiile legale.

**Ministerul Justiției**  
**Oficiul Național al Registrului Comerțului**

**Director General ONRC,**  
**Alina Anca BALACIU**

Tabel nr. 1

**Operațiuni efectuate pe categorii, în Registrul Comerțului,  
în perioada Decembrie 1990 - Februarie 2003, pe total țară și județe,  
- ponderi ale județelor în totalul pe țară -**

Județul	Total operațiuni efectuate		din care:									
			Înmatriculări		Mențiuni		de lichidare, dizolvare		Radieri			
							din care:					
	Nr.	%	Nr.	%	Nr.	%	Nr.	%	Nr.	%		
0	1	2	3	4	5	6	7	8	9	10	11	12
<b>Total ROMÂNIA</b>	<b>3065696</b>	<b>100,0</b>	<b>1010907</b>	<b>100,0</b>	<b>1871431</b>	<b>100,0</b>	<b>183610</b>	<b>100,0</b>	<b>174706</b>	<b>100,0</b>	<b>183358</b>	<b>100,0</b>
ALBA	37562	1,2	14187	1,4	22830	1,2	3954	2,2	3596	2,1	545	0,3
ARAD	67912	2,2	22782	2,3	40967	2,2	3293	1,8	2974	1,7	4163	2,3
ARGES	66195	2,2	25351	2,5	39941	2,1	4150	2,3	4120	2,4	903	0,5
BACAU	58893	1,9	26546	2,6	31057	1,7	6280	3,4	5278	3,0	1290	0,7
BIHOR	82423	2,7	29011	2,9	52191	2,8	4803	2,6	4599	2,6	1221	0,7
BISTRITA-NASAUD	34646	1,1	12529	1,2	20137	1,1	1410	0,8	1120	0,6	1980	1,1
BOTOSANI	26999	0,9	11608	1,1	13771	0,7	1639	0,9	1563	0,9	1620	0,9
BRASOV	104551	3,4	31360	3,1	67442	3,6	5018	2,7	4893	2,8	5749	3,1
BRAILA	44514	1,5	13950	1,4	30158	1,6	4602	2,5	4509	2,6	406	0,2
BUZAU	58293	1,9	18916	1,9	36349	1,9	2250	1,2	2109	1,2	3028	1,7
CARAS-SEVERIN	36532	1,2	12921	1,3	20800	1,1	1941	1,1	1922	1,1	2811	1,5
CALARASI	28124	0,9	11038	1,1	15302	0,8	65	0,0			1784	1,0
CLUJ	107100	3,5	42905	4,2	62441	3,3	8264	4,5	8113	4,6	1754	1,0
CONSTANTA	132105	4,3	43301	4,3	76575	4,1	11465	6,2	10621	6,1	12229	6,7
COVASNA	27319	0,9	8632	0,9	17159	0,9	1182	0,6	1175	0,7	1528	0,8
DAMBOVITA	48987	1,6	20304	2,0	24082	1,3	3029	1,6	2952	1,7	4601	2,5
DOLJ	75259	2,5	26815	2,7	41804	2,2	5779	3,1	5543	3,2	6640	3,6
GALATI	88532	2,9	25028	2,5	56940	3,0	5415	2,9	5344	3,1	6564	3,6
GIURGIU	20662	0,7	8294	0,8	10038	0,5	33	0,0			2330	1,3
GORJ	40410	1,3	12477	1,2	24809	1,3	2717	1,5	2667	1,5	3124	1,7
HARGHITA	31148	1,0	11676	1,2	19061	1,0	68	0,0			411	0,2
HUNEDOARA	53845	1,8	21363	2,1	28905	1,5	3050	1,7	2944	1,7	3577	2,0
IALOMITA	30934	1,0	10362	1,0	18413	1,0	1672	0,9	1587	0,9	2159	1,2
IASI	104804	3,4	29859	3,0	70939	3,8	3715	2,0	3225	1,8	4006	2,2
MARAMURES	67819	2,2	27940	2,8	38675	2,1	3092	1,7	2924	1,7	1204	0,7
MEHEDINTI	33130	1,1	12460	1,2	17086	0,9	3138	1,7	3085	1,8	3584	2,0
MURES	63054	2,1	25492	2,5	36721	2,0	3053	1,7	2944	1,7	841	0,5
NEAMT	54132	1,8	21691	2,1	28975	1,5	2742	1,5	2435	1,4	3466	1,9
OLT	40947	1,3	15726	1,6	22255	1,2	2092	1,1	2033	1,2	2966	1,6
PRAHOVA	114670	3,7	32734	3,2	75771	4,0	4190	2,3	3934	2,3	6165	3,4
SALAJ	19202	0,6	7873	0,8	10330	0,6	716	0,4	683	0,4	999	0,5
SATU MARE	46280	1,5	16538	1,6	27117	1,4	2929	1,6	2918	1,7	2625	1,4
SIBIU	70096	2,3	17695	1,8	49276	2,6	2595	1,4	2583	1,5	3125	1,7
SUCEAVA	70804	2,3	27947	2,8	39304	2,1	2418	1,3	2387	1,4	3553	1,9
TELEORMAN	37647	1,2	12295	1,2	24923	1,3	1543	0,8	1506	0,9	429	0,2
TIMIS	131105	4,3	32722	3,2	90056	4,8	7530	4,1	7273	4,2	8327	4,5
TULCEA	31584	1,0	11410	1,1	18561	1,0	1182	0,6	1003	0,6	1613	0,9
VASLUI	34499	1,1	12841	1,3	20174	1,1	1507	0,8	1386	0,8	1484	0,8
VALCEA	49067	1,6	16564	1,6	29923	1,6	2043	1,1	1888	1,1	2580	1,4
VRANCEA	33925	1,1	12259	1,2	21063	1,1	1662	0,9	1585	0,9	603	0,3
MUN. BUCURESTI	731823	23,9	201872	20,0	466658	24,9	53500	29,1	51406	29,4	63293	34,5
ILFOV	28163	0,9	13633	1,3	12452	0,7	1884	1,0	1879	1,1	2078	1,1

\*) ca urmare a efectului Legii nr. 314/2001, art.1 și art. 6

\*\*\* Sub 0,01%

Tabel nr. 1.a

**Operațiuni efectuate pe categorii, în Registrul Comerțului,  
în perioada Decembrie 1990 - Februarie 2003, pe total țară și județe,  
- ponderi ale categoriilor de operațiuni în totalul fiecărui județ -**

Județul	Total operațiuni efectuate		din care:									
			Înmatriculări		Mențiuni		din care:		Radieri			
	de lichidare, dizolvare						din care:					
	Nr.	%	Nr.	%	Nr.	%	Nr.	%	Nr.	%		
0	1	2	3	4	5	6	7	8	9	10	11	12
<b>Total ROMÂNIA</b>	<b>3065696</b>	<b>100,0</b>	<b>1010907</b>	<b>33,0</b>	<b>1871431</b>	<b>61,0</b>	<b>183610</b>	<b>6,0</b>	<b>174706</b>	<b>5,7</b>	<b>183358</b>	<b>6,0</b>
ALBA	37562	100,0	14187	37,8	22830	60,8	3954	10,5	3596	9,6	545	1,5
ARAD	67912	100,0	22782	33,5	40967	60,3	3293	4,8	2974	4,4	4163	6,1
ARGES	66195	100,0	25351	38,3	39941	60,3	4150	6,3	4120	6,2	903	1,4
BACAU	58893	100,0	26546	45,1	31057	52,7	6280	10,7	5278	9,0	1290	2,2
BIHOR	82423	100,0	29011	35,2	52191	63,3	4803	5,8	4599	5,6	1221	1,5
BISTRITA-NASAUD	34646	100,0	12529	36,2	20137	58,1	1410	4,1	1120	3,2	1980	5,7
BOTOSANI	26999	100,0	11608	43,0	13771	51,0	1639	6,1	1563	5,8	1620	6,0
BRASOV	104551	100,0	31360	30,0	67442	64,5	5018	4,8	4893	4,7	5749	5,5
BRAILA	44514	100,0	13950	31,3	30158	67,7	4602	10,3	4509	10,1	406	0,9
BUZAU	58293	100,0	18916	32,4	36349	62,4	2250	3,9	2109	3,6	3028	5,2
CARAS-SEVERIN	36532	100,0	12921	35,4	20800	56,9	1941	5,3	1922	5,3	2811	7,7
CALARASI	28124	100,0	11038	39,2	15302	54,4	65	0,2			1784	6,3
CLUJ	107100	100,0	42905	40,1	62441	58,3	8264	7,7	8113	7,6	1754	1,6
CONSTANTA	132105	100,0	43301	32,8	76575	58,0	11465	8,7	10621	8,0	12229	9,3
COVASNA	27319	100,0	8632	31,6	17159	62,8	1182	4,3	1175	4,3	1528	5,6
DAMBOVITA	48987	100,0	20304	41,4	24082	49,2	3029	6,2	2952	6,0	4601	9,4
DOLJ	75259	100,0	26815	35,6	41804	55,5	5779	7,7	5543	7,4	6640	8,8
GALATI	88532	100,0	25028	28,3	56940	64,3	5415	6,1	5344	6,0	6564	7,4
GIURGIU	20662	100,0	8294	40,1	10038	48,6	33	0,2			2330	11,3
GORJ	40410	100,0	12477	30,9	24809	61,4	2717	6,7	2667	6,6	3124	7,7
HARGHITA	31148	100,0	11676	37,5	19061	61,2	68	0,2			411	1,3
HUNEDOARA	53845	100,0	21363	39,7	28905	53,7	3050	5,7	2944	5,5	3577	6,6
IALOMITA	30934	100,0	10362	33,5	18413	59,5	1672	5,4	1587	5,1	2159	7,0
IASI	104804	100,0	29859	28,5	70939	67,7	3715	3,5	3225	3,1	4006	3,8
MARAMURES	67819	100,0	27940	41,2	38675	57,0	3092	4,6	2924	4,3	1204	1,8
MEHEDINTI	33130	100,0	12460	37,6	17086	51,6	3138	9,5	3085	9,3	3584	10,8
MURES	63054	100,0	25492	40,4	36721	58,2	3053	4,8	2944	4,7	841	1,3
NEAMT	54132	100,0	21691	40,1	28975	53,5	2742	5,1	2435	4,5	3466	6,4
OLT	40947	100,0	15726	38,4	22255	54,4	2092	5,1	2033	5,0	2966	7,2
PRAHOVA	114670	100,0	32734	28,5	75771	66,1	4190	3,7	3934	3,4	6165	5,4
SALAJ	19202	100,0	7873	41,0	10330	53,8	716	3,7	683	3,6	999	5,2
SATU MARE	46280	100,0	16538	35,7	27117	58,6	2929	6,3	2918	6,3	2625	5,7
SIBIU	70096	100,0	17695	25,2	49276	70,3	2595	3,7	2583	3,7	3125	4,5
SUCEAVA	70804	100,0	27947	39,5	39304	55,5	2418	3,4	2387	3,4	3553	5,0
TELEORMAN	37647	100,0	12295	32,7	24923	66,2	1543	4,1	1506	4,0	429	1,1
TIMIS	131105	100,0	32722	25,0	90056	68,7	7530	5,7	7273	5,5	8327	6,4
TULCEA	31584	100,0	11410	36,1	18561	58,8	1182	3,7	1003	3,2	1613	5,1
VASLUI	34499	100,0	12841	37,2	20174	58,5	1507	4,4	1386	4,0	1484	4,3
VALCEA	49067	100,0	16564	33,8	29923	61,0	2043	4,2	1888	3,8	2580	5,3
VRANCEA	33925	100,0	12259	36,1	21063	62,1	1662	4,9	1585	4,7	603	1,8
MUN. BUCURESTI	731823	100,0	201872	27,6	466658	63,8	53500	7,3	51406	7,0	63293	8,6
ILFOV	28163	100,0	13633	48,4	12452	44,2	1884	6,7	1879	6,7	2078	7,4

\*) ca urmare a efectului Legii nr. 314/2001, art.1 și art. 6

\*\*\* Sub 0,01%

**Stadiul preschimbării certificatelor de înmatriculare cu noul  
certificat de înregistrare, la 28 Februarie 2003**

Județul	Comercianți care trebuie să solicite preschimbarea		Comercianți care au efectuat preschimbarea		Rata de preschimbare (3/1)
	Număr	%	Număr	%	%
0	1	2	3	4	5
<b>Total ROMÂNIA</b>	<b>650949</b>	<b>100,0</b>	<b>237519</b>	<b>100,0</b>	<b>36,5</b>
ALBA	9208	1,4	3270	1,4	35,5
ARAD	15433	2,4	4015	1,7	26,0
ARGES	17483	2,7	7017	3,0	40,1
BACAU	19179	2,9	5396	2,3	28,1
BIHOR	18809	2,9	6504	2,7	34,6
BISTRITA-NASAUD	9110	1,4	3076	1,3	33,8
BOTOSANI	8456	1,3	2650	1,1	31,3
BRASOV	17316	2,7	9317	3,9	53,8
BRAILA	8859	1,4	4384	1,8	49,5
BUZAU	13185	2,0	4690	2,0	35,6
CARAS-SEVERIN	8086	1,2	2841	1,2	35,1
CALARASI	7945	1,2	1909	0,8	24,0
CLUJ	21444	3,3	9984	4,2	46,6
CONSTANTA	23180	3,6	10829	4,6	46,7
COVASNA	6400	1,0	3036	1,3	47,4
DAMBOVITA	13437	2,1	4045	1,7	30,1
DOLJ	17009	2,6	5801	2,4	34,1
GALATI	14964	2,3	6068	2,6	40,6
GIURGIU	4723	0,7	1585	0,7	33,6
GORJ	7532	1,2	2344	1,0	31,1
HARGHITA	8019	1,2	2533	1,1	31,6
HUNEDOARA	15399	2,4	4515	1,9	29,3
IALOMITA	6790	1,0	2281	1,0	33,6
IASI	22355	3,4	7905	3,3	35,4
MARAMURES	21561	3,3	7290	3,1	33,8
MEHEDINTI	7769	1,2	2087	0,9	26,9
MURES	18244	2,8	6127	2,6	33,6
NEAMT	15292	2,3	4605	1,9	30,1
OLT	11169	1,7	3866	1,6	34,6
PRAHOVA	21987	3,4	8136	3,4	37,0
SALAJ	5430	0,8	1984	0,8	36,5
SATU MARE	11137	1,7	3248	1,4	29,2
SIBIU	12203	1,9	5565	2,3	45,6
SUCEAVA	21177	3,3	5508	2,3	26,0
TELEORMAN	9105	1,4	3200	1,3	35,1
TIMIS	20080	3,1	7833	3,3	39,0
TULCEA	8177	1,3	2419	1,0	29,6
VASLUI	9450	1,5	2975	1,3	31,5
VALCEA	10916	1,7	4689	2,0	43,0
VRANCEA	7328	1,1	2517	1,1	34,3
MUN. BUCURESTI	118047	18,1	46731	19,7	39,6
ILFOV	7556	1,2	2744	1,2	36,3

Notă: Valorile coloanei 1 sunt determinate conform notei metodologice

\*\*\* Sub 0,01%

Tabel nr.3

**Numărul și structura pe ani a înmatriculărilor la Registrul Comerțului,  
în perioada Decembrie 1990 - Februarie 2003**

Perioada (anul, luna)	Număr înmatriculări Nr.	Structura	
		%	
0	1	2	3
<b>Total la 28 februarie 2003,</b>	<b>1010907</b>	<b>100,00</b>	
din care:			
Anul 1990	81	0,01	
Anul 1991	95840	9,48	
Anul 1992	137456	13,60	
Anul 1993	117078	11,58	
Anul 1994	137445	13,60	
Anul 1995	65479	6,48	
Anul 1996	62089	6,14	
Anul 1997	55663	5,51	
Anul 1998	63878	6,32	
Anul 1999	57197	5,66	
Anul 2000	57291	5,67	
Anul 2001	61265	6,06	
Anul 2002	84780	8,39	
<b>Anul 2003 (1.I - 31.XII),</b>	<b>15365</b>	<b>1,52</b>	<b>100,0</b>
din care:			
- ianuarie	6706		43,6
- februarie	8659		56,4

Notă: Coloana 2 reprezintă structura anuală a înmatriculărilor; coloana 3 reprezintă structura pe luni în anul curent.

\*\*\* Sub 0,01%

Tabel nr. 4

**Numărul înmatriculărilor la Registrul Comerțului, pe județe și  
surse de proveniență a capitalului,  
în perioada Decembrie 1990 - Februarie 2003**

Județul	Total		din care:					Ierarhia în funcție de: *	
			Capital privat			Capital majoritar de stat			Capital mixt (stat+privat)
			din care:			din care:			Societăți comerciale
			PF+AF	Societăți comerciale	OC	RA	Societăți comerciale		Societăți comerciale
Nr.	%	Nr.	Nr.	Nr.	Nr.	Nr.	Nr.		
0	1	2	3	4	5	6	7	8	9
<b>Total ROMÂNIA</b>	<b>1010907</b>	<b>100,0</b>	<b>194817</b>	<b>798783</b>	<b>5294</b>	<b>1256</b>	<b>2269</b>	<b>8488</b>	<b>X</b>
ALBA	14187	1,4	3313	10494	141	31	38	170	25
ARAD	22783	2,3	7734	14496	155	26	40	332	16
ARGES	25351	2,5	6606	18369	168	28	29	151	14
BACAU	26546	2,6	8371	17721	158	32	41	223	12
BIHOR	29011	2,9	2370	26099	144	30	62	306	8
BISTRITA-NASAUD	12529	1,2	4014	8261	98	18	29	109	30
BOTOSANI	11608	1,1	3827	7350	121	21	170	119	36
BRASOV	31360	3,1	4510	26457	114	36	79	164	6
BRAILA	13950	1,4	1895	11727	95	26	42	165	26
BUZAU	18916	1,9	3656	14921	142	25	42	130	20
CARAS-SEVERIN	12921	1,3	4482	8105	101	33	65	135	28
CALARASI	11038	1,1	2681	8087	86	16	75	93	38
CLUJ	42905	4,2	6609	35797	150	48	40	261	3
CONSTANTA	43301	4,3	4825	37648	202	48	44	534	2
COVASNA	8632	0,9	1964	6437	67	23	32	109	40
DAMBOVITA	20304	2,0	9408	10509	134	28	74	151	19
DOLJ	26815	2,7	2814	23547	161	39	53	201	11
GALATI	25028	2,5	3335	21338	134	28	50	143	15
GIURGIU	8294	0,8	985	6991	80	20	108	110	41
GORJ	12477	1,2	1565	10502	184	50	76	100	31
HARGHITA	11676	1,2	2023	9287	85	23	30	228	35
HUNEDOARA	21363	2,1	4882	15995	81	37	88	280	18
IALOMITA	10362	1,0	3614	6526	73	14	46	89	39
IASI	29859	3,0	6685	22604	127	32	68	343	7
MARAMURES	27940	2,8	11544	16083	119	34	39	121	10
MEHEDINTI	12460	1,2	2835	9401	82	18	26	98	32
MURES	25492	2,5	8794	16317	154	28	32	167	13
NEAMT	21691	2,1	6562	14755	153	28	28	165	17
OLT	15726	1,6	5860	9495	161	26	61	123	24
PRAHOVA	32734	3,2	7244	24942	177	48	62	261	4
SALAJ	7873	0,8	2070	5590	107	18	27	61	42
SATU MARE	16538	1,6	4020	12238	88	18	40	134	23
SIBIU	17695	1,8	2187	15102	115	26	108	157	21
SUCEAVA	27947	2,8	12939	14499	201	28	61	219	9
TELEORMAN	12295	1,2	3488	8421	151	21	37	177	33
TIMIS	32722	3,2	2209	29925	140	36	68	344	5
TULCEA	11410	1,1	2987	8085	66	18	42	212	37
VASLUI	12841	1,3	5828	6712	109	16	41	135	29
VALCEA	16564	1,6	5308	10900	168	39	37	112	22
VRANCEA	12259	1,2	2483	9517	103	16	27	113	34
MUN. BUCURESTI	201871	20,0	5028	195398	138	107	100	1100	1
ILFOV	13633	1,3	1263	12135	61	19	12	143	27

\*) numărul total al comercianților (col 1)

\*\*\* Sub 0,01%



**Numărul de înmatriculări la Registrul Comerțului,  
pe județe și categorii de comercianți,  
în perioada Decembrie 1990 - Februarie 2003**

Județul	Total		din care:						
			PF+AF	societăți comerciale: 809540				RA	OC
	SNC	SCS		SRL	SA				
	Nr.	%	Nr.	Nr.	Nr.	Nr.	Nr.	Nr.	
0	1	2	3	4	5	6	7	8	9
<b>Total ROMÂNIA</b>	<b>1010907</b>	<b>100,0</b>	<b>194817</b>	<b>32518</b>	<b>1524</b>	<b>746861</b>	<b>28632</b>	<b>1256</b>	<b>5294</b>
ALBA	14187	1,4	3313	888	11	9290	513	31	141
ARAD	22782	2,3	7734	48	5	14197	616	26	155
ARGES	25351	2,5	6606	107	13	17689	740	28	168
BACAU	26546	2,6	8371	1298	4	16030	652	32	158
BIHOR	29011	2,9	2370	125	47	25454	841	30	144
BISTRITA-NASAUD	12529	1,2	4014	146	20	7866	367	18	98
BOTOSANI	11608	1,1	3827	468	1	6749	421	21	121
BRASOV	31360	3,1	4510	239	19	25730	712	36	114
BRAILA	13950	1,4	1895	376	12	11069	477	26	95
BUZAU	18916	1,9	3656	3745	46	10784	518	25	142
CARAS-SEVERIN	12921	1,3	4482	113	6	7751	435	33	101
CALARASI	11038	1,1	2681	609	3	7318	325	16	86
CLUJ	42905	4,2	6609	2104	18	32915	1061	48	150
CONSTANTA	43301	4,3	4825	311	23	36560	1332	48	202
COVASNA	8632	0,9	1964	145	3	6155	275	23	67
DAMBOVITA	20304	2,0	9408	57	8	10232	437	28	134
DOLJ	26815	2,7	2814	1557	8	21459	777	39	161
GALATI	25028	2,5	3335	1573	6	19220	732	28	134
GIURGIU	8294	0,8	985	35	8	6861	305	20	80
GORJ	12477	1,2	1565	28	1	10220	429	50	184
HARGHITA	11676	1,2	2023	62	6	9025	452	23	85
HUNEDOARA	21363	2,1	4882	1165	98	14510	590	37	81
IALOMITA	10362	1,0	3614	266	11	6072	312	14	73
IASI	29859	3,0	6685	505	111	21494	903	32	127
MARAMURES	27940	2,8	11544	1924	23	13761	535	34	119
MEHEDINTI	12460	1,2	2835	427	3	8803	292	18	82
MURES	25492	2,5	8794	37	34	15847	598	28	154
NEAMT	21691	2,1	6562	3292	30	11013	613	28	153
OLT	15726	1,6	5860	1611	1	7609	458	26	161
PRAHOVA	32734	3,2	7244	3103	12	21365	785	48	177
SALAJ	7873	0,8	2070	600	4	4809	265	18	107
SATU MARE	16538	1,6	4020	282	4	11696	430	18	88
SIBIU	17695	1,8	2187	770	43	13969	585	26	115
SUCEAVA	27947	2,8	12939	438	8	13803	530	28	201
TELEORMAN	12295	1,2	3488	271	398	7577	389	21	151
TIMIS	32722	3,2	2209	573	22	28609	1133	36	140
TULCEA	11410	1,1	2987	1360	112	6414	453	18	66
VASLUI	12841	1,3	5828	90	11	6407	380	16	109
VALCEA	16564	1,6	5308	361	5	10259	424	39	168
VRANCEA	12259	1,2	2483	355	9	8873	420	16	103
MUN. BUCURESTI	201872	20,0	5028	1009	291	189627	5671	107	138
ILFOV	13633	1,3	1263	45	26	11770	449	19	61

**Numărul de înmatriculări la Registrul Comerțului,  
pe domenii de activitate\* și categorii de comercianți,  
în perioada Decembrie 1990 - Februarie 2003**

Diviziune CAEN	Domeniul de activitate	Total		din care:						
				PF+AF	societăți comerciale: 809540				RA	OC
					SNC	SCS	SRL	SA		
					Număr	Număr	Număr	Număr		
0	1	2	3	4	5	6	7	8	9	10
	<b>Total ROMÂNIA</b>	<b>1010907</b>	<b>100,0</b>	<b>194817</b>	<b>32518</b>	<b>1524</b>	<b>746861</b>	<b>28632</b>	<b>1256</b>	<b>5294</b>
1	Agricultura și servicii auxiliare	42167	4,2	3522	2023	43	32728	3697	37	117
2	Silvicultură, exploatare forestieră și economia vînatului	5367	0,5	588	152	3	4356	214	46	8
5	Pescuitul și piscicultura	1127	0,1	374	17	3	681	52		
10	Extracția și prepararea cărbunelui	62	0,0	1			45	12	4	
11	Extracția petrolului și gazelor naturale (exclusiv prospecțiunile)	252	0,0	2	1		99	104	46	
12	Extracția și prepararea minereurilor radioactive	133	0,0	32			95	6		
13	Extracția și prepararea minereurilor metalifere	506	0,1	162			283	53	8	
14	Alte activități extractive	1005	0,1	83	9	1	760	149	2	1
15	Industria alimentară și a băuturilor	61892	6,1	8213	3260	149	48248	1770	5	247
16	Industria tutunului	271	0,0	47			193	30	1	
17	Industria textilă și a produselor textile	9772	1,0	1641	556	16	7020	395		144
18	Industria confecțiilor de îmbrăcăminte	15979	1,6	2862	874	37	11563	339	1	303
19	Industria pielăriei și încălțămintei	3989	0,4	550	112	6	3152	117	1	51
20	Industria de prelucrare a lemnului (exclusiv producția de mobilă)	15257	1,5	3264	573	28	10877	464	9	42
21	Industria celulozei, hîrtiei și cartonului	1272	0,1	61	21	1	1085	91		13
22	Edituri, poligrafie și reproducerea înregistrărilor pe suport	8525	0,8	561	316	21	7230	374	13	10
23	Industria de prelucrare a țigiiului, cocsificarea cărbunelui și tratarea combustibililor nucleari	217	0,0	21			163	31	2	
24	Industria chimică și a fibrelor sintetice și artificiale	3174	0,3	86	89	1	2624	362	6	6
25	Industria de prelucrare a cauciucului și a maselor plastice	4483	0,4	393	313	7	3496	249		24
26	Industria altor produse din minerale nemetalice	5019	0,5	743	212	6	3687	353	5	13
27	Industria metalurgică	2171	0,2	137	39	3	1786	196	3	7
28	Industria construcțiilor metalice și a produselor din metal (exclusiv mașini, utilaje și instalații)	9826	1,0	1116	361	22	7593	661	11	62
29	Industria de mașini și echipamente	2945	0,3	46	44	7	2435	389	19	5
30	Industria de mijloace ale tehnicii de calcul și de birou	1538	0,2	11	25	3	1419	80		
31	Industria de mașini și aparate electrice	1499	0,1	78	44	4	1231	136		6
32	Industria de echipamente, aparate de radio, televiziune și comunicații	678	0,1	18	14	3	573	69		1
33	Industria de aparatură și instrumente medicale, de precizie, optice și ceasornicărie	1419	0,1	181	16	2	1130	86		4
34	Industria mijloacelor de transport rutier	713	0,1	17	31	3	545	115		2
35	Industria altor mijloace de transport	1343	0,1	166	86	7	895	114	73	2
36	Producția de mobilier și alte activități industriale n.c.a.	9629	1,0	1991	284	15	6867	310	5	157
37	Recuperarea deșeurilor și resturilor de materiale reciclabile	3114	0,3	273	51	5	2622	162		1
40	Producția, transportul și distribuția de energie electrică și termică, gaze și apă caldă	2607	0,3	826	3	1	1247	442	88	
41	Gospodărirea resurselor de apă, captarea, tratarea și distribuția apei	3415	0,3	1602	2		1593	152	66	
45	Construcții	40168	4,0	6252	608	40	30970	2170	53	75

\*) Domeniu de activitate declarat la înmatriculare conform clasificării codului CAEN

**Numărul de înmatriculări la Registrul Comerțului,  
pe domenii de activitate\* și categorii de comercianți,  
în perioada Decembrie 1990 - Februarie 2003**

Diviziune CAEN	Domeniul de activitate	Total		din care:						
				PF+AF	societăți comerciale: 809540				RA	OC
					SNC	SCS	SRL	SA		
0	1	2	3	4	5	6	7	8	9	10
	<b>Total ROMÂNIA</b>	<b>1010907</b>	<b>100,0</b>	<b>194817</b>	<b>32518</b>	<b>1524</b>	<b>746861</b>	<b>28632</b>	<b>1256</b>	<b>5294</b>
50	Vînzarea, întreținerea și repararea autovehiculelor și a motocicletelor; comerț cu amănuntul al carburanților pentru autovehicole	39245	3,9	3493	1242	34	33428	1001	5	42
51	Comerț cu ridicata (cu excepția autovehiculelor și motocicletelor)	153154	15,2	9428	4523	146	135698	3043	35	281
52	Comerț cu amănuntul (cu excepția autovehiculelor și motocicletelor); repararea bunurilor personale și gospodărești	368223	36,4	112553	11899	553	238482	2427	5	2303
55	Hoteluri și restaurante	38571	3,8	8742	1633	126	27240	662	73	95
60	Transporturi terestre; transporturi prin conducte	35879	3,5	8634	841	35	25329	997	33	10
61	Transporturi pe apă	693	0,1	114	82	8	358	60	70	1
62	Transporturi aeriene	248	0,0	17			182	39	10	
63	Activități anexe și auxiliare de transport, activități ale agenților de turism	6430	0,6	287	220	14	5401	405	93	10
64	Poșta și telecomunicații	3030	0,3	110	11	1	2633	261	11	3
65	Activități ale instituțiilor financiare și bancare (cu excepția activităților de asigurări și ale caselor de pensii)	4183	0,4	118	15		1304	1717	2	1027
66	Activități de asigurări și ale caselor de pensii (cu excepția celor din sistemul public de asigurări sociale)	1700	0,2	459	1		479	760		1
67	Activități auxiliare ale instituțiilor financiare și de asigurări	2798	0,3	312	5	2	2221	250		8
70	Tranzacții imobiliare	6570	0,6	251	28	6	5907	355	17	6
71	Închirierea mașinilor și echipamentelor fără operator și a bunurilor personale și gospodărești	1785	0,2	276	116	8	1230	84	70	1
72	Informatică și activități conexe	9656	1,0	732	110	12	8462	335	2	3
73	Cercetare - dezvoltare	1153	0,1	121	11	2	826	150	41	2
74	Alte activități de servicii prestate în principal întreprinderilor	40691	4,0	5473	714	61	32907	1371	106	58
75	Administrație publică	294	0,0	53	5		196	23	16	1
80	Învățămînt	3086	0,3	1189	62	5	1769	61		
85	Sănătate și asistență socială	9829	1,0	1539	232	15	7972	67	3	1
90	Asanarea și îndepărtarea gunoaielor; salubritate și activități similare	437	0,0	29	13	2	293	81	18	
91	Activități asociative diverse	138	0,0	38	1		83	13		3
92	Activități recreative, culturale și sportive	7549	0,7	1024	195	14	6022	216	66	12
93	Alte activități de servicii	13641	1,3	3765	417	42	8911	305	76	124
95	Activități ale personalului angajat în gospodăria personală	337	0,0	110	6	1	216	3		1
99	Activități ale organizațiilor și organismelor extrateritoriale	53	0,0	30			21	2		

\*) Domeniu de activitate declarat la înmatriculare conform clasificării codului CAEN

Tabel nr. 7

**Operațiuni efectuate în Registrele Comerțului,  
pe județe și categorii,  
în luna Februarie 2003**

Județul	Total operațiuni efectuate		din care:							
			Înmatriculări		Mențiuni		din care: de lichidare, dizolvare		Radieri	
			Nr.	%	Nr.	%	Nr.	%	Nr.	%
0	1	2	3	4	5	6	7	8	9	10
<b>Total ROMÂNIA</b>	<b>30867</b>	<b>100,0</b>	<b>8659</b>	<b>28,05</b>	<b>20985</b>	<b>67,99</b>	<b>241</b>	<b>0,8</b>	<b>1223</b>	<b>3,96</b>
ALBA	443	100,0	150	33,9	261	58,9	1	0,2	32	7,2
ARAD	491	100,0	158	32,2	331	67,4	5	1,0	2	0,4
ARGES	582	100,0	184	31,6	393	67,5	1	0,2	5	0,9
BACAU	591	100,0	164	27,7	399	67,5	9	1,5	28	4,7
BIHOR	1102	100,0	422	38,3	658	59,7	6	0,5	22	2,0
BISTRITA-NASAUD	295	100,0	83	28,1	199	67,5	3	1,0	13	4,4
BOTOSANI	278	100,0	114	41,0	162	58,3	1	0,4	2	0,7
BRASOV	724	100,0	240	33,1	469	64,8	1	0,1	15	2,1
BRAILA	425	100,0	130	30,6	283	66,6	4	0,9	12	2,8
BUZAU	473	100,0	151	31,9	300	63,4			22	4,7
CARAS-SEVERIN	119	100,0	39	32,8	65	54,6	1	0,8	15	12,6
CALARASI	192	100,0	61	31,8	129	67,2			2	1,0
CLUJ	1468	100,0	422	28,7	1027	70,0	7	0,5	19	1,3
CONSTANTA	1268	100,0	341	26,9	897	70,7	14	1,1	30	2,4
COVASNA	324	100,0	68	21,0	252	77,8			4	1,2
DAMBOVITA	473	100,0	152	32,1	295	62,4	3	0,6	26	5,5
DOLJ	597	100,0	245	41,0	329	55,1			23	3,9
GALATI	774	100,0	153	19,8	585	75,6	1	0,1	36	4,7
GIURGIU	212	100,0	74	34,9	132	62,3			6	2,8
GORJ	482	100,0	127	26,3	342	71,0			13	2,7
HARGHITA	693	100,0	211	30,4	476	68,7	1	0,1	6	0,9
HUNEDOARA	483	100,0	137	28,4	334	69,2	4	0,8	12	2,5
IALOMITA	243	100,0	96	39,5	144	59,3	2	0,8	3	1,2
IASI	767	100,0	204	26,6	557	72,6	1	0,1	6	0,8
MARAMURES	581	100,0	161	27,7	404	69,5	5	0,9	16	2,8
MEHEDINTI	202	100,0	64	31,7	130	64,4	2	1,0	8	4,0
MURES	759	100,0	225	29,6	528	69,6			6	0,8
NEAMT	480	100,0	191	39,8	280	58,3	1	0,2	9	1,9
OLT	398	100,0	94	23,6	259	65,1	2	0,5	45	11,3
PRAHOVA	1430	100,0	252	17,6	1138	79,6	11	0,8	40	2,8
SALAJ	410	100,0	267	65,1	138	33,7	1	0,2	5	1,2
SATU MARE	1718	100,0	128	7,5	936	54,5	1	0,1	654	38,1
SIBIU	664	100,0	175	26,4	472	71,1	1	0,2	17	2,6
SUCEAVA	779	100,0	243	31,2	514	66,0	3	0,4	22	2,8
TELEORMAN	304	100,0	63	20,7	239	78,6	2	0,7	2	0,7
TIMIS	967	100,0	296	30,6	665	68,8	2	0,2	6	0,6
TULCEA	151	100,0	58	38,4	82	54,3	3	2,0	11	7,3
VASLUI	267	100,0	65	24,3	193	72,3	88	33,0	9	3,4
VALCEA	451	100,0	141	31,3	297	65,9	6	1,3	13	2,9
VRANCEA	272	100,0	67	24,6	201	73,9	20	7,4	4	1,5
MUN. BUCURESTI	7102	100,0	1836	25,9	5266	74,1	27	0,4		
ILFOV	433	100,0	207	47,8	224	51,7	1	0,2	2	0,5

\*) ca urmare a efectului Legii nr. 314/2001, art.1 și art. 6

\*\*\* Sub 0,01%

**Numărul de înmatriculări la Registrul Comerțului,  
pe județe și surse de proveniență a capitalului,  
în luna Februarie 2003**

Județul	Total		din care:					Ierarhia în funcție de: *	
			Capital privat			Capital majoritar de stat			Capital mixt (stat+privat)
			din care:			din care:			
			PF+AF	Societăți comerciale	OC	RA	Societăți comerciale		Societăți comerciale
Nr.	%	Nr.	Nr.	Nr.	Nr.	Nr.			
0	1	2	3	4	5	6	7	8	9
<b>Total ROMÂNIA</b>	<b>8659</b>	<b>100,0</b>	<b>2095</b>	<b>6547</b>		<b>4</b>	<b>3</b>	<b>10</b>	<b>X</b>
ALBA	150	1,7	55	95					24
ARAD	158	1,8	16	142					20
ARGES	184	2,1	24	160					16
BACAU	164	1,9	47	117					18
BIHOR	422	4,9	276	145				1	2
BISTRITA-NASAUD	83	1,0	11	72					33
BOTOSANI	114	1,3	58	56					30
BRASOV	240	2,8	33	207					10
BRAILA	130	1,5	39	91					27
BUZAU	151	1,7	53	97		1			23
CARAS-SEVERIN	39	0,5	5	34					42
CALARASI	61	0,7	5	56					40
CLUJ	422	4,9	118	304					3
CONSTANTA	341	3,9	80	261					4
COVASNA	68	0,8	18	50					35
DAMBOVITA	152	1,8	54	98					22
DOLJ	245	2,8	62	183					8
GALATI	153	1,8	23	130					21
GIURGIU	74	0,9	8	66					34
GORJ	127	1,5	21	106					29
HARGHITA	211	2,4	109	102					12
HUNEDOARA	137	1,6		137					26
IALOMITA	96	1,1	32	64					31
IASI	204	2,4	17	187					14
MARAMURES	161	1,9	42	119					19
MEHEDINTI	64	0,7	10	54					38
MURES	225	2,6	82	143					11
NEAMT	191	2,2	15	175			1		15
OLT	94	1,1	23	70				1	32
PRAHOVA	252	2,9	71	178			1	2	7
SALAJ	267	3,1	199	68					6
SATU MARE	128	1,5	29	98		1			28
SIBIU	175	2,0	28	147					17
SUCEAVA	243	2,8	151	92					9
TELEORMAN	63	0,7	17	45				1	39
TIMIS	296	3,4	31	265					5
TULCEA	58	0,7	3	55					41
VASLUI	65	0,8	19	46					37
VALCEA	141	1,6	68	73					25
VRANCEA	67	0,8	6	61					36
MUN. BUCURESTI	1836	21,2	118	1715		2	1		1
ILFOV	207	2,4	19	183				5	13

\*) numărul total al comercianților (col 1)

\*\*\* Sub 0,01%

**Numărul de înmatriculări la Registrul Comerțului,  
pe județe și categorii de comercianți,  
în luna Februarie 2003**

Județul	Total		din care:						
			PF+AF	societăți comerciale: 6560				RA	OC
				SNC	SCS	SRL	SA		
				Nr.	Nr.	Nr.	Nr.		
0	1	2	3	4	5	6	7	8	9
<b>Total ROMÂNIA</b>	<b>8659</b>	<b>100,0</b>	<b>2095</b>	<b>10</b>	<b>1</b>	<b>6464</b>	<b>85</b>	<b>4</b>	
ALBA	150	1,7	55			95			
ARAD	158	1,8	16			141	1		
ARGES	184	2,1	24			157	3		
BACAU	164	1,9	47			114	3		
BIHOR	422	4,9	276			144	2		
BISTRITA-NASAUD	83	1,0	11			71	1		
BOTOSANI	114	1,3	58			56			
BRASOV	240	2,8	33			206	1		
BRAILA	130	1,5	39			91			
BUZAU	151	1,7	53	2		89	6	1	
CARAS-SEVERIN	39	0,5	5			34			
CALARASI	61	0,7	5			56			
CLUJ	422	4,9	118			302	2		
CONSTANTA	341	3,9	80			258	3		
COVASNA	68	0,8	18			50			
DAMBOVITA	152	1,8	54			94	4		
DOLJ	245	2,8	62			182	1		
GALATI	153	1,8	23			130			
GIURGIU	74	0,9	8			65	1		
GORJ	127	1,5	21			106			
HARGHITA	211	2,4	109			99	3		
HUNEDOARA	137	1,6				134	3		
IALOMITA	96	1,1	32			63	1		
IASI	204	2,4	17			184	3		
MARAMURES	161	1,9	42			119			
MEHEDINTI	64	0,7	10			53	1		
MURES	225	2,6	82			143			
NEAMT	191	2,2	15			175	1		
OLT	94	1,1	23			71			
PRAHOVA	252	2,9	71	1		174	6		
SALAJ	267	3,1	199			68			
SATU MARE	128	1,5	29			97	1	1	
SIBIU	175	2,0	28			146	1		
SUCEAVA	243	2,8	151			92			
TELEORMAN	63	0,7	17			45	1		
TIMIS	296	3,4	31	2		261	2		
TULCEA	58	0,7	3			55			
VASLUI	65	0,8	19			45	1		
VALCEA	141	1,6	68			71	2		
VRANCEA	67	0,8	6			61			
MUN. BUCURESTI	1836	21,2	118	5		1688	23	2	
ILFOV	207	2,4	19		1	179	8		

**Numărul de înmatriculări la Registrul Comerțului,  
pe domenii de activitate\* și categorii de comercianți,  
în luna Februarie 2003**

Diviziune CAEN	Domeniul de activitate	Total		din care:						
				PF+AF	societăți comerciale: 6560				RA	OC
					SNC	SCS	SRL	SA		
					Număr	Număr	Număr	Număr		
0	1	2	3	4	5	6	7	8	9	10
	<b>Total ROMÂNIA</b>	<b>8659</b>	<b>100,0</b>	<b>2095</b>	<b>10</b>	<b>1</b>	<b>6464</b>	<b>85</b>	<b>4</b>	
1	Agricultura si servicii auxiliare	227	2,6	62			159	5	1	
2	Silvicultura, exploatare forestiera si economia vinatului	72	0,8	15			53	3	1	
5	Pescuitul si piscicultura	8	0,1	1			7			
10	Extractia si prepararea carbunelui	2	0,0				2			
11	Extractia petrolului si gazelor naturale (exclusiv prospectiunile)									
12	Extractia si prepararea minereurilor radioactive									
13	Extractia si prepararea minereurilor metalifere									
14	Alte activitati extractive	6	0,1				6			
15	Industria alimentara si a bauturilor	207	2,4	51			153	3		
16	Industria tutunului									
17	Industria textila si a produselor textile	41	0,5	15			25	1		
18	Industria confectiilor de imbracaminte	96	1,1	25			70	1		
19	Industria pielariei si incaltamintei	26	0,3	3			23			
20	Industria de prelucrare a lemnului (exclusiv productia de mobila)	136	1,6	40			96			
21	Industria celulozei, hirtiei si cartonului	13	0,2	2			11			
22	Edituri, poligrafie si reproducerea inregistrarilor pe suporti	71	0,8	11			59	1		
23	Industria de prelucrare a titeiului, cocsificarea carbunelui si tratarea combustibililor nucleari	1	0,0					1		
24	Industria chimica si a fibrelor sintetice si artificiale	20	0,2				19	1		
25	Industria de prelucrare a cauciucului si a maselor plastice	32	0,4	3			28	1		
26	Industria altor produse din minerale nemetalice	53	0,6	20			33			
27	Industria metalurgica	5	0,1	2			3			
28	Industria constructiilor metalice si a produselor din metal (exclusiv masini, utilaje si instalatii)	114	1,3	17			95	2		
29	Industria de masini si echipamente	13	0,2				12	1		
30	Industria de mijloace ale tehnicii de calcul si de birou	6	0,1				6			
31	Industria de masini si aparate electrice	11	0,1				11			
32	Industria de echipamente, aparate de radio, televiziune si comunicatii	2	0,0				2			
33	Industria de aparatura si instrumente medicale, de precizie, optice si ceasornicarie	35	0,4	20			15			
34	Industria mijloacelor de transport rutier	6	0,1				6			
35	Industria altor mijloace de transport	6	0,1				6			
36	Productia de mobilier si alte activitati industriale n.c.a.	110	1,3	30			80			
37	Recuperarea deseurilor si resturilor de materiale reciclabile	21	0,2				20	1		
40	Productia, transportul si distributia de energie electrica si termica, gaze si apa calda	10	0,1				8	2		
41	Gospodarirea resurselor de apa, captarea, tratarea si distributia apei	2	0,0				1		1	
45	Constructii	655	7,6	127	1		520	7		

\*) Domeniu de activitate declarat la inmatriculare conform clasificării codului CAEN

Numărul de înmatriculări la Registrul Comerțului,  
pe domenii de activitate\* și categorii de comercianți,  
în luna Februarie 2003

Diviziune CAEN	Domeniul de activitate	Total		din care:						
				PF+AF	societăți comerciale: 6560				RA	OC
					SNC	SCS	SRL	SA		
					Număr	Număr	Număr	Număr		
0	1	2	3	4	5	6	7	8	9	10
	<b>Total ROMÂNIA</b>	<b>8659</b>	<b>100,0</b>	<b>2095</b>	<b>10</b>	<b>1</b>	<b>6464</b>	<b>85</b>	<b>4</b>	
50	Vinzarea, intretinerea si repararea autovehiculelor si a motocicletelor; comert cu amanuntul al carburantilor pentru autovehicule	256	3,0	52			204			
51	Comert cu ridicata (cu exceptia autovehiculelor si motocicletelor)	958	11,1	56	1		887	14		
52	Comert cu amanuntul (cu exceptia autovehiculelor si motocicletelor); repararea bunurilor personale si gospodaresti	2401	27,7	889	1	1	1507	3		
55	Hoteluri si restaurante	355	4,1	55			298	2		
60	Transporturi terestre; transporturi prin conducte	585	6,8	195			388	2		
61	Transporturi pe apa	3	0,0				3			
62	Transporturi aeriene	3	0,0				3			
63	Activitati anexe si auxiliare de transport, activitati ale agentilor de turism	74	0,9	3			71			
64	Posta si telecomunicatii	64	0,7	1			63			
65	Activitati ale institutiilor financiare si bancare (cu exceptia activitatilor de asigurari si ale caselor de pensii)	56	0,6	2			43	11		
66	Activitati de asigurari si ale caselor de pensii (cu exceptia celor din sistemul public de asigurari sociale)	14	0,2	8			2	4		
67	Activitati auxiliare ale institutiilor financiare si de asigurari	72	0,8	16			56			
70	Tranzactii imobiliare	128	1,5	6			121	1		
71	Inchirierea masinilor si echipamentelor fara operator si a bunurilor personale si gospodaresti	21	0,2	5			16			
72	Informatica si activitati conexe	198	2,3	14			181	3		
73	Cercetare - dezvoltare	7	0,1	1			4	1	1	
74	Alte activitati de servicii prestate in principal intrerprinderilor	940	10,9	150	6		775	9		
75	Administratie publica	2	0,0				2			
80	Invatamint	54	0,6	32			22			
85	Sanatate si asistenta sociala	133	1,5	21			112			
90	Asanarea si indepartarea gunoaielor; salubritate si activitati similare	9	0,1				8	1		
91	Activitati asociative diverse	2	0,0	1				1		
92	Activitati recreative, culturale si sportive	98	1,1	22	1		72	3		
93	Alte activitati de servicii	212	2,4	119			93			
95	Activitati ale personalului angajat in gospodarii personale	7	0,1	3			4			
99	Activitati ale organizatiilor si organismelor extrateritoriale									

\*) Domeniu de activitate declarat la înmatriculare conform clasificării codului CAEN



**Numărul societăților comerciale înmatriculate  
și valoarea capitalului social subscris, pe județe,  
în luna Februarie 2003**

Județul	Total societăți comerciale înmatriculate		Valoarea capitalului social subscris		Valoarea medie a capitalului social subscris pe societate
	Nr.	%	mil. Lei	%	mil. Lei
0	1	2	3	4	5
<b>Total ROMÂNIA</b>	<b>6560</b>	<b>100,0</b>	<b>6528347,5</b>	<b>100,0</b>	<b>999,9</b>
ALBA	95	1,4	873,4	0,0	9,2
ARAD	142	2,2	1408,6	0,0	9,9
ARGES	160	2,4	14872,7	0,2	93,0
BACAU	117	1,8	639,8	***	5,5
BIHOR	146	2,2	2616,8	0,0	17,9
BISTRITA-NASAUD	72	1,1	216,7	***	3,1
BOTOSANI	56	0,9	432,0	***	7,7
BRASOV	207	3,2	4906,2	0,1	23,7
BRAILA	91	1,4	416,0	***	4,6
BUZAU	97	1,5	645,9	***	6,9
CARAS-SEVERIN	34	0,5	69,1	***	2,0
CALARASI	56	0,9	132,4	***	2,4
CLUJ	304	4,6	7989,4	0,1	26,4
CONSTANTA	261	4,0	6121,6	0,1	23,6
COVASNA	50	0,8	220,3	***	4,4
DAMBOVITA	98	1,5	4966,6	0,1	51,2
DOLJ	183	2,8	7640,1	0,1	42,4
GALATI	130	2,0	394,2	***	3,0
GIURGIU	66	1,0	563,9	***	8,7
GORJ	106	1,6	308,0	***	2,9
HARGHITA	102	1,6	10906,1	0,2	108,0
HUNEDOARA	137	2,1	6482,9	0,1	48,0
IALOMITA	64	1,0	240,9	***	3,8
IASI	187	2,9	1665,7	0,0	9,0
MARAMURES	119	1,8	594,3	***	5,0
MEHEDINTI	54	0,8	5861,7	0,1	110,6
MURES	143	2,2	433,4	***	3,0
NEAMT	176	2,7	191858,6	2,9	1096,3
OLT	71	1,1	1134,4	0,0	16,0
PRAHOVA	181	2,8	24120,4	0,4	134,8
SALAJ	68	1,0	655,8	0,0	9,6
SATU MARE	98	1,5	545,1	***	5,6
SIBIU	147	2,2	3776,0	0,1	25,7
SUCEAVA	92	1,4	308,9	***	3,4
TELEORMAN	46	0,7	5194,4	0,1	112,9
TIMIS	265	4,0	8735,6	0,1	33,1
TULCEA	55	0,8	831,0	0,0	15,1
VASLUI	46	0,7	697,0	0,0	15,2
VALCEA	73	1,1	787,2	0,0	10,9
VRANCEA	61	0,9	247,9	***	4,1
MUN. BUCURESTI	1716	26,2	6131641,0	93,9	3583,7
ILFOV	188	2,9	76195,7	1,2	407,5

Notă: La calculul mediei au fost excluse sucursalele datorită faptului că acestea, conform Legii nr. 31/1990, nu au personalitate juridică

\*\*\* Sub 0,01%

**Numărul societăților comerciale înmatriculate  
și valoarea capitalului social subscris, pe forme juridice,  
în luna Februarie 2003**

Forma juridică	Total societăți comerciale înmatriculate		Valoarea capitalului social subscris		Valoarea medie a capitalului social subscris pe societate
	Nr.	%	mil. Lei	%	mil. Lei
0	1	2	3	4	5
<b>Total ROMÂNIA</b>	<b>6560</b>	<b>100,0</b>	<b>6528347,5</b>	<b>100,0</b>	<b>999,6</b>
SNC	10	0,2	33,71	***	3,4
SCS	1	0,0			
SA	85	1,3	6386904,93	97,8	101379,4
SRL	6464	98,5	141408,90	2,2	21,9
SCA					

*Notă: La calculul mediei au fost excluse sucursalele datorită faptului că acestea, conform Legii nr. 31/1990, nu au personalitate juridică*

\*\*\* Sub 0,01%

Grafic nr. 5

