



MINISTERUL JUSTIȚIEI

OFICIUL NAȚIONAL AL REGISTRULUI COMERȚULUI

București, Bd. Octavian Goga nr. 2, sector 3; Telefon: 320.60.13; Fax: 320.58.29; Website: [www.onrc.ro](http://www.onrc.ro); E-mail: [onrc@onrc.ro](mailto:onrc@onrc.ro)

# Operațiuni în Registrul Central al Comerțului

## SINTEZA STATISTICĂ

**A DATELOR DIN REGISTRUL CENTRAL AL COMERȚULUI  
- la 31 Decembrie 2003 - date provizorii -**

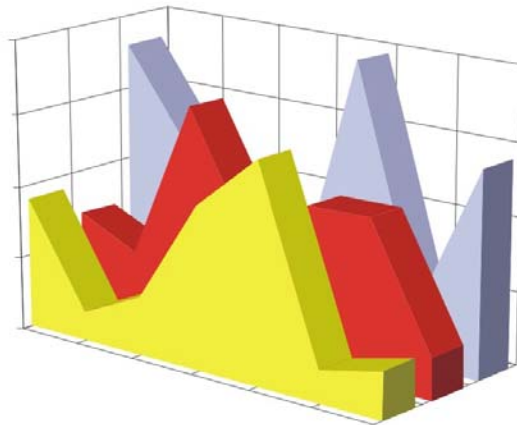

- Numărul 145 -

**MINISTERUL JUSTIȚIEI**  
**OFICIUL NAȚIONAL AL REGISTRULUI COMERȚULUI**

---

- Operațiunile de înmatriculare a comercianților, de mențiuni și radieri se efectuează în temeiul Legii nr.26/1990, republicată, Legii nr 31/1990, republicată, OUG nr.76/2001 republicată și a Normelor metodologice nr.P/608/1998.
  
- Prezenta lucrare reflectă evoluția operațiunilor la Oficiul Registrului Comerțului de pe lângă Tribunalul București și la Oficiile Registrului Comerțului de pe lângă tribunalele județene.
  
- Informațiile din Registrul Central al Comerțului se referă la operațiunile pentru care legea prevede obligația de a fi înregistrate în registrele comerțului tinute de cele 42 de oficii ale registrului comerțului de pe lângă tribunale.

• **Reproducerea** conținutului acestei publicații, integrală sau parțială, în forma originală sau modificată, precum și stocarea într-un sistem de regăsire sau transmiterea sub orice formă și prin orice mijloace sunt interzise fără autorizarea scrisă a Ministerului Justiției – Oficiul Național al Registrului Comerțului.  
• **Utilizarea** conținutului acestei publicații, cu titlu explicativ sau justificativ, în articole, studii, cărți este autorizată numai cu indicarea clară și precisă a sursei.  
Tipărit: Ianuarie 2004

# CUPRINS

	Pag
<b>1</b>	<b>1</b>
<b>Precizări</b>	
<b>2.1</b>	<b>3</b>
<b>Date pentru perioada decembrie 1990 – decembrie 2003</b>	
Tabel nr.1 – Operațiuni efectuate pe categorii, în registrele comerțului, în perioada decembrie 1990 – decembrie 2003, pe total țară și județe, ponderi ale județelor în totalul pe țară	3
Tabel nr.1.a – Operațiuni efectuate pe categorii, în registrele comerțului, în perioada decembrie 1990 – decembrie 2003, pe total țară și județe, ponderi ale categoriilor de operațiuni în totalul fiecărui județ	4
Tabel nr.2 – Stadiul preschimbării certificatelor de înmatriculare cu noul certificat de înregistrare, la 30 decembrie 2003	5
Tabel nr. 3 – Numărul și structura pe ani a înmatriculărilor în registrele comerțului, în perioada decembrie 1990 – decembrie 2003	6
Tabel nr.4 – Numărul înmatriculărilor în registrele comerțului, pe județe și surse de proveniență a capitalului, în perioada decembrie 1990 – decembrie 2003	7
Tabel nr. 5 – Numărul de înmatriculări în registrele comerțului, pe județe și categorii de comercianți, în perioada decembrie 1990 – decembrie 2003	8
Tabel nr. 6 – Numărul de înmatriculări în registrele comerțului, pe domenii de activitate și categorii de comercianți, în perioada decembrie 1990 – decembrie 2003	9
<b>2.2 Date pentru luna decembrie 2003</b>	<b>11</b>
Tabel nr. 7 – Operațiuni efectuate în registrele comerțului, pe județe și categorii, în luna decembrie 2003	11
Tabel nr. 8 – Numărul de înmatriculări în registrele comerțului, pe județe și surse de proveniență a capitalului, în luna decembrie 2003	12
Tabel nr. 9 – Numărul de înmatriculări în registrele comerțului, pe județe și categorii de comercianți, în luna decembrie 2003	13
Tabel nr. 10 – Numărul de înmatriculări în registrele comerțului, pe domenii de activitate și categorii de comercianți, în luna decembrie 2003	14
Tabel nr. 11 – Numărul societăților comerciale înmatriculate și valoarea capitalului social subscris, pe județe, în luna decembrie 2003	16
Tabel nr. 12– Numărul societăților comerciale înmatriculate și valoarea capitalului social subscris, pe forme juridice, în luna decembrie 2003	17
Grafic nr. 5 – Valoarea medie a capitalului social subscris pe societate comercială în luna decembrie 2003	22

## Precizări

Oficiul Registrului Comerțului este constituit în temeiul Legii nr.26/1990, republicată și modificată prin OUG nr. 129/2002, funcționează ca instituție din decembrie 1990 și este structurat pe două niveluri:

- nivel național reprezentat de Oficiul Național al Registrului Comerțului organizat în subordinea Ministerului Justiției.
- nivel local reprezentat de cele 42 de oficii ale registrului comerțului de pe lângă tribunale, organizate în subordinea Oficiului Național al Registrului Comerțului.

Categoriile de comercianți care au obligația înscrierii în Registrul Comerțului sunt reprezentate de:

- persoanele fizice și asociațiile familiale care exercită în mod obișnuit acte de comerț, societățile comerciale, societățile și companiile naționale, regiile autonome și organizațiile cooperatiste.
- filialele care se înscriu ca societăți comerciale cu personalitate juridică având regimul juridic de înființare, funcționare și înmatriculare al formei juridice de societate comercială în care s-au constituit.

### Termeni utilizați

- Înmatriculare – reprezintă înscrierea comerciantului în registrul comerțului care conferă acestuia calitatea de persoană juridică.
- Mențiune – reprezintă înregistrarea modificărilor apărute în activitatea societății, ca de exemplu: schimbarea sediului, modificarea capitalului social, fuziunea, lichidarea, dizolvarea, etc.
- Radiere – reprezintă operația de ștergere a unei firme din registrul comerțului, marcând momentul pierderii personalității juridice ca urmare a dizolvării și lichidării acesteia.
- Preschimbare – reprezintă obligația comercianților, constituiți anterior datei intrării în vigoare a OUG nr.76/2001, republicată, de a solicita preschimbarea certificatului de înmatriculare și a certificatului de înregistrare fiscală cu noul certificat de înregistrare conținând codul unic de înregistrare atribuit.

Rata de preschimbare se calculează ca raport între numărul de preschimbări efectuate și numărul de societăți active care au obligația să efectueze preschimbarea.

- Firmă activă din punct de vedere juridic – firmă înscrisă în registrul comerțului care nu se află în nici una din stările ce ar duce la pierderea temporară sau definitivă a acestei calități (dizolvare, lichidare, radiere).
- Operațiuni efectuate în registrul comerțului reprezintă totalitatea înregistrărilor privind înmatriculări, mențiuni și radieri indiferent de natura activității, tipul de societate comercială și sursa de proveniență a capitalului social subscris (din țară sau din străinătate)

### • **Termeni utilizați în grafice și tabele**

- **Număr societăți comerciale:** funcție de tabel, reprezintă: numărul de societăți comerciale constituite în perioada de referință, numărul de societăți comerciale radiate din registrul comerțului.

➤ **Valoarea capitalului social scris:**

- **total, exprimat în moneda națională:** valoarea capitalului social obținută prin însumarea valorilor scrise (în numerar și în natură) în moneda națională (lei);

➤ **Regiuni de dezvoltare economică:**

<i>Nord-Est:</i>	Suceava, Botoșani, Neamț, Iași, Bacău, Vaslui.
<i>Sud-Est:</i>	Vrancea, Galați, Buzău, Brăila, Tulcea, Constanța.
<i>Sud-Muntenia:</i>	Argeș, Dâmbovița, Prahova, Teleorman, Giurgiu, Călărași, Ialomița.
<i>Sud-Vest Oltenia:</i>	Gorj, Vâlcea, Dolj, Mehedinți, Olt.
<i>Vest:</i>	Arad, Caraș-Severin, Hunedoara, Timiș.
<i>Nord-Vest:</i>	Bihor, Bistrița, Cluj, Satu Mare, Sălaj, Maramureș.
<i>Centru:</i>	Alba, Brașov, Covasna, Harghita, Mureș, Sibiu.
<i>București-Ilfov:</i>	București, Ilfov.

• Cod CAEN – Clasificarea Activităților din Economia Națională a fost aprobată prin HG nr 656/1997, modificată prin Ordinul nr. 601 al Președintelui Institutului Național de Statistică și este compatibilă cu clasificarea folosită pe plan internațional în raportările statistice și documentele oficiale. Activitățile sunt clasificate după principiul omogenității, pe secțiuni, diviziuni, grupe și clase.

Abrevieri utilizate

- PF – Persoană fizică autorizată
- AF – Asociație familială
- SNC – Societate în nume colectiv
- SCS – Societate în comandită simplă
- SA – Societate pe acțiuni
- SRL – Societate cu răspundere limitată
- RA – Regie autonomă
- OC – Organizație cooperatistă

Surse de informații

**Sistemul informatic unitar al registrului comerțului este proiectat de Oficiul Național al Registrului Comerțului în conformitate cu prevederile actelor normative în vigoare, cu incidență în domeniu. Sursa de informații o constituie registrele comerțului, în sistem computerizat, ținute de oficiile registrului comerțului de pe lângă tribunale.**

Tabel nr. 1

**Operațiuni efectuate pe categorii, în Registrul Comerțului,  
în perioada Decembrie 1990 - Decembrie 2003, pe total țară și județe,  
- ponderi ale județelor în totalul pe țară -**

Județul	Total operațiuni efectuate		din care:								Radieri	
			Înmatriculări		Mențiuni		de lichidare, dizolvare		din care:			
	Nr.	%	Nr.	%	Nr.	%	Nr.	%	*) cf. L314/2001		Nr.	%
									Nr.	%		
0	1	2	3	4	5	6	7	8	9	10	11	12
<b>Total ROMÂNIA</b>	<b>3455038</b>	<b>100,0</b>	<b>1119124</b>	<b>100,0</b>	<b>2131047</b>	<b>100,0</b>	<b>184906</b>	<b>100,0</b>	<b>175825</b>	<b>100,0</b>	<b>204867</b>	<b>100,0</b>
ALBA	42978	1,2	16376	1,5	25886	1,2	3966	2,1	3596	2,0	716	0,3
ARAD	74692	2,2	25338	2,3	44980	2,1	3314	1,8	2974	1,7	4374	2,1
ARGES	75335	2,2	28387	2,5	45718	2,1	4262	2,3	4120	2,3	1230	0,6
BACAU	70355	2,0	28954	2,6	37628	1,8	6282	3,4	5280	3,0	3773	1,8
BIHOR	101980	3,0	32696	2,9	63352	3,0	4863	2,6	4599	2,6	5932	2,9
BISTRITA-NASAUD	38715	1,1	13628	1,2	22809	1,1	1216	0,7	1120	0,6	2278	1,1
BOTOSANI	31304	0,9	13361	1,2	16216	0,8	1635	0,9	1563	0,9	1727	0,8
BRASOV	115411	3,3	35080	3,1	74483	3,5	5017	2,7	4893	2,8	5848	2,9
BRAILA	49292	1,4	15571	1,4	33101	1,6	4583	2,5	4509	2,6	620	0,3
BUZAU	64295	1,9	20851	1,9	40153	1,9	2247	1,2	2109	1,2	3291	1,6
CARAS-SEVERIN	40062	1,2	14028	1,3	23078	1,1	1937	1,0	1922	1,1	2956	1,4
CALARASI	30935	0,9	11924	1,1	17176	0,8	76	0,0			1835	0,9
CLUJ	128019	3,7	48207	4,3	77767	3,6	8277	4,5	8113	4,6	2045	1,0
CONSTANTA	151849	4,4	48229	4,3	91067	4,3	11581	6,3	10621	6,0	12553	6,1
COVASNA	30319	0,9	9677	0,9	19055	0,9	1187	0,6	1175	0,7	1587	0,8
DAMBOVITA	54663	1,6	21875	2,0	27764	1,3	3029	1,6	2951	1,7	5024	2,5
DOLJ	82936	2,4	30001	2,7	46056	2,2	5861	3,2	5634	3,2	6879	3,4
GALATI	97187	2,8	27207	2,4	63153	3,0	5493	3,0	5346	3,0	6827	3,3
GIURGIU	23411	0,7	9273	0,8	11747	0,6	30	0,0			2391	1,2
GORJ	46427	1,3	14119	1,3	29049	1,4	2716	1,5	2667	1,5	3259	1,6
HARGHITA	42377	1,2	14976	1,3	26795	1,3	65	0,0			606	0,3
HUNEDOARA	60645	1,8	23465	2,1	33256	1,6	3065	1,7	2944	1,7	3924	1,9
IALOMITA	34116	1,0	11337	1,0	20523	1,0	1698	0,9	1586	0,9	2256	1,1
IASI	117572	3,4	33316	3,0	80098	3,8	4801	2,6	4224	2,4	4158	2,0
MARAMURES	78798	2,3	29938	2,7	45579	2,1	2962	1,6	2924	1,7	3281	1,6
MEHEDINTI	36898	1,1	13380	1,2	19812	0,9	3136	1,7	3085	1,8	3706	1,8
MURES	78943	2,3	27854	2,5	47313	2,2	3081	1,7	2944	1,7	3776	1,8
NEAMT	62632	1,8	25111	2,2	33718	1,6	2748	1,5	2435	1,4	3803	1,9
OLT	45958	1,3	17134	1,5	25564	1,2	2108	1,1	2033	1,2	3260	1,6
PRAHOVA	128190	3,7	36376	3,3	85287	4,0	4195	2,3	3935	2,2	6527	3,2
SALAJ	22643	0,7	9479	0,8	12061	0,6	689	0,4	683	0,4	1103	0,5
SATU MARE	53964	1,6	18194	1,6	32254	1,5	2946	1,6	2934	1,7	3516	1,7
SIBIU	77611	2,2	20222	1,8	54072	2,5	2605	1,4	2583	1,5	3317	1,6
SUCEAVA	76628	2,2	29859	2,7	42988	2,0	2392	1,3	2387	1,4	3781	1,8
TELEORMAN	41146	1,2	13297	1,2	27377	1,3	1541	0,8	1508	0,9	472	0,2
TIMIS	142016	4,1	35994	3,2	97592	4,6	7541	4,1	7273	4,1	8430	4,1
TULCEA	33618	1,0	12247	1,1	19650	0,9	1171	0,6	1003	0,6	1721	0,8
VASLUI	39501	1,1	14471	1,3	22751	1,1	1588	0,9	1386	0,8	2279	1,1
VALCEA	57162	1,7	19152	1,7	35052	1,6	2063	1,1	1888	1,1	2958	1,4
VRANCEA	39268	1,1	13655	1,2	24830	1,2	1706	0,9	1593	0,9	783	0,4
MUN. BUCURESTI	802279	23,2	219322	19,6	519089	24,4	53339	28,8	51406	29,2	63868	31,2
ILFOV	32908	1,0	15563	1,4	15148	0,7	1894	1,0	1879	1,1	2197	1,1

\*) ca urmare a efectului Legii nr. 314/2001, art.1 și art. 6

\*\*\* Sub 0,01%

Tabel nr. 1.a

**Operațiuni efectuate pe categorii, în Registrul Comerțului,  
în perioada Decembrie 1990 - Decembrie 2003, pe total țară și județe,  
- ponderi ale categoriilor de operațiuni în totalul fiecărui județ -**

Județul	Total operațiuni efectuate		din care:									
			Înmatriculări		Mențiuni		din care:				Radieri	
	de lichidare, dizolvare						din care:					
	Nr.	%	Nr.	%	Nr.	%	Nr.	%	Nr.	%	Nr.	%
0	1	2	3	4	5	6	7	8	9	10	11	12
<b>Total ROMÂNIA</b>	<b>3455038</b>	<b>100,0</b>	<b>1119124</b>	<b>32,4</b>	<b>2131047</b>	<b>61,7</b>	<b>184906</b>	<b>5,4</b>	<b>175825</b>	<b>5,1</b>	<b>204867</b>	<b>5,9</b>
ALBA	42978	100,0	16376	38,1	25886	60,2	3966	9,2	3596	8,4	716	1,7
ARAD	74692	100,0	25338	33,9	44980	60,2	3314	4,4	2974	4,0	4374	5,9
ARGES	75335	100,0	28387	37,7	45718	60,7	4262	5,7	4120	5,5	1230	1,6
BACAU	70355	100,0	28954	41,2	37628	53,5	6282	8,9	5280	7,5	3773	5,4
BIHOR	101980	100,0	32696	32,1	63352	62,1	4863	4,8	4599	4,5	5932	5,8
BISTRITA-NASAUD	38715	100,0	13628	35,2	22809	58,9	1216	3,1	1120	2,9	2278	5,9
BOTOSANI	31304	100,0	13361	42,7	16216	51,8	1635	5,2	1563	5,0	1727	5,5
BRASOV	115411	100,0	35080	30,4	74483	64,5	5017	4,3	4893	4,2	5848	5,1
BRAILA	49292	100,0	15571	31,6	33101	67,2	4583	9,3	4509	9,1	620	1,3
BUZAU	64295	100,0	20851	32,4	40153	62,5	2247	3,5	2109	3,3	3291	5,1
CARAS-SEVERIN	40062	100,0	14028	35,0	23078	57,6	1937	4,8	1922	4,8	2956	7,4
CALARASI	30935	100,0	11924	38,5	17176	55,5	76	0,2			1835	5,9
CLUJ	128019	100,0	48207	37,7	77767	60,7	8277	6,5	8113	6,3	2045	1,6
CONSTANTA	151849	100,0	48229	31,8	91067	60,0	11581	7,6	10621	7,0	12553	8,3
COVASNA	30319	100,0	9677	31,9	19055	62,8	1187	3,9	1175	3,9	1587	5,2
DAMBOVITA	54663	100,0	21875	40,0	27764	50,8	3029	5,5	2951	5,4	5024	9,2
DOLJ	82936	100,0	30001	36,2	46056	55,5	5861	7,1	5634	6,8	6879	8,3
GALATI	97187	100,0	27207	28,0	63153	65,0	5493	5,7	5346	5,5	6827	7,0
GIURGIU	23411	100,0	9273	39,6	11747	50,2	30	0,1			2391	10,2
GORJ	46427	100,0	14119	30,4	29049	62,6	2716	5,9	2667	5,7	3259	7,0
HARGHITA	42377	100,0	14976	35,3	26795	63,2	65	0,2			606	1,4
HUNEDOARA	60645	100,0	23465	38,7	33256	54,8	3065	5,1	2944	4,9	3924	6,5
IALOMITA	34116	100,0	11337	33,2	20523	60,2	1698	5,0	1586	4,6	2256	6,6
IASI	117572	100,0	33316	28,3	80098	68,1	4801	4,1	4224	3,6	4158	3,5
MARAMURES	78798	100,0	29938	38,0	45579	57,8	2962	3,8	2924	3,7	3281	4,2
MEHEDINTI	36898	100,0	13380	36,3	19812	53,7	3136	8,5	3085	8,4	3706	10,0
MURES	78943	100,0	27854	35,3	47313	59,9	3081	3,9	2944	3,7	3776	4,8
NEAMT	62632	100,0	25111	40,1	33718	53,8	2748	4,4	2435	3,9	3803	6,1
OLT	45958	100,0	17134	37,3	25564	55,6	2108	4,6	2033	4,4	3260	7,1
PRAHOVA	128190	100,0	36376	28,4	85287	66,5	4195	3,3	3935	3,1	6527	5,1
SALAJ	22643	100,0	9479	41,9	12061	53,3	689	3,0	683	3,0	1103	4,9
SATU MARE	53964	100,0	18194	33,7	32254	59,8	2946	5,5	2934	5,4	3516	6,5
SIBIU	77611	100,0	20222	26,1	54072	69,7	2605	3,4	2583	3,3	3317	4,3
SUCEAVA	76628	100,0	29859	39,0	42988	56,1	2392	3,1	2387	3,1	3781	4,9
TELEORMAN	41146	100,0	13297	32,3	27377	66,5	1541	3,7	1508	3,7	472	1,1
TIMIS	142016	100,0	35994	25,3	97592	68,7	7541	5,3	7273	5,1	8430	5,9
TULCEA	33618	100,0	12247	36,4	19650	58,5	1171	3,5	1003	3,0	1721	5,1
VASLUI	39501	100,0	14471	36,6	22751	57,6	1588	4,0	1386	3,5	2279	5,8
VALCEA	57162	100,0	19152	33,5	35052	61,3	2063	3,6	1888	3,3	2958	5,2
VRANCEA	39268	100,0	13655	34,8	24830	63,2	1706	4,3	1593	4,1	783	2,0
MUN. BUCURESTI	802279	100,0	219322	27,3	519089	64,7	53339	6,6	51406	6,4	63868	8,0
ILFOV	32908	100,0	15563	47,3	15148	46,0	1894	5,8	1879	5,7	2197	6,7

\*) ca urmare a efectului Legii nr. 314/2001, art.1 și art. 6

\*\*\* Sub 0,01%

Tabel nr. 2

**Stadiul preschimbării certificatelor de înmatriculare cu noul  
certificat de înregistrare, la 31 Decembrie 2003**

Județul	Comercianți care ar trebui să solicite preschimbarea		Comercianți care au efectuat preschimbarea la data de 31.12.2003		Detinatori de certificat de înregistrare continand codul unic de înregistrare
	Număr	%	Număr	%	%
0	1	2	3	4	5
<b>Total ROMÂNIA</b>	<b>667582</b>	<b>100,0</b>	<b>298462</b>	<b>100,0</b>	<b>58,0</b>
ALBA	9004	1,3	4036	1,4	63,3
ARAD	15212	2,3	5933	2,0	53,4
ARGES	17213	2,6	8684	2,9	61,3
BACAU	20409	3,1	7867	2,6	49,2
BIHOR	19826	3,0	9659	3,2	60,9
BISTRITA-NASAUD	8898	1,3	4025	1,3	55,9
BOTOSANI	8695	1,3	3395	1,1	54,5
BRASOV	21675	3,2	12350	4,1	67,5
BRAILA	8700	1,3	4856	1,6	67,4
BUZAU	13145	2,0	5925	2,0	58,2
CARAS-SEVERIN	9192	1,4	3559	1,2	49,9
CALARASI	8012	1,2	3366	1,1	52,2
CLUJ	27071	4,1	12238	4,1	60,3
CONSTANTA	24404	3,7	12822	4,3	66,8
COVASNA	6176	0,9	3611	1,2	67,3
DAMBOVITA	13114	2,0	5282	1,8	52,9
DOLJ	16525	2,5	4025	1,3	45,0
GALATI	15605	2,3	7348	2,5	60,4
GIURGIU	4758	0,7	1779	0,6	54,2
GORJ	7130	1,1	3119	1,0	61,7
HARGHITA	7815	1,2	3700	1,2	66,7
HUNEDOARA	15137	2,3	6555	2,2	54,4
IALOMITA	6845	1,0	2733	0,9	54,4
IASI	21985	3,3	9141	3,1	54,7
MARAMURES	22028	3,3	10488	3,5	55,7
MEHEDINTI	7769	1,2	2788	0,9	49,4
MURES	18029	2,7	6918	2,3	53,0
NEAMT	15620	2,3	5810	1,9	53,2
OLT	10818	1,6	4667	1,6	55,2
PRAHOVA	22555	3,4	11290	3,8	61,2
SALAJ	5260	0,8	2705	0,9	68,6
SATU MARE	10986	1,6	4285	1,4	53,1
SIBIU	12123	1,8	6326	2,1	65,2
SUCEAVA	21498	3,2	7483	2,5	46,1
TELEORMAN	9114	1,4	4086	1,4	54,9
TIMIS	20384	3,1	10239	3,4	62,7
TULCEA	8534	1,3	3209	1,1	49,2
VASLUI	8710	1,3	3419	1,1	54,3
VALCEA	11114	1,7	5542	1,9	64,5
VRANCEA	7640	1,1	3531	1,2	62,8
MUN. BUCURESTI	121569	18,2	56244	18,8	59,0
ILFOV	7285	1,1	3424	1,1	64,6

Notă: Valorile coloanei 1 sunt determinate conform notei metodologice

\*\*\* Sub 0,01%

Procentajul din col.6 reprezinta nr.comerciantilor detinatori de noi certificate de inregistrare continand codul unic de inregistrare plus nr. de preschimbări ale vechilor certificate raportat la nr.total al comerciantilor inregistrati pana in prezent



Tabel nr.3

**Numărul și structura pe ani a înmatriculărilor la Registrul Comerțului,  
în perioada Decembrie 1990 - Decembrie 2003**

Perioada (anul, luna)	Număr înmatriculări Nr.	Structura	
		%	
0	1	2	3
<b>Total la 30 Iunie 2003,</b>	<b>1119124</b>	<b>100,00</b>	
<b>din care:</b>			
Anul 1990	81	0,01	
Anul 1991	95840	8,56	
Anul 1992	137456	12,28	
Anul 1993	117078	10,46	
Anul 1994	137445	12,28	
Anul 1995	65479	5,85	
Anul 1996	62089	5,55	
Anul 1997	55663	4,97	
Anul 1998	63878	5,71	
Anul 1999	57197	5,11	
Anul 2000	57291	5,12	
Anul 2001	61265	5,47	
Anul 2002	84780	7,58	
<b>Anul 2003 (1.I - 31.XII),</b>	<b>123582</b>	<b>11,04</b>	<b>100,0</b>
<b>din care:</b>			
- ianuarie	6706		5,4
- februarie	8659		7,0
- martie	8168		6,6
- aprilie	8667		7,0
- mai	8427		6,8
- iunie	10496		8,5
- iulie	10633		8,60
- august	9179		7,43
- septembrie	9392		7,60
- octombrie	12331		9,98
- noiembrie	16860		13,64
- decembrie	14064		11,38

Grafic nr. 1

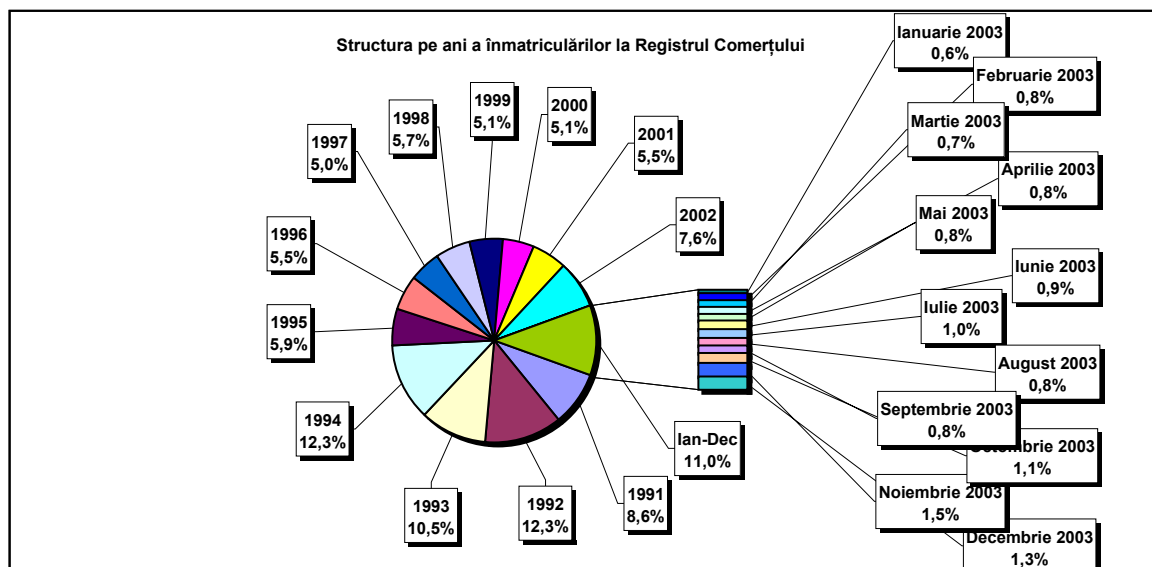

**Numărul înmatriculărilor la Registrul Comerțului, pe județe și  
surse de proveniență a capitalului,  
în perioada Decembrie 1990 - Decembrie 2003**

Județul	Total		din care:					Ierarhia în funcție de: *	
			Capital privat			Capital majoritar de stat			Capital mixt (stat+privat)
			din care:			din care:			
			PF+AF	Societăți comerciale	OC	RA	Societăți comerciale		Societăți comerciale
Nr.	%	Nr.	Nr.	Nr.	Nr.	Nr.	Nr.		
0	1	2	3	4	5	6	7	8	9
<b>Total ROMÂNIA</b>	<b>1119124</b>	<b>100,0</b>	<b>239876</b>	<b>861829</b>	<b>5347</b>	<b>1272</b>	<b>2294</b>	<b>8506</b>	<b>X</b>
ALBA	16376	1,5	4606	11390	141	31	38	170	25
ARAD	25339	2,3	8810	15975	156	26	40	332	16
ARGES	28387	2,5	8154	19856	168	29	29	151	13
BACAU	28954	2,6	9298	19201	158	32	42	223	12
BIHOR	32696	2,9	4566	27587	144	31	62	306	8
BISTRITA-NASAUD	13628	1,2	4399	8975	98	18	29	109	33
BOTOSANI	13361	1,2	5023	7907	121	21	170	119	35
BRASOV	35080	3,1	6012	28671	114	36	83	164	6
BRAILA	15571	1,4	2739	12503	95	26	43	165	26
BUZAU	20851	1,9	4669	15843	142	25	42	130	20
CARAS-SEVERIN	14028	1,3	4784	8907	102	33	65	137	31
CALARASI	11924	1,1	3046	8607	86	17	75	93	38
CLUJ	48207	4,3	8799	38907	150	50	40	261	3
CONSTANTA	48229	4,3	7096	40303	202	48	45	535	2
COVASNA	9677	0,9	2582	6864	67	23	32	109	40
DAMBOVITA	21875	2,0	10100	11386	134	29	75	151	19
DOLJ	30001	2,7	4308	25238	161	39	54	201	9
GALATI	27207	2,4	3994	22857	134	28	51	143	15
GIURGIU	9273	0,8	1584	7370	80	20	109	110	42
GORJ	14119	1,3	2444	11262	184	50	79	100	30
HARGHITA	14976	1,3	4288	10322	85	23	30	228	28
HUNEDOARA	23465	2,1	5605	17371	81	37	91	280	18
IALOMITA	11337	1,0	4143	6970	74	15	46	89	39
IASI	33316	3,0	8068	24643	160	32	69	344	7
MARAMURES	29938	2,7	12345	17278	120	34	39	122	10
MEHEDINTI	13380	1,2	3308	9848	82	18	26	98	34
MURES	27854	2,5	9687	17784	154	29	33	167	14
NEAMT	25111	2,2	8362	16371	154	29	30	165	17
OLT	17134	1,5	6516	10246	161	26	62	123	24
PRAHOVA	36376	3,3	9124	26701	177	49	62	263	4
SALAJ	9479	0,8	3005	6261	107	18	27	61	41
SATU MARE	18194	1,6	4681	13233	88	18	40	134	23
SIBIU	20222	1,8	3340	16475	116	26	108	157	21
SUCEAVA	29859	2,7	13812	15537	201	28	61	220	11
TELEORMAN	13297	1,2	3954	8955	151	21	38	178	36
TIMIS	35994	3,2	2943	32463	140	36	68	344	5
TULCEA	12247	1,1	3423	8486	66	18	42	212	37
VASLUI	14471	1,3	6744	7426	109	16	41	135	29
VALCEA	19152	1,7	6984	11810	168	40	37	113	22
VRANCEA	13655	1,2	3179	10217	103	16	27	113	32
MUN. BUCURESTI	219321	19,6	7777	210093	138	111	102	1100	1
ILFOV	15563	1,4	1575	13730	75	20	12	151	27

\*) numărul total al comercianților (col 1)

\*\*\* Sub 0,01%

**Numărul de înmatriculări la Registrul Comerțului,  
pe județe și categorii de comercianți,  
în perioada Decembrie 1990 - Decembrie 2003**

Județul	Total		din care:						
			PF+AF	societăți comerciale: 872629				RA	OC
	Nr.	%		Nr.	SNC	SCS	SRL		
			Nr.		Nr.	Nr.	Nr.	Nr.	Nr.
0	1	2	3	4	5	6	7	8	9
<b>Total ROMÂNIA</b>	<b>1119124</b>	<b>100,0</b>	<b>239876</b>	<b>32576</b>	<b>1535</b>	<b>809098</b>	<b>29415</b>	<b>1272</b>	<b>5347</b>
ALBA	16376	1,5	4606	888	11	10179	520	31	141
ARAD	25338	2,3	8810	48	5	15668	624	26	156
ARGES	28387	2,5	8154	107	13	19161	755	29	168
BACAU	28954	2,6	9298	1299	4	17500	662	32	158
BIHOR	32696	2,9	4566	125	47	26933	850	31	144
BISTRITA-NASAUD	13628	1,2	4399	146	20	8563	384	18	98
BOTOSANI	13361	1,2	5023	468	1	7303	424	21	121
BRASOV	35080	3,1	6012	239	19	27914	746	36	114
BRAILA	15571	1,4	2739	376	12	11837	486	26	95
BUZAU	20851	1,9	4669	3746	46	11693	530	25	142
CARAS-SEVERIN	14028	1,3	4784	113	7	8549	440	33	102
CALARASI	11924	1,1	3046	609	3	7833	330	17	86
CLUJ	48207	4,3	8799	2107	18	35988	1095	50	150
CONSTANTA	48229	4,3	7096	311	23	39171	1378	48	202
COVASNA	9677	0,9	2582	148	3	6574	280	23	67
DAMBOVITA	21875	2,0	10100	60	8	11088	456	29	134
DOLJ	30001	2,7	4308	1558	8	23124	803	39	161
GALATI	27207	2,4	3994	1574	6	20728	743	28	134
GIURGIU	9273	0,8	1584	35	8	7238	308	20	80
GORJ	14119	1,3	2444	28	1	10964	448	50	184
HARGHITA	14976	1,3	4288	62	6	10053	459	23	85
HUNEDOARA	23465	2,1	5605	1165	98	15877	602	37	81
IALOMITA	11337	1,0	4143	266	11	6509	319	15	74
IASI	33316	3,0	8068	505	111	23509	929	32	160
MARAMURES	29938	2,7	12345	1925	23	14947	544	34	120
MEHEDINTI	13380	1,2	3308	427	3	9243	299	18	82
MURES	27854	2,5	9687	37	34	17297	616	29	154
NEAMT	25111	2,2	8362	3292	30	12619	625	29	154
OLT	17134	1,5	6516	1611	1	8353	466	26	161
PRAHOVA	36376	3,3	9124	3118	12	23092	804	49	177
SALAJ	9479	0,8	3005	600	4	5476	269	18	107
SATU MARE	18194	1,6	4681	283	4	12683	437	18	88
SIBIU	20222	1,8	3340	773	45	15321	601	26	116
SUCEAVA	29859	2,7	13812	438	8	14835	537	28	201
TELEORMAN	13297	1,2	3954	272	399	8105	395	21	151
TIMIS	35994	3,2	2943	581	24	31108	1162	36	140
TULCEA	12247	1,1	3423	1362	112	6810	456	18	66
VASLUI	14471	1,3	6744	90	11	7119	382	16	109
VALCEA	19152	1,7	6984	363	5	11154	438	40	168
VRANCEA	13655	1,2	3179	356	9	9568	424	16	103
MUN. BUCURESTI	219322	19,6	7777	1018	294	204084	5899	111	138
ILFOV	15563	1,4	1575	47	28	13328	490	20	75

**Numărul de înmatriculări la Registrul Comerțului,  
pe domenii de activitate\* și categorii de comercianți,  
în perioada Decembrie 1990 - Decembrie 2003**

Diviziune CAEN	Domeniul de activitate	Total		din care:						
				PF+AF	societăți comerciale: 872629				RA	OC
		SNC	SCS		SRL	SA				
		Număr	%	Număr	Număr	Număr	Număr	Număr	Număr	Număr
0	1	2	3	4	5	6	7	8	9	10
	<b>Total ROMÂNIA</b>	<b>1119124</b>	<b>100,0</b>	<b>239876</b>	<b>32576</b>	<b>1535</b>	<b>809098</b>	<b>29415</b>	<b>1272</b>	<b>5347</b>
1	Agricultura și servicii auxiliare	44427	4,0	4621	2023	44	33865	3720	37	117
2	Silvicultură, exploatare forestieră și economia vînatului	5971	0,5	657	152	3	4888	215	48	8
5	Pescuitul și piscicultura	1446	0,1	614	17	3	760	52		
10	Extracția și prepararea cărbunelui	68	0,0	1			49	14	4	
11	Extracția petrolului și gazelor naturale (exclusiv prospectiunile)	275	0,0	2	1		112	114	46	
12	Extracția și prepararea minereurilor radioactive	133	0,0	32			95	6		
13	Extracția și prepararea minereurilor metalifere	511	0,0	162			288	53	8	
14	Alte activități extractive	1082	0,1	88	9	1	826	155	2	1
15	Industria alimentară și a băuturilor	64772	5,8	9712	3260	149	49612	1786	5	248
16	Industria tutunului	275	0,0	47			196	31	1	
17	Industria textilă și a produselor textile	10219	0,9	1796	556	16	7308	399		144
18	Industria confecțiilor de îmbrăcăminte	17153	1,5	3339	875	37	12251	346	1	304
19	Industria pielăriei și încălțămintei	4264	0,4	613	112	6	3362	119	1	51
20	Industria de prelucrare a lemnului (exclusiv producția de mobilă)	17215	1,5	4239	574	28	11847	476	9	42
21	Industria celulozei, hîrtiei și cartonului	1400	0,1	72	21	1	1198	95		13
22	Edituri, poligrafie și reproducerea înregistrărilor pe suporti	9249	0,8	695	317	21	7810	382	14	10
23	Industria de prelucrare a țigărilor, cocsificarea cărbunelui și tratarea combustibililor nucleari	225	0,0	21			170	32	2	
24	Industria chimică și a fibrelor sintetice și artificiale	3283	0,3	91	89	1	2726	364	6	6
25	Industria de prelucrare a cauciucului și a maselor plastice	4758	0,4	428	313	7	3733	252		24
26	Industria altor produse din minerale nemetalice	5939	0,5	1279	212	6	4064	360	5	13
27	Industria metalurgică	2223	0,2	139	39	3	1832	200	3	7
28	Industria construcțiilor metalice și a produselor din metal (exclusiv mașini, utilaje și instalații)	11039	1,0	1594	361	22	8303	686	11	62
29	Industria de mașini și echipamente	3136	0,3	66	44	7	2592	403	19	5
30	Industria de mijloace ale tehnicii de calcul și de birou	1587	0,1	12	25	3	1467	80		
31	Industria de mașini și aparate electrice	1597	0,1	88	44	6	1314	139		6
32	Industria de echipamente, aparate de radio, televiziune și comunicații	714	0,1	25	14	4	600	70		1
33	Industria de aparatură și instrumente medicale, de precizie, optice și ceasornicărie	1707	0,2	331	16	2	1264	90		4
34	Industria mijloacelor de transport rutier	749	0,1	20	31	3	574	119		2
35	Industria altor mijloace de transport	1407	0,1	174	86	7	951	114	73	2
36	Producția de mobilier și alte activități industriale n.c.a.	10785	1,0	2432	284	15	7578	314	5	157
37	Recuperarea deșeurilor și resturilor de materiale reciclabile	3411	0,3	293	51	5	2897	164		1
40	Producția, transportul și distribuția de energie electrică și termică, gaze și apă caldă	2662	0,2	831	3	1	1279	460	88	
41	Gospodărirea resurselor de apă, captarea, tratarea și distribuția apei	3439	0,3	1603	2		1600	161	73	
45	Construcții	46992	4,2	8776	609	41	35192	2244	53	77

Tabel nr. 6  
(continuare)

Numărul de înmatriculări la Registrul Comerțului,  
pe domenii de activitate\* și categorii de comercianți,  
în perioada Decembrie 1990 - Decembrie 2003

Diviziune CAEN	Domeniul de activitate	Total		din care:						
				PF+AF	societăți comerciale: 872629				RA	OC
		Număr	%		Număr	SNC	SCS	SRL		
				Număr		Număr	Număr	Număr	Număr	Număr
0	1	2	3	4	5	6	7	8	9	10
	<b>Total ROMÂNIA</b>	<b>1119124</b>	<b>100,0</b>	<b>239876</b>	<b>32576</b>	<b>1535</b>	<b>809098</b>	<b>29415</b>	<b>1272</b>	<b>5347</b>
50	Vinzarea, întreținerea și repararea autovehiculelor și a motocicletelor; comerț cu amănuntul al carburanților pentru autovehicole	42124	3,8	4569	1242	34	35220	1012	5	42
51	Comerț cu ridicata (cu excepția autovehiculelor și motocicletelor)	161905	14,5	10427	4523	147	143374	3118	35	281
52	Comerț cu amănuntul (cu excepția autovehiculelor și motocicletelor); repararea bunurilor personale și gospodărești	397416	35,5	126934	11908	556	253220	2442	5	2350
55	Hoteluri și restaurante	42614	3,8	9827	1634	126	30157	702	73	95
60	Transporturi terestre; transporturi prin conducte	48366	4,3	17938	843	35	28490	1017	33	10
61	Transporturi pe apă	722	0,1	117	82	8	384	60	70	1
62	Transporturi aeriene	260	0,0	17			191	42	10	
63	Activități anexe și auxiliare de transport, activități ale agenților de turism	7134	0,6	343	220	14	6039	413	95	10
64	Poșta și telecomunicații	3790	0,3	187	11	1	3307	270	11	3
65	Activități ale instituțiilor financiare și bancare (cu excepția activităților de asigurări și ale caselor de pensii)	4646	0,4	131	15		1662	1808	2	1028
66	Activități de asigurări și ale caselor de pensii (cu excepția celor din sistemul public de asigurări sociale)	1860	0,2	567	1		487	804		1
67	Activități auxiliare ale instituțiilor financiare și de asigurări	3645	0,3	666	6	2	2709	254		8
70	Tranzacții imobiliare	8488	0,8	338	28	6	7679	414	17	6
71	Închirierea mașinilor și echipamentelor fără operator și a bunurilor personale și gospodărești	2058	0,2	366	116	8	1408	89	70	1
72	Informatică și activități conexe	12119	1,1	1284	115	12	10362	341	2	3
73	Cercetare - dezvoltare	1274	0,1	172	11	2	890	154	43	2
74	Alte activități de servicii prestate în principal întreprinderilor	54092	4,8	9692	745	63	41975	1451	106	59
75	Administrație publică	320	0,0	71	5		202	23	18	1
80	Învățământ	4193	0,4	2114	62	5	1950	62		
85	Sănătate și asistență socială	11274	1,0	1768	233	15	9180	74	3	1
90	Asanarea și îndepărtarea gunoaielor; salubritate și activități similare	499	0,0	39	13	2	340	86	18	
91	Activități asociative diverse	173	0,0	67	1		89	13		3
92	Activități recreative, culturale și sportive	9153	0,8	1557	199	14	7064	241	66	12
93	Alte activități de servicii	16443	1,5	5618	417	42	9860	305	76	124
95	Activități ale personalului angajat în gospodăria personale	390	0,0	144	6	1	235	3		1
99	Activități ale organizațiilor și organismelor extrateritoriale	53	0,0	30			21	2		

**Operațiuni efectuate în Registrele Comerțului,  
pe județe și categorii,  
în luna Decembrie 2003**

Județul	Total operațiuni efectuate		din care:							
			Înmatriculări		Mențiuni		din care: de lichidare, dizolvare		Radieri	
	Nr.	%	Nr.	%	Nr.	%	Nr.	%	Nr.	%
0	1	2	3	4	5	6	7	8	9	10
<b>Total ROMÂNIA</b>	<b>40009</b>	<b>100,0</b>	<b>14064</b>	<b>35,15</b>	<b>24678</b>	<b>61,68</b>	<b>182</b>	<b>0,5</b>	<b>1267</b>	<b>3,17</b>
ALBA	697	100,0	371	53,2	309	44,3	1	0,1	17	2,4
ARAD	833	100,0	319	38,3	492	59,1	4	0,5	22	2,6
ARGES	1634	100,0	458	28,0	1154	70,6	6	0,4	22	1,3
BACAU	948	100,0	300	31,6	619	65,3			29	3,1
BIHOR	1119	100,0	388	34,7	677	60,5	13	1,2	54	4,8
BISTRITA-NASAUD	441	100,0	158	35,8	251	56,9	4	0,9	32	7,3
BOTOSANI	478	100,0	211	44,1	239	50,0			28	5,9
BRASOV	965	100,0	433	44,9	530	54,9	2	0,2	2	0,2
BRAILA	455	100,0	263	57,8	169	37,1	2	0,4	23	5,1
BUZAU	614	100,0	253	41,2	336	54,7			25	4,1
CARAS-SEVERIN	425	100,0	139	32,7	275	64,7			11	2,6
CALARASI	278	100,0	114	41,0	159	57,2			5	1,8
CLUJ	1655	100,0	693	41,9	919	55,5	3	0,2	43	2,6
CONSTANTA	1897	100,0	640	33,7	1206	63,6	21	1,1	51	2,7
COVASNA	384	100,0	151	39,3	229	59,6	1	0,3	4	1,0
DAMBOVITA	685	100,0	195	28,5	442	64,5	1	0,1	48	7,0
DOLJ	767	100,0	346	45,1	393	51,2	2	0,3	28	3,7
GALATI	937	100,0	250	26,7	623	66,5	6	0,6	64	6,8
GIURGIU	354	100,0	132	37,3	199	56,2	2	0,6	23	6,5
GORJ	646	100,0	170	26,3	460	71,2	1	0,2	16	2,5
HARGHITA	1881	100,0	568	30,2	1276	67,8	3	0,2	37	2,0
HUNEDOARA	573	100,0	253	44,2	308	53,8	2	0,3	12	2,1
IALOMITA	412	100,0	120	29,1	280	68,0	3	0,7	12	2,9
IASI	1443	100,0	477	33,1	953	66,0	31	2,1	13	0,9
MARAMURES	550	100,0	171	31,1	349	63,5	1	0,2	30	5,5
MEHEDINTI	298	100,0	96	32,2	189	63,4	3	1,0	13	4,4
MURES	1170	100,0	322	27,5	835	71,4	9	0,8	13	1,1
NEAMT	1281	100,0	537	41,9	682	53,2	5	0,4	62	4,8
OLT	475	100,0	116	24,4	341	71,8	3	0,6	18	3,8
PRAHOVA	1478	100,0	530	35,9	917	62,0	3	0,2	31	2,1
SALAJ	301	100,0	152	50,5	137	45,5			12	4,0
SATU MARE	583	100,0	232	39,8	335	57,5	1	0,2	16	2,7
SIBIU	944	100,0	347	36,8	573	60,7			24	2,5
SUCEAVA	874	100,0	237	27,1	586	67,0			51	5,8
TELEORMAN	496	100,0	114	23,0	378	76,2	1	0,2	4	0,8
TIMIS	1028	100,0	394	38,3	621	60,4	3	0,3	13	1,3
TULCEA	232	100,0	74	31,9	146	62,9	4	1,7	12	5,2
VASLUI	649	100,0	270	41,6	252	38,8			127	19,6
VALCEA	915	100,0	228	24,9	604	66,0	2	0,2	83	9,1
VRANCEA	761	100,0	245	32,2	479	62,9	6	0,8	37	4,9
MUN. BUCURESTI	6881	100,0	2382	34,6	4421	64,2	31	0,5	78	1,1
ILFOV	572	100,0	215	37,6	335	58,6	2	0,3	22	3,8

\*) ca urmare a efectului Legii nr. 314/2001, art.1 și art. 6

\*\*\* Sub 0,01%

Tabel nr. 8

**Numărul de înmatriculări la Registrul Comerțului,  
pe județe și surse de proveniență a capitalului,  
în luna Decembrie 2003**

Județul	Total		din care:					Ierarhia în funcție de: *	
			Capital privat			Capital majoritar de stat			Capital mixt (stat+privat)
			din care:			din care:			
			PF+AF	Societăți comerciale	OC	RA	Societăți comerciale		Societăți comerciale
Nr.	%	Nr.	Nr.	Nr.	Nr.	Nr.	Nr.		
0	1	2	3	4	5	6	7	8	9
<b>Total ROMÂNIA</b>	<b>14064</b>	<b>100,0</b>	<b>8166</b>	<b>5891</b>	<b>3</b>	<b>1</b>	<b>2</b>	<b>1</b>	<b>X</b>
ALBA	371	2,6	306	65					12
ARAD	319	2,3	177	142					16
ARGES	458	3,3	305	153					8
BACAU	300	2,1	145	155					17
BIHOR	388	2,8	246	142					11
BISTRITA-NASAUD	158	1,1	89	69					32
BOTOSANI	211	1,5	164	47					28
BRASOV	433	3,1	172	260			1		9
BRAILA	263	1,9	209	54					19
BUZAU	253	1,8	165	88					20
CARAS-SEVERIN	139	1,0	74	65					35
CALARASI	114	0,8	68	46					39
CLUJ	693	4,9	440	253					2
CONSTANTA	640	4,6	374	266					3
COVASNA	151	1,1	110	41					34
DAMBOVITA	195	1,4	129	66					29
DOLJ	346	2,5	173	173					14
GALATI	250	1,8	119	131					22
GIURGIU	132	0,9	100	32					36
GORJ	170	1,2	102	68					31
HARGHITA	568	4,0	448	120					4
HUNEDOARA	253	1,8	147	106					21
IALOMITA	120	0,9	82	38					37
IASI	477	3,4	265	212					7
MARAMURES	171	1,2	84	86				1	30
MEHEDINTI	96	0,7	69	27					41
MURES	322	2,3	169	153					15
NEAMT	537	3,8	407	130					5
OLT	116	0,8	67	49					38
PRAHOVA	530	3,8	343	187					6
SALAJ	152	1,1	104	48					33
SATU MARE	232	1,6	166	66					25
SIBIU	347	2,5	232	115					13
SUCEAVA	237	1,7	110	127					24
TELEORMAN	114	0,8	72	42					40
TIMIS	394	2,8	185	209					10
TULCEA	74	0,5	29	45					42
VASLUI	270	1,9	203	67					18
VALCEA	228	1,6	170	57		1			26
VRANCEA	245	1,7	189	56					23
MUN. BUCURESTI	2382	16,9	876	1505				1	1
ILFOV	215	1,5	82	130	3				27

\*) numărul total al comercianților (col 1)

\*\*\* Sub 0,01%

**Numărul de înmatriculări la Registrul Comerțului,  
pe județe și categorii de comercianți,  
în luna Decembrie 2003**

Județul	Total		din care:						
			PF+AF	societăți comerciale: 5894				RA	OC
				SNC	SCS	SRL	SA		
				Nr.	Nr.	Nr.	Nr.		
0	1	2	3	4	5	6	7	8	9
<b>Total ROMÂNIA</b>	<b>14064</b>	<b>100,0</b>	<b>8166</b>	<b>3</b>	<b>2</b>	<b>5806</b>	<b>83</b>	<b>1</b>	<b>3</b>
ALBA	371	2,6	306			65			
ARAD	319	2,3	177			141	1		
ARGES	458	3,3	305			150	3		
BACAU	300	2,1	145			154	1		
BIHOR	388	2,8	246			141	1		
BISTRITA-NASAUD	158	1,1	89			68	1		
BOTOSANI	211	1,5	164			47			
BRASOV	433	3,1	172			260	1		
BRAILA	263	1,9	209			54			
BUZAU	253	1,8	165			85	3		
CARAS-SEVERIN	139	1,0	74			65			
CALARASI	114	0,8	68			45	1		
CLUJ	693	4,9	440			247	6		
CONSTANTA	640	4,6	374			264	2		
COVASNA	151	1,1	110			41			
DAMBOVITA	195	1,4	129			65	1		
DOLJ	346	2,5	173			170	3		
GALATI	250	1,8	119			130	1		
GIURGIU	132	0,9	100			32			
GORJ	170	1,2	102			67	1		
HARGHITA	568	4,0	448			120			
HUNEDOARA	253	1,8	147			103	3		
IALOMITA	120	0,9	82			36	2		
IASI	477	3,4	265			212			
MARAMURES	171	1,2	84			86	1		
MEHEDINTI	96	0,7	69			26	1		
MURES	322	2,3	169			153			
NEAMT	537	3,8	407			129	1		
OLT	116	0,8	67			49			
PRAHOVA	530	3,8	343	1		184	2		
SALAJ	152	1,1	104			48			
SATU MARE	232	1,6	166			66			
SIBIU	347	2,5	232			115			
SUCEAVA	237	1,7	110			126	1		
TELEORMAN	114	0,8	72			41	1		
TIMIS	394	2,8	185	1		206	2		
TULCEA	74	0,5	29			45			
VASLUI	270	1,9	203			67			
VALCEA	228	1,6	170			56	1	1	
VRANCEA	245	1,7	189			56			
MUN. BUCURESTI	2382	16,9	876	1	2	1461	42		
ILFOV	215	1,5	82			130			3



**Numărul de înmatriculări la Registrul Comerțului,  
pe domenii de activitate\* și categorii de comercianți,  
în luna Decembrie 2003**

Diviziune CAEN	Domeniul de activitate	Total		din care:						
				PF+AF	societăți comerciale: 5894				RA	OC
					SNC	SCS	SRL	SA		
					Număr	Număr	Număr	Număr		
0	1	2	3	4	5	6	7	8	9	10
	<b>Total ROMANIA</b>	<b>14064</b>	<b>100,0</b>	<b>8166</b>	<b>3</b>	<b>2</b>	<b>5806</b>	<b>83</b>	<b>1</b>	<b>3</b>
1	Agricultura si servicii auxiliare	293	2,1	183			108	2		
2	Silvicultura, exploatare forestiera si economia vinatului	46	0,3	8			38			
5	Pescuitul si piscicultura	29	0,2	20			9			
10	Extractia si prepararea carbunelui	1	0,0					1		
11	Extractia petrolului si gazelor naturale (exclusiv prospectiunile)	3	0,0				1	2		
12	Extractia si prepararea minereurilor radioactive									
13	Extractia si prepararea minereurilor metalifere	1	0,0				1			
14	Alte activitati extractive	5	0,0				5			
15	Industria alimentara si a bauturilor	365	2,6	267			98			
16	Industria tutunului	1	0,0					1		
17	Industria textila si a produselor textile	60	0,4	31			28	1		
18	Industria confecțiilor de îmbracaminte	153	1,1	99			53	1		
19	Industria pielariei si incaltamintei	29	0,2	13			15	1		
20	Industria de prelucrare a lemnului (exclusiv productia de mobila)	309	2,2	224			83	2		
21	Industria celulozei, hirtiei si cartonului	13	0,1				13			
22	Edituri, poligrafie si reproducerea inregistrariilor pe suporti	62	0,4	21			40	1		
23	Industria de prelucrare a titeiului, cocsificarea carbunelui si tratarea combustibililor nucleari									
24	Industria chimica si a fibrelor sintetice si artificiale	6	0,0	1			5			
25	Industria de prelucrare a cauciucului si a maselor plastice	34	0,2	7			26	1		
26	Industria altor produse din minerale nemetalice	106	0,8	73			32	1		
27	Industria metalurgica	4	0,0				4			
28	Industria constructiilor metalice si a produselor din metal (exclusiv masini, utilaje si instalatii)	184	1,3	111			71	2		
29	Industria de masini si echipamente	18	0,1	3			14	1		
30	Industria de mijloace ale tehnicii de calcul si de birou	8	0,1				8			
31	Industria de masini si aparate electrice	13	0,1	2			11			
32	Industria de echipamente, aparate de radio, televiziune si comunicatii	7	0,0	3		1	3			
33	Industria de aparatura si instrumente medicale, de precizie, optice si ceasornicarie	60	0,4	45			14	1		
34	Industria mijloacelor de transport rutier	6	0,0	1			5			
35	Industria altor mijloace de transport	4	0,0				4			
36	Productia de mobilier si alte activitati industriale n.c.a.	172	1,2	91			81			
37	Recuperarea deseurilor si resturilor de materiale reciclabile	20	0,1	2			18			
40	Productia, transportul si distributia de energie electrica si termica, gaze si apa calda	1	0,0				1			
41	Gospodarirea resurselor de apa, captarea, tratarea si distributia apei									
45	Constructii	822	5,8	421	1		394	6		

Tabel nr. 10  
(continuare)

Numărul de înmatriculări la Registrul Comerțului,  
pe domenii de activitate\* și categorii de comercianți,  
în luna Decembrie 2003

Diviziune CAEN	Domeniul de activitate	Total		din care:						
				PF+AF	societăți comerciale: 5894				RA	OC
					SNC	SCS	SRL	SA		
					Număr	Număr	Număr	Număr		
0	1	2	3	4	5	6	7	8	9	10
	<b>Total ROMÂNIA</b>	<b>14064</b>	<b>100,0</b>	<b>8166</b>	<b>3</b>	<b>2</b>	<b>5806</b>	<b>83</b>	<b>1</b>	<b>3</b>
50	Vinzarea, intretinerea si repararea autovehiculelor si a motocicletelor; comert cu amanuntul al carburantilor pentru autovehicule	371	2,6	218			151	2		
51	Comert cu ridicata (cu exceptia autovehiculelor si motocicletelor)	895	6,4	158			734	3		
52	Comert cu amanuntul (cu exceptia autovehiculelor si motocicletelor); repararea bunurilor personale si gospodaresti	3410	24,2	2267		1	1137	2		3
55	Hoteluri si restaurante	378	2,7	136			240	2		
60	Transporturi terestre; transporturi prin conducte	2600	18,5	2273			326	1		
61	Transporturi pe apa	2	0,0				2			
62	Transporturi aeriene									
63	Activitati anexe si auxiliare de transport, activitati ale agentilor de turism	80	0,6	7			72	1		
64	Posta si telecomunicatii	71	0,5	10			61			
65	Activitati ale institutiilor financiare si bancare (cu exceptia activitatilor de asigurari si ale caselor de pensii)	58	0,4				45	13		
66	Activitati de asigurari si ale caselor de pensii (cu exceptia celor din sistemul public de asigurari sociale)	10	0,1	7				3		
67	Activitati auxiliare ale institutiilor financiare si de asigurari	117	0,8	53			63	1		
70	Tranzactii imobiliare	250	1,8	21			217	12		
71	Inchirierea masinilor si echipamentelor fara operator si a bunurilor personale si gospodaresti	37	0,3	23			13	1		
72	Informatica si activitati conexe	300	2,1	68			232			
73	Cercetare - dezvoltare	17	0,1	2			14		1	
74	Alte activitati de servicii prestate in principal intreprinderilor	1712	12,2	684	1		1016	11		
75	Administratie publica									
80	Invatamint	226	1,6	210			16			
85	Sanatate si asistenta sociala	155	1,1	36			118	1		
90	Asanarea si indepartarea gunoaielor; salubritate si activitati similare	5	0,0				5			
91	Activitati asociative diverse	4	0,0	3			1			
92	Activitati recreative, culturale si sportive	172	1,2	73	1		92	6		
93	Alte activitati de servicii	352	2,5	286			66			
95	Activitati ale personalului angajat in gospodarii personale	7	0,0	5			2			
99	Activitati ale organizatiilor si organismelor extrateritoriale									

Tabel nr. 11

**Numărul societăților comerciale înmatriculate  
și valoarea capitalului social subscris, pe județe,  
în luna Decembrie 2003**

Județul	Total societăți comerciale înmatriculate		Valoarea capitalului social subscris		Valoarea medie a capitalului social subscris pe societate
	Nr.	%	mil. Lei	%	mil. Lei
0	1	2	3	4	5
<b>Total ROMÂNIA</b>	<b>5894</b>	<b>100,0</b>	<b>846215,0</b>	<b>100,0</b>	<b>144,2</b>
ALBA	65	1,1	529,1	0,1	8,3
ARAD	142	2,4	248403,0	29,4	1749,3
ARGES	153	2,6	9269,2	1,1	60,6
BACAU	155	2,6	79057,1	9,3	510,0
BIHOR	142	2,4	14314,6	1,7	100,8
BISTRITA-NASAUD	69	1,2	1049,0	0,1	15,2
BOTOSANI	47	0,8	1933,2	0,2	41,1
BRASOV	261	4,4	19525,0	2,3	75,7
BRAILA	54	0,9	180,1	0,0	3,3
BUZAU	88	1,5	82504,0	9,7	959,3
CARAS-SEVERIN	65	1,1	367,4	0,0	5,7
CALARASI	46	0,8	257,2	0,0	5,6
CLUJ	253	4,3	21934,4	2,6	86,7
CONSTANTA	266	4,5	8080,1	1,0	30,5
COVASNA	41	0,7	223,0	0,0	5,4
DAMBOVITA	66	1,1	200,0	0,0	3,1
DOLJ	173	2,9	2117,6	0,3	12,3
GALATI	131	2,2	1560,9	0,2	11,9
GIURGIU	32	0,5	659,6	0,1	20,6
GORJ	68	1,2	177,9	0,0	2,7
HARGHITA	120	2,0	1191,6	0,1	9,9
HUNEDOARA	106	1,8	1005,1	0,1	9,7
IALOMITA	38	0,6	1246,0	0,1	32,8
IASI	212	3,6	2128,5	0,3	10,1
MARAMURES	87	1,5	2810,0	0,3	32,3
MEHEDINTI	27	0,5	163,0	0,0	6,0
MURES	153	2,6	648,4	0,1	4,2
NEAMT	130	2,2	937,7	0,1	7,2
OLT	49	0,8	626,1	0,1	12,8
PRAHOVA	187	3,2	47608,5	5,6	256,0
SALAJ	48	0,8	799,3	0,1	16,7
SATU MARE	66	1,1	829,4	0,1	12,6
SIBIU	115	2,0	1006,4	0,1	8,8
SUCEAVA	127	2,2	2087,5	0,2	16,4
TELEORMAN	42	0,7	408,1	0,0	9,7
TIMIS	209	3,5	6589,1	0,8	31,5
TULCEA	45	0,8	135,1	0,0	3,0
VASLUI	67	1,1	186,0	0,0	2,8
VALCEA	57	1,0	231,0	0,0	4,1
VRANCEA	56	1,0	513,3	0,1	9,2
MUN. BUCURESTI	1506	25,6	240072,9	28,4	160,6
ILFOV	130	2,2	42649,6	5,0	328,1

Notă: La calculul mediei au fost excluse sucursalele datorită faptului că acestea, conform Legii nr. 31/1990, nu au personalitate juridică

\*\*\* Sub 0,01%

**Numărul societăților comerciale înmatriculate  
și valoarea capitalului social subscris, pe forme juridice,  
în luna Decembrie 2003**

Forma juridică	Total societăți comerciale înmatriculate		Valoarea capitalului social subscris		Valoarea medie a capitalului social subscris pe societate
	Nr.	%	mil. Lei	%	mil. Lei
0	1	2	3	4	5
<b>Total ROMÂNIA</b>	<b>5894</b>	<b>100,0</b>	<b>846215,0</b>	<b>100,0</b>	<b>144,2</b>
SNC	3	0,1	6,00	***	2,0
SCS	2	0,0	4549,13	0,5	
SA	83	1,4	547731,21	64,7	8299,0
SRL	5806	98,5	293928,72	34,7	50,7
SCA					

*Notă: La calculul mediei au fost excluse sucursalele datorită faptului că acestea, conform Legii nr. 31/1990, nu au personalitate juridică*

\*\*\* Sub 0,01%

Grafic nr. 5

