



MINISTERUL JUSTIȚIEI

OFICIUL NAȚIONAL AL REGISTRULUI COMERȚULUI

București, Bd. Octavian Goga nr. 2, sector 3; Telefon: 320.60.13; Fax: 320.58.29; Website: www.onrc.ro; E-mail: onrc@onrc.ro

OPERAȚIUNI ÎN REGISTRUL CENTRAL AL COMERȚULUI

SINTEZA STATISTICĂ

A DATELOR DIN REGISTRUL CENTRAL AL COMERȚULUI
- la 30 Aprilie 2004 - date provizorii -

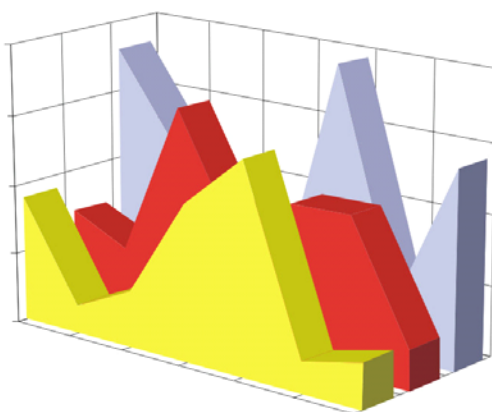

- Numărul 149 -

MINISTERUL JUSTIȚIEI
OFICIUL NAȚIONAL AL REGISTRULUI COMERȚULUI

- Operațiunile de înmatriculare a comercianților, de mențiuni și radieri se efectuează în temeiul Legii nr.26/1990, republicată, Legii nr 31/1990, republicată, OUG nr.76/2001 republicată și a Normelor metodologice nr.P/608/1998.

- Prezenta lucrare reflectă evoluția operațiunilor la Oficiul Registrului Comerțului de pe lângă Tribunalul București și la Oficiile Registrului Comerțului de pe lângă tribunalele județene.

- Informațiile din Registrul Central al Comerțului se referă la operațiunile pentru care legea prevede obligația de a fi înregistrate în registrele comerțului tinute de cele 42 de oficii ale registrului comerțului de pe lângă tribunale.

• **Reproducerea** conținutului acestei publicații, integrală sau parțială, în forma originală sau modificată, precum și stocarea într-un sistem de regăsire sau transmiterea sub orice formă și prin orice mijloace sunt interzise fără autorizarea scrisă a Ministerului Justiției – Oficiul Național al Registrului Comerțului.

• **Utilizarea** conținutului acestei publicații, cu titlu explicativ sau justificativ, în articole, studii, cărți este autorizată numai cu indicarea clară și precisă a sursei.

CUPRINS

	Pag.
Precizări	1
2.2 Date pentru luna Aprilie 2004	
Tabel nr.1 – Operațiuni efectuate pe categorii, în registrele comerțului, în perioada decembrie 1990 – Aprilie 2004, pe total țară și județe, ponderi ale județelor în totalul pe țară	3
Grafic nr. 1 – Structura pe ani a înmatriculărilor la Registrul Comerțului	3
Tabel nr. 2 – Operațiuni efectuate în registrele comerțului, pe județe și categorii, în luna Aprilie 2004	4
Tabel nr. 2 bis – Operațiuni efectuate în registrele comerțului, pe județe și categorii, în perioada Ianuarie – Aprilie 2004	5
Tabel nr. 3 – Numărul de înmatriculări în registrele comerțului, pe județe și surse de proveniență a capitalului, în luna Aprilie 2004	6
Tabel nr. 3 bis – Numărul de înmatriculări în registrele comerțului, pe județe și surse de proveniență a capitalului, în perioada Ianuarie – Aprilie 2004	7
Tabel nr. 4 – Numărul de înmatriculări în registrele comerțului, pe județe și categorii de comercianți, în luna Aprilie 2004	8
Tabel nr. 4 bis – Numărul de înmatriculări în registrele comerțului, pe județe și categorii de comercianți, în perioada Ianuarie - Aprilie 2004	9
Tabel nr. 5 – Numărul de înmatriculări în registrele comerțului, pe domenii de activitate și categorii de comercianți, în luna Aprilie 2004	10
Tabel nr.5 continuare – Numărul de înmatriculări în registrele comerțului, pe domenii de activitate și categorii de comercianți, în perioada Ianuarie - Aprilie 2004	11
Tabel nr. 5 bis– Numărul de înmatriculări în registrele comerțului, pe domenii de activitate și categorii de comercianți, în luna Aprilie 2004	12
Tabel nr. 5 bis continuare – Numărul de înmatriculări în registrele comerțului, pe domenii de activitate și categorii de comercianți, în perioada Ianuarie - Aprilie 2004	13
Tabel nr. 6 – Numărul societăților comerciale înmatriculate și valoarea capitalului social subscris, în luna Aprilie 2004	14
Tabel nr. 6 bis – Numărul societăților comerciale înmatriculate și valoarea capitalului social subscris, în perioada Ianuarie - Aprilie 2004	15
Grafic nr. 2-3 – Numărul societăților comerciale înmatriculate și valoarea capitalului social subscris, pe forme juridice, în luna Aprilie 2004	16

	Pag.
Grafic nr. 2-3 bis – Numărul societăților comerciale înmatriculate și valoarea capitalului social subscris, pe forme juridice, în perioada Ianuarie - Aprilie 2004	17
Tabel nr. 7 – Mențiuni în Registrul Comerțului pe județe și categorii de comercianți în luna Aprilie 2004	18
Tabel nr. 7 bis – Mențiuni în Registrul Comerțului pe județe și categorii de comercianți în perioada Ianuarie – Aprilie 2004	19
Tabel nr. 8 – Majorările de capital social pe județe în luna Aprilie 2004	20
Tabel nr. 8 bis – Majorările de capital social pe județe în perioada Ianuarie - Aprilie 2004	21
Tabel nr. 9 – Reducerile de capital social pe luna Aprilie 2004	22
Tabel nr. 9 bis – Reducerile de capital social pe perioada Ianuarie - Aprilie 2004	23
Tabel nr. 10 – Numărul operațiunilor de registru aferente persoanelor juridice și numărul operațiunilor care determină obținerea autorizațiilor de funcționare – Aprilie 2004	24
Tabel nr. 10 bis – Numărul operațiunilor de registru aferente persoanelor juridice și numărul operațiunilor care determină obținerea autorizațiilor de funcționare perioada Ianuarie – Aprilie 2004	25
Tabel nr. 11 – Repartiția serviciilor de asistență pe județe și tipuri de servicii - Aprilie 2004	26
Tabel nr. 11 bis – Repartiția serviciilor de asistență pe județe și tipuri de servicii în perioada Ianuarie - Aprilie 2004	27
Tabel nr. 12 – Stadiul preschimbării certificatelor de înmatriculare cu noul certificat de înregistrare, la 31 Aprilie 2004	28

Precizări

Oficiul Registrului Comerțului este constituit în temeiul Legii nr.26/1990, republicată și modificată prin OUG nr. 129/2002, funcționează ca instituție din decembrie 1990 și este structurat pe două niveluri:

- nivel național reprezentat de Oficiul Național al Registrului Comerțului organizat în subordinea Ministerului Justiției.
- nivel local reprezentat de cele 42 de oficii ale registrului comerțului de pe lângă tribunale, organizate în subordinea Oficiului Național al Registrului Comerțului.

Categoriile de comercianți care au obligația înscrierii în Registrul Comerțului sunt reprezentate de:

- persoanele fizice și asociațiile familiale care exercită în mod obișnuit acte de comerț, societățile comerciale, societățile și companiile naționale, regiile autonome și organizațiile cooperatiste.
- filialele care se înscriu ca societăți comerciale cu personalitate juridică având regimul juridic de înființare, funcționare și înmatriculare al formei juridice de societate comercială în care s-au constituit.

Termeni utilizați

- Înmatriculare – reprezintă înscrierea comerciantului în registrul comerțului care conferă acestuia calitatea de persoană juridică.
- Mențiune – reprezintă înregistrarea modificărilor apărute în activitatea societății, ca de exemplu: schimbarea sediului, modificarea capitalului social, fuziunea, lichidarea, dizolvarea, etc.
- Radiere – reprezintă operația de ștergere a unei firme din registrul comerțului, marcând momentul pierderii personalității juridice ca urmare a dizolvării și lichidării acesteia.
- Preschimbare – reprezintă obligația comercianților, constituiți anterior datei intrării în vigoare a OUG nr.76/2001, republicată, de a solicita preschimbarea certificatului de înmatriculare și a certificatului de înregistrare fiscală cu noul certificat de înregistrare conținând codul unic de înregistrare atribuit.
Rata de preschimbare se calculează ca raport între numărul de preschimbări efectuate și numărul de societăți active care au obligația să efectueze preschimbarea.
- Firmă activă din punct de vedere juridic – firmă înscrisă în registrul comerțului care nu se află în nici una din stările ce ar duce la pierderea temporară sau definitivă a acestei calități (dizolvare, lichidare, radiere).
- Operațiuni efectuate în registrul comerțului reprezintă totalitatea înregistrărilor privind înmatriculări, mențiuni și radieri indiferent de natura activității, tipul de societate comercială și sursa de proveniență a capitalului social subscris (din țară sau din străinătate)

• Termeni utilizați în grafice și tabele

➤ **Număr societăți comerciale:** funcție de tabel, reprezintă: numărul de societăți comerciale constituite în perioada de referință, numărul de societăți comerciale radiate din registrul comerțului.

➤ **Valoarea capitalului social subscris:**

- **total, exprimat în moneda națională:** valoarea capitalului social obținută prin însumarea valorilor subscrise (în numerar și în natură) în moneda națională (lei);

➤ **Regiuni de dezvoltare economică:**

Nord-Est: Suceava, Botoșani, Neamț, Iași, Bacău, Vaslui.

Sud-Est: Vrancea, Galați, Buzău, Brăila, Tulcea, Constanța.

Sud-Muntenia: Argeș, Dâmbovița, Prahova, Teleorman, Giurgiu, Călărași, Ialomița.

Sud-Vest Oltenia: Gorj, Vâlcea, Dolj, Mehedinți, Olt.

Vest: Arad, Caraș-Severin, Hunedoara, Timiș.

Nord-Vest: Bihor, Bistrița, Cluj, Satu Mare, Sălaj, Maramureș.

Centru: Alba, Brașov, Covasna, Harghita, Mureș, Sibiu.

București-Ilfov: București, Ilfov.

• Cod CAEN – Clasificarea Activităților din Economia Națională a fost aprobată prin HG nr 656/1997, modificată prin Ordinul nr. 601 al Președintelui Institutului Național de Statistică și este compatibilă cu clasificarea folosită pe plan internațional în raportările statistice și documentele oficiale. Activitățile sunt clasificate după principiul omogenității, pe secțiuni, diviziuni, grupe și clase.

Abrevieri utilizate

- PF – Persoană fizică autorizată
- AF – Asociație familială
- SNC – Societate în nume colectiv
- SCS – Societate în comandită simplă
- SA – Societate pe acțiuni
- SRL – Societate cu răspundere limitată
- RA – Regie autonomă
- OC – Organizație cooperatistă

Surse de informații

Sistemul informatic unitar al registrului comerțului este proiectat de Oficiul Național al Registrului Comerțului în conformitate cu prevederile actelor normative în vigoare, cu incidență în domeniu. Sursa de informații o constituie registrele comerțului, în sistem computerizat, ținute de oficiile registrului comerțului de pe lângă tribunale.

**Numărul și structura pe ani a înmatriculărilor la Registrul Comerțului,
în perioada Decembrie 1990 - Aprilie 2004**

Perioada (anul, luna)	Număr înmatriculări Nr.	Structura	
		%	
0	1	2	3
Total la 31 Aprilie 2004,	1174152	100,00	
din care:			
Anul 1990	81	0,01	
Anul 1991	95840	8,16	
Anul 1992	137456	11,71	
Anul 1993	117078	9,97	
Anul 1994	137445	11,71	
Anul 1995	65479	5,58	
Anul 1996	62089	5,29	
Anul 1997	55663	4,74	
Anul 1998	63878	5,44	
Anul 1999	57197	4,87	
Anul 2000	57291	4,88	
Anul 2001	61265	5,22	
Anul 2002	84780	7,22	
Anul 2003	123582	10,53	
Anul 2004 (1.I - 31.XII),	55028	4,69	100,0
din care:			
- ianuarie	11341		20,6
- februarie	14564		26,5
- martie	16992		30,9
- aprilie	12131		22,0

Notă: Coloana 2 reprezintă structura anuală a înmatriculărilor; coloana 3 reprezintă structura pe luni în anul curent.

*** Sub 0,01%

Grafic nr. 1

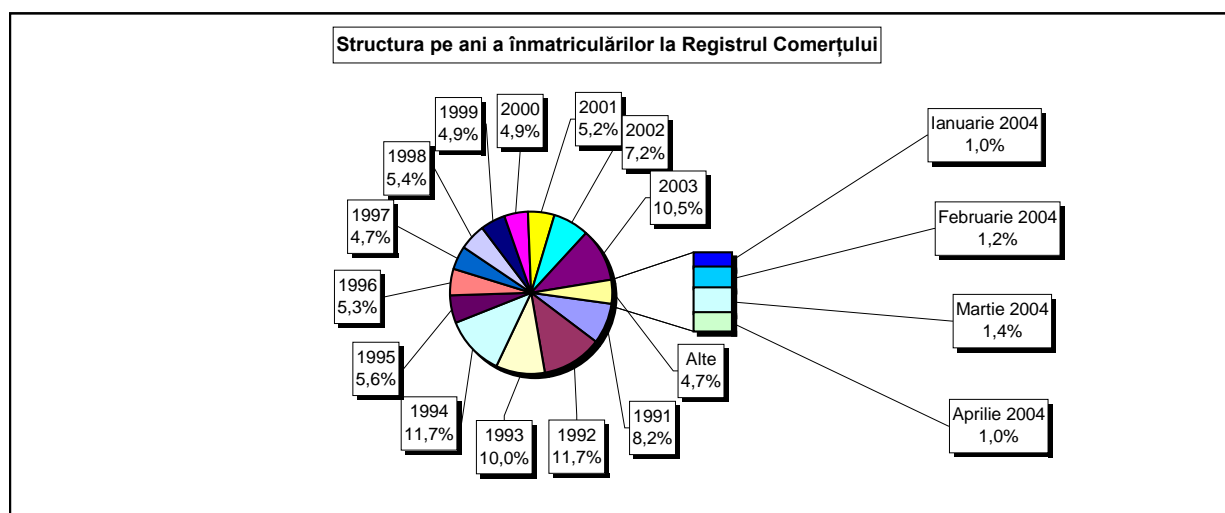

Tabel nr. 2

**Operațiuni efectuate în Registrele Comerțului,
pe județe și categorii,
în luna Aprilie 2004**

Județul	Total operațiuni efectuate		din care:							
			Înmatriculări		Mențiuni		din care: de lichidare, dizolvare		Radieri	
			Nr.	%	Nr.	%	Nr.	%	Nr.	%
0	1	2	3	4	5	6	7	8	9	10
Total ROMÂNIA	69270	100,0	12131	17,51	54528	78,72	261	0,4	2611	3,77
ALBA	1097	100,0	267	24,3	790	72,0	3	0,3	40	3,6
ARAD	2116	100,0	389	18,4	1655	78,2	7	0,3	72	3,4
ARGES	1302	100,0	324	24,9	949	72,9	11	0,8	29	2,2
BACAU	3514	100,0	288	8,2	3158	89,9	44	1,3	68	1,9
BIHOR	2591	100,0	358	13,8	2177	84,0	16	0,6	56	2,2
BISTRITA-NASAUD	1830	100,0	153	8,4	1639	89,6	4	0,2	38	2,1
BOTOSANI	677	100,0	168	24,8	469	69,3	1	0,1	40	5,9
BRASOV	1641	100,0	309	18,8	1276	77,8	3	0,2	56	3,4
BRAILA	828	100,0	181	21,9	600	72,5			47	5,7
BUZAU	838	100,0	206	24,6	592	70,6	5	0,6	40	4,8
CARAS-SEVERIN	1054	100,0	130	12,3	901	85,5	2	0,2	23	2,2
CALARASI	425	100,0	76	17,9	343	80,7	1	0,2	6	1,4
CLUJ	3960	100,0	750	18,9	3123	78,9	9	0,2	87	2,2
CONSTANTA	3511	100,0	496	14,1	2891	82,3	12	0,3	124	3,5
COVASNA	1413	100,0	154	10,9	1246	88,2	1	0,1	13	0,9
DAMBOVITA	566	100,0	188	33,2	322	56,9	1	0,2	56	9,9
DOLJ	3057	100,0	314	10,3	2678	87,6	13	0,4	65	2,1
GALATI	3199	100,0	230	7,2	2888	90,3	12	0,4	81	2,5
GIURGIU	407	100,0	104	25,6	283	69,5	2	0,5	20	4,9
GORJ	767	100,0	120	15,6	618	80,6	2	0,3	29	3,8
HARGHITA	1347	100,0	271	20,1	1051	78,0	2	0,1	25	1,9
HUNEDOARA	1221	100,0	270	22,1	916	75,0	1	0,1	35	2,9
IALOMITA	622	100,0	77	12,4	531	85,4	2	0,3	14	2,3
IASI	2121	100,0	408	19,2	1663	78,4	4	0,2	50	2,4
MARAMURES	954	100,0	313	32,8	558	58,5	1	0,1	83	8,7
MEHEDINTI	846	100,0	119	14,1	696	82,3	4	0,5	31	3,7
MURES	1254	100,0	254	20,3	955	76,2	3	0,2	45	3,6
NEAMT	1415	100,0	250	17,7	1092	77,2	2	0,1	73	5,2
OLT	622	100,0	108	17,4	471	75,7	4	0,6	43	6,9
PRAHOVA	2638	100,0	546	20,7	2015	76,4	8	0,3	77	2,9
SALAJ	744	100,0	146	19,6	572	76,9	8	1,1	26	3,5
SATU MARE	1207	100,0	214	17,7	971	80,4	1	0,1	22	1,8
SIBIU	1381	100,0	310	22,4	1013	73,4	2	0,1	58	4,2
SUCEAVA	1926	100,0	228	11,8	1640	85,2	1	0,1	58	3,0
TELEORMAN	396	100,0	112	28,3	255	64,4	1	0,3	29	7,3
TIMIS	1532	100,0	488	31,9	987	64,4	6	0,4	57	3,7
TULCEA	731	100,0	65	8,9	645	88,2	8	1,1	21	2,9
VASLUI	541	100,0	150	27,7	326	60,3			65	12,0
VALCEA	1380	100,0	207	15,0	1109	80,4	2	0,1	64	4,6
VRANCEA	1285	100,0	174	13,5	1079	84,0			32	2,5
MUN. BUCURESTI	9276	100,0	2048	22,1	6534	70,4	51	0,5	694	7,5
ILFOV	1038	100,0	168	16,2	851	82,0	1	0,1	19	1,8

Tabel nr. 2 bis

**Operațiuni efectuate în Registrele Comerțului,
pe județe și categorii,
în perioada Ianuarie - Aprilie 2004**

Județul	Total operațiuni efectuate		din care:					
			Înmatriculări		Mențiuni		Radieri	
	Nr.	%	Nr.	%	Nr.	%	Nr.	%
0	1	2	3	4	5	6	9	10
Total ROMÂNIA	316896	82,1	55028	17,36	196834	62,11	8255	2,60
ALBA	4076	100,8	1205	29,6	2789	68,4	114	2,8
ARAD	8952	84,8	1867	20,9	5500	61,4	225	2,5
ARGES	5741	101,1	1444	25,2	4261	74,2	99	1,7
BACAU	10937	101,2	1230	11,2	9555	87,4	287	2,6
BIHOR	9892	103,1	1580	16,0	8259	83,5	363	3,7
BISTRITA-NASAUD	5849	108,0	734	12,5	5372	91,8	209	3,6
BOTOSANI	2554	98,6	806	31,6	1593	62,4	120	4,7
BRASOV	7086	110,0	1338	18,9	6346	89,6	109	1,5
BRAILA	2884	99,8	879	30,5	1823	63,2	175	6,1
BUZAU	6194	58,5	1011	16,3	2494	40,3	120	1,9
CARAS-SEVERIN	10173	82,4	527	5,2	7783	76,5	76	0,7
CALARASI	1381	101,0	409	29,6	957	69,3	29	2,1
CLUJ	14564	102,5	3223	22,1	11486	78,9	219	1,5
CONSTANTA	13156	88,7	2308	17,5	9008	68,5	348	2,6
COVASNA	4965	102,9	505	10,2	4539	91,4	64	1,3
DAMBOVITA	3351	99,7	742	22,1	2175	64,9	423	12,6
DOLJ	9347	100,5	1470	15,7	7816	83,6	108	1,2
GALATI	9713	99,0	949	9,8	8465	87,2	200	2,1
GIURGIU	3191	53,9	457	14,3	1209	37,9	54	1,7
GORJ	2803	99,4	569	20,3	2144	76,5	74	2,6
HARGHITA	4470	100,9	1140	25,5	3270	73,2	101	2,3
HUNEDOARA	4535	82,7	1230	27,1	2391	52,7	130	2,9
IALOMITA	3032	74,5	363	12,0	1844	60,8	51	1,7
IASI	10807	73,8	1558	14,4	6294	58,2	120	1,1
MARAMURES	5206	95,4	1230	23,6	2920	56,1	818	15,7
MEHEDINTI	4328	68,3	640	14,8	2221	51,3	94	2,2
MURES	6795	104,2	1258	18,5	5659	83,3	164	2,4
NEAMT	5706	81,5	1147	20,1	3317	58,1	186	3,3
OLT	2497	99,4	540	21,6	1803	72,2	138	5,5
PRAHOVA	9391	96,9	2210	23,5	6601	70,3	293	3,1
SALAJ	2981	96,4	727	24,4	2040	68,4	108	3,6
SATU MARE	6426	63,2	1136	17,7	2830	44,0	98	1,5
SIBIU	4511	102,5	1590	35,2	2865	63,5	168	3,7
SUCEAVA	9393	73,2	914	9,7	5736	61,1	227	2,4
TELEORMAN	4777	39,3	432	9,0	1381	28,9	64	1,3
TIMIS	11917	50,0	1994	16,7	3830	32,1	139	1,2
TULCEA	8113	42,8	323	4,0	3083	38,0	64	0,8
VASLUI	2682	83,8	737	27,5	1177	43,9	334	12,5
VALCEA	4834	105,1	974	20,1	3844	79,5	261	5,4
VRANCEA	4602	97,1	700	15,2	3685	80,1	85	1,8
MUN. BUCURESTI	44664	76,8	10108	22,6	23203	52,0	1008	2,3
ILFOV	18420	23,2	824	4,5	3266	17,7	188	1,0

**Numărul de înmatriculări la Registrul Comerțului,
pe județe și surse de proveniență a capitalului,
în luna Aprilie 2004**

Județul	Total		din care:					Ierarhia în funcție de: *	
			Capital privat			Capital majoritar de stat			Capital mixt (stat+privat)
			din care:			din care:			
			PF+AF	Societăți comerciale	OC	RA	Societăți comerciale		Societăți comerciale
Nr.	%	Nr.	Nr.	Nr.	Nr.	Nr.	Nr.		
0	1	2	3	4	5	6	7	8	9
Total ROMÂNIA	12131	100,0	5187	6941	3				X
ALBA	267	2,2	147	120					17
ARAD	389	3,2	207	182					7
ARGES	324	2,7	152	172					9
BACAU	288	2,4	112	176					14
BIHOR	358	3,0	136	222					8
BISTRITA-NASAUD	153	1,3	81	72					31
BOTOSANI	168	1,4	132	36					28
BRASOV	309	2,5	106	203					13
BRAILA	181	1,5	83	98					26
BUZAU	206	1,7	126	80					24
CARAS-SEVERIN	130	1,1	51	79					34
CALARASI	76	0,6	36	40					41
CLUJ	750	6,2	374	376					2
CONSTANTA	496	4,1	210	286					4
COVASNA	154	1,3	104	50					30
DAMBOVITA	188	1,5	91	97					25
DOLJ	314	2,6	108	206					10
GALATI	230	1,9	74	156					20
GIURGIU	104	0,9	68	36					39
GORJ	120	1,0	56	64					35
HARGHITA	271	2,2	156	115					15
HUNEDOARA	270	2,2	101	169					16
IALOMITA	77	0,6	29	48					40
IASI	408	3,4	188	219	1				6
MARAMURES	313	2,6	128	185					11
MEHEDINTI	119	1,0	65	54					36
MURES	254	2,1	105	149					18
NEAMT	250	2,1	119	130	1				19
OLT	108	0,9	58	50					38
PRAHOVA	546	4,5	321	225					3
SALAJ	146	1,2	76	70					33
SATU MARE	214	1,8	93	121					22
SIBIU	310	2,6	159	151					12
SUCEAVA	228	1,9	130	98					21
TELEORMAN	112	0,9	68	43	1				37
TIMIS	488	4,0	140	348					5
TULCEA	65	0,5	33	32					42
VASLUI	150	1,2	97	53					32
VALCEA	207	1,7	122	85					23
VRANCEA	174	1,4	94	80					27
MUN. BUCURESTI	2048	16,9	409	1639					1
ILFOV	168	1,4	42	126					29

Tabel nr. 3 bis

**Numărul de înmatriculări la Registrul Comerțului,
pe județe și surse de proveniență a capitalului,
în perioada Ianuarie - Aprilie 2004**

Județul	Total		din care:					Ierarhia în funcție de: *	
			Capital privat			Capital majoritar de stat			Capital mixt (stat+privat)
			din care:			din care:			Societăți comerciale
			PF+AF	Societăți comerciale	OC	RA	Societăți comerciale		Societăți comerciale
Nr.	%	Nr.	Nr.	Nr.	Nr.	Nr.	Nr.		
0	1	2	3	4	5	6	7	8	9
Total ROMÂNIA	55028	100,0	25456	29552	5	2	3	3	X
ALBA	1205	2,2	731	471		2			17
ARAD	1867	3,4	1100	767					6
ARGES	1444	2,6	669	775					11
BACAU	1230	2,2	427	803					14
BIHOR	1580	2,9	767	813					8
BISTRITA-NASAUD	734	1,3	404	330					30
BOTOSANI	806	1,5	588	218					27
BRASOV	1338	2,4	412	926					12
BRAILA	879	1,6	510	368					25
BUZAU	1011	1,8	619	392					21
CARAS-SEVERIN	527	1,0	185	342					36
CALARASI	409	0,7	218	190					40
CLUJ	3223	5,9	1598	1625					2
CONSTANTA	2308	4,2	1133	1175					3
COVASNA	505	0,9	319	186					37
DAMBOVITA	742	1,3	365	377					28
DOLJ	1470	2,7	609	861					10
GALATI	949	1,7	301	647					23
GIURGIU	457	0,8	301	155					38
GORJ	569	1,0	256	313					34
HARGHITA	1140	2,1	706	434					19
HUNEDOARA	1230	2,2	552	676			1		15
IALOMITA	363	0,7	175	186				1	41
IASI	1558	2,8	663	894	1				9
MARAMURES	1230	2,2	534	695					16
MEHEDINTI	640	1,2	412	228					33
MURES	1258	2,3	536	722					13
NEAMT	1147	2,1	512	633	3				18
OLT	540	1,0	249	291					35
PRAHOVA	2210	4,0	1309	900			1		4
SALAJ	727	1,3	440	287					31
SATU MARE	1136	2,1	614	522					20
SIBIU	1590	2,9	930	659				1	7
SUCEAVA	914	1,7	450	464					24
TELEORMAN	432	0,8	239	192	1				39
TIMIS	1994	3,6	714	1280					5
TULCEA	323	0,6	183	140					42
VASLUI	737	1,3	443	294					29
VALCEA	974	1,8	557	417					22
VRANCEA	700	1,3	358	342					32
MUN. BUCURESTI	10108	18,4	3147	6960			1		1
ILFOV	824	1,5	221	602				1	26

**Numărul de înmatriculări la Registrul Comerțului,
pe județe și categorii de comercianți,
în luna Aprilie 2004**

Județul	Total		din care:						
			PF+AF	societăți comerciale: 6941				RA	OC
	SNC	SCS		SRL	SA	Nr.	Nr.		
	Nr.	%	Nr.	Nr.	Nr.			Nr.	Nr.
0	1	2	3	4	5	6	7	8	9
Total ROMÂNIA	12131	100,0	5187	3	2	6853	83		3
ALBA	267	2,2	147			119	1		
ARAD	389	3,2	207		1	179	2		
ARGES	324	2,7	152			172			
BACAU	288	2,4	112			172	4		
BIHOR	358	3,0	136			221	1		
BISTRITA-NASAUD	153	1,3	81			71	1		
BOTOSANI	168	1,4	132			35	1		
BRASOV	309	2,5	106			202	1		
BRAILA	181	1,5	83			96	2		
BUZAU	206	1,7	126			80			
CARAS-SEVERIN	130	1,1	51			79			
CALARASI	76	0,6	36			40			
CLUJ	750	6,2	374			369	7		
CONSTANTA	496	4,1	210			284	2		
COVASNA	154	1,3	104			49	1		
DAMBOVITA	188	1,5	91			96	1		
DOLJ	314	2,6	108			199	7		
GALATI	230	1,9	74			154	2		
GIURGIU	104	0,9	68			36			
GORJ	120	1,0	56			60	4		
HARGHITA	271	2,2	156			115			
HUNEDOARA	270	2,2	101			164	5		
IALOMITA	77	0,6	29			47	1		
IASI	408	3,4	188			218	1		1
MARAMURES	313	2,6	128			185			
MEHEDINTI	119	1,0	65			54			
MURES	254	2,1	105			149			
NEAMT	250	2,1	119			130			1
OLT	108	0,9	58			50			
PRAHOVA	546	4,5	321			221	4		
SALAJ	146	1,2	76			70			
SATU MARE	214	1,8	93			119	2		
SIBIU	310	2,6	159			150	1		
SUCEAVA	228	1,9	130			95	3		
TELEORMAN	112	0,9	68			43			1
TIMIS	488	4,0	140	2		343	3		
TULCEA	65	0,5	33	1		31			
VASLUI	150	1,2	97			53			
VALCEA	207	1,7	122			85			
VRANCEA	174	1,4	94			80			
MUN. BUCURESTI	2048	16,9	409			1616	23		
ILFOV	168	1,4	42		1	122	3		

**Numărul de înmatriculări la Registrul Comerțului,
pe județe și categorii de comercianți,
în perioada Ianuarie - Aprilie 2004**

Județul	Total		din care:						
			PF+AF	societăți comerciale: 23920				RA	OC
	SNC	SCS		SRL	SA				
	Nr.	%	Nr.	Nr.	Nr.	Nr.	Nr.	Nr.	
0	1	2	3	4	5	6	7	8	9
Total ROMÂNIA	55028	100,0	25456	8	5	29277	270	6	5
ALBA	1205	2,2	731			469	2	3	
ARAD	1867	3,4	1100		2	760	5		
ARGES	1444	2,6	669			772	3		
BACAU	1230	2,2	427			790	13		
BIHOR	1580	2,9	767			809	4		
BISTRITA-NASAUD	734	1,3	404			326	4		
BOTOSANI	806	1,5	588			215	3		
BRASOV	1338	2,4	412			911	15		
BRAILA	879	1,6	510			364	4		1
BUZAU	1011	1,8	619			388	4		
CARAS-SEVERIN	527	1,0	185			342		1	
CALARASI	409	0,7	218			190			
CLUJ	3223	5,9	1598			1610	15		
CONSTANTA	2308	4,2	1133			1166	9		
COVASNA	505	0,9	319			185	1		
DAMBOVITA	742	1,3	365			376	1		
DOLJ	1470	2,7	609			849	12		
GALATI	949	1,7	301			643	4	1	
GIURGIU	457	0,8	301			155		1	
GORJ	569	1,0	256			306	7		
HARGHITA	1140	2,1	706			433	1		
HUNEDOARA	1230	2,2	552			664	14		
IALOMITA	363	0,7	175			185	3		
IASI	1558	2,8	663			888	6		1
MARAMURES	1230	2,2	534			692	3		
MEHEDINTI	640	1,2	412			225	3		
MURES	1258	2,3	536			721	1		
NEAMT	1147	2,1	512			628	5		2
OLT	540	1,0	249			288	3		
PRAHOVA	2210	4,0	1309	1		892	8		
SALAJ	727	1,3	440			287			
SATU MARE	1136	2,1	614			519	3		
SIBIU	1590	2,9	930			658	2		
SUCEAVA	914	1,7	450			458	6		
TELEORMAN	432	0,8	239			191	1		1
TIMIS	1994	3,6	714	4		1266	10		
TULCEA	323	0,6	183	1		139			
VASLUI	737	1,3	443			294			
VALCEA	974	1,8	557		1	413	3		
VRANCEA	700	1,3	358			339	3		
MUN. BUCURESTI	10108	18,4	3147	2		6883	76		
ILFOV	824	1,5	221		2	588	13		

**Numărul de înmatriculări la Registrul Comerțului,
pe domenii de activitate* și categorii de comercianți,
în luna Aprilie 2004**

Diviziune CAEN	Domeniul de activitate	Total		din care:						
				PF+AF	societăți comerciale: 6941				RA	OC
					SNC	SCS	SRL	SA		
					Număr	Număr	Număr	Număr		
0	1	2	3	4	5	6	7	8	9	10
	Total ROMÂNIA	12131	100,0	5187	3	2	6853	83		3
1	Agricultura si servicii auxiliare	344	2,8	226			117	1		
2	Silvicultura, exploatare forestiera si economia vinatului	62	0,5	6			55	1		
5	Pescuitul si piscicultura	23	0,2	17			6			
10	Extractia si prepararea carbunelui	6	0,0				2	4		
11	Extractia petrolului si gazelor naturale (exclusiv prospectiunile)	2	0,0				1	1		
12	Extractia si prepararea minereurilor radioactive									
13	Extractia si prepararea minereurilor metalifere									
14	Alte activitati extractive	10	0,1				9	1		
15	Industria alimentara si a bauturilor	289	2,4	178			109	2		
16	Industria tutunului	1	0,0				1			
17	Industria textila si a produselor textile	48	0,4	24			24			
18	Industria confectiilor de imbracaminte	109	0,9	50			59			
19	Industria pielariei si incaltamintei	34	0,3	9			25			
20	Industria de prelucrare a lemnului (exclusiv productia de mobila)	312	2,6	190			120	2		
21	Industria celulozei, hirtiei si cartonului	10	0,1	2			8			
22	Edituri, poligrafie si reproducerea inregistrarii pe suporti	68	0,6	11			57			
23	Industria de prelucrare a titeiului, cocsificarea carbunelui si tratarea combustibililor nucleari	1	0,0				1			
24	Industria chimica si a fibrelor sintetice si artificiale	14	0,1				13	1		
25	Industria de prelucrare a cauciucului si a maselor plastice	32	0,3	1			31			
26	Industria altor produse din minerale nemetalice	119	1,0	63			56			
27	Industria metalurgica	6	0,0	1			3	2		
28	Industria constructiilor metalice si a produselor din metal (exclusiv masini, utilaje si instalatii)	162	1,3	69			92	1		
29	Industria de masini si echipamente	19	0,2	1			16	2		
30	Industria de mijloace ale tehnicii de calcul si de birou	4	0,0	1			3			
31	Industria de masini si aparate electrice	8	0,1				8			
32	Industria de echipamente, aparate de radio, televiziune si comunicatii	5	0,0	2			3			
33	Industria de aparatura si instrumente medicale, de precizie, optice si ceasornicarie	23	0,2	9			13	1		
34	Industria mijloacelor de transport rutier	1	0,0				1			
35	Industria altor mijloace de transport	11	0,1	1			10			
36	Productia de mobilier si alte activitati industriale n.c.a.	130	1,1	60			67	2		1
37	Recuperarea deseurilor si resturilor de materiale reciclabile	36	0,3	6			30			
40	Productia, transportul si distributia de energie electrica si termica, gaze si apa calda	9	0,1				4	5		
41	Gospodarirea resurselor de apa, captarea, tratarea si distributia apei									
45	Constructii	1219	10,0	551			659	9		

**Numărul de înmatriculări la Registrul Comerțului,
pe domenii de activitate* și categorii de comercianți,
în perioada Ianuarie - Aprilie 2004**

Diviziune CAEN	Domeniul de activitate	Total		din care:						RA	OC	
				PF+AF	societăți comerciale: 29561				RA			OC
					SNC	SCS	SRL	SA				
					Număr	Număr	Număr	Număr				
0	1	2	3	4	5	6	7	8	9	10		
	Total ROMÂNIA	55028	100,0	25456	8	5	29277	270	1	9		
1	Agricultura si servicii auxiliare	1525	2,8	959			552	14				
2	Silvicultura, exploatare forestiera si economia vinatului	292	0,5	52			232	2		6		
5	Pescuitul si piscicultura	167	0,3	128			38	1				
10	Extractia si prepararea carbunelui	7	0,0				3	4				
11	Extractia petrolului si gazelor naturale (exclusiv prospectiunile)	5	0,0	1			2	2				
12	Extractia si prepararea minereurilor radioactive											
13	Extractia si prepararea minereurilor metalifere											
14	Alte activitati extractive	44	0,1	2			40	2				
15	Industria alimentara si a bauturilor	1251	2,3	741			503	7				
16	Industria tutunului	1	0,0				1					
17	Industria textila si a produselor textile	213	0,4	95			116	2				
18	Industria confecțiilor de îmbracaminte	573	1,0	264			307	2				
19	Industria pielariei si incaltamintei	153	0,3	45			106	2				
20	Industria de prelucrare a lemnului (exclusiv productia de mobila)	1260	2,3	794			462	4				
21	Industria celulozei, hirtiei si cartonului	50	0,1	7			43					
22	Edituri, poligrafie si reproducerea inregistrarilor pe suporti	346	0,6	50			289	7				
23	Industria de prelucrare a titeiului, cocsificarea carbunelui si tratarea combustibililor nucleari	5	0,0	1			3	1				
24	Industria chimica si a fibrelor sintetice si artificiale	40	0,1	2			34	4				
25	Industria de prelucrare a cauciucului si a maselor plastice	160	0,3	22			138					
26	Industria altor produse din minerale nemetalice	464	0,8	277			182	5				
27	Industria metalurgica	19	0,0	4			13	2				
28	Industria constructiilor metalice si a produselor din metal (exclusiv masini, utilaje si instalatii)	787	1,4	353			425	9				
29	Industria de masini si echipamente	79	0,1	5			71	3				
30	Industria de mijloace ale tehnicii de calcul si de birou	24	0,0	1			23					
31	Industria de masini si aparate electrice	36	0,1	2			34					
32	Industria de echipamente, aparate de radio, televiziune si comunicatii	17	0,0	7			9	1				
33	Industria de aparatura si instrumente medicale, de precizie, optice si ceasornicarie	120	0,2	51			66	3				
34	Industria mijloacelor de transport rutier	15	0,0	1			14					
35	Industria altor mijloace de transport	43	0,1	3			40					
36	Productia de mobilier si alte activitati industriale n.c.a.	675	1,2	345			324	5		1		
37	Recuperarea deseurilor si resturilor de materiale reciclabile	169	0,3	22			144	3				
40	Productia, transportul si distributia de energie electrica si termica, gaze si apa calda	23	0,0				13	10				
41	Gospodarirea resurselor de apa, captarea, tratarea si distributia apei	7	0,0	2			4	1				
45	Constructii	4675	8,5	1993	1	1	2643	37				

**Numărul societăților comerciale înmatriculate
și valoarea capitalului social subscris, pe județe,
în luna Aprilie 2004**

Județul	Total societăți comerciale înmatriculate		Valoarea capitalului social subscris		Valoarea medie a capitalului social subscris pe societate
	Nr.	%	mil. Lei	%	mil. Lei
0	1	2	3	4	5
Total ROMÂNIA	6941	100,0	12261850,3	100,0	7,9
ALBA	120	1,7	943,6	***	7,9
ARAD	182	2,6	27234,0	0,2	150,5
ARGES	172	2,5	1291,4	0,0	7,5
BACAU	176	2,5	1104,9	***	6,4
BIHOR	222	3,2	4271,4	0,0	19,2
BISTRITA-NASAUD	72	1,0	10831,8	0,1	150,4
BOTOSANI	36	0,5	383,4	***	10,7
BRASOV	203	2,9	915,4	***	4,5
BRAILA	98	1,4	2163,5	0,0	22,3
BUZAU	80	1,2	10978,4	0,1	137,2
CARAS-SEVERIN	79	1,1	1836,9	0,0	23,3
CALARASI	40	0,6	314,0	***	8,1
CLUJ	376	5,4	14164,4	0,1	37,9
CONSTANTA	286	4,1	3704,2	0,0	13,0
COVASNA	50	0,7	968,0	***	19,4
DAMBOVITA	97	1,4	29605,1	0,2	305,2
DOLJ	206	3,0	2123481,0	17,3	10409,2
GALATI	156	2,2	134062,8	1,1	870,5
GIURGIU	36	0,5	121,0	***	3,5
GORJ	64	0,9	7885332,7	64,3	125164,0
HARGHITA	115	1,7	2795,2	0,0	24,3
HUNEDOARA	169	2,4	28809,3	0,2	174,6
IALOMITA	48	0,7	170,1	***	3,7
IASI	219	3,2	1080,9	***	5,0
MARAMURES	185	2,7	753,6	***	4,1
MEHEDINTI	54	0,8	272,9	***	5,1
MURES	149	2,1	433,3	***	2,9
NEAMT	130	1,9	1905,2	0,0	14,7
OLT	50	0,7	390,4	***	7,8
PRAHOVA	225	3,2	371212,0	3,0	1649,8
SALAJ	70	1,0	6672,8	0,1	95,3
SATU MARE	121	1,7	29237,0	0,2	241,6
SIBIU	151	2,2	2750,8	0,0	18,2
SUCEAVA	98	1,4	16249,4	0,1	165,8
TELEORMAN	43	0,6	115,0	***	2,7
TIMIS	348	5,0	8088,7	0,1	23,3
TULCEA	32	0,5	72,1	***	2,3
VASLUI	53	0,8	296,0	***	5,6
VALCEA	85	1,2	2509,9	0,0	29,5
VRANCEA	80	1,2	471,0	***	5,9
MUN. BUCURESTI	1639	23,6	853279,5	7,0	523,2
ILFOV	126	1,8	680577,3	5,6	5444,6

**Numărul societăților comerciale înmatriculate
și valoarea capitalului social subscris, pe județe,
în perioada Ianuarie - Aprilie 2004**

Județul	Total societăți comerciale înmatriculate		Valoarea capitalului social subscris		Valoarea medie a capitalului social subscris pe societate
	Nr.	%	mil. Lei	%	mil. Lei
0	1	2	3	4	5
Total ROMÂNIA	29561	100,0	19071569,9	100,0	98,2
ALBA	471	1,6	10050,4	0,1	3,7
ARAD	767	2,6	66381,3	0,6	31,6
ARGES	775	2,7	21323,3	0,3	9,3
BACAU	803	2,8	36841,2	0,5	97,8
BIHOR	813	2,6	55826,9	0,8	100,4
BISTRITA-NASAUD	330	1,1	31973,7	0,3	26,2
BOTOSANI	218	0,8	6182,6	0,1	7,0
BRASOV	926	3,2	263167,2	3,9	748,5
BRAILA	368	1,2	4765,9	0,0	8,5
BUZAU	392	1,4	60147,4	0,7	210,8
CARAS-SEVERIN	342	1,2	3059,2	0,0	3,1
CALARASI	190	0,7	826,0	***	2,6
CLUJ	1625	5,5	73623,7	0,9	39,8
CONSTANTA	1175	3,9	13115,4	0,1	4,0
COVASNA	186	0,6	2908,8	0,0	11,1
DAMBOVITA	377	1,2	32400,3	0,0	4,1
DOLJ	861	2,9	2139033,8	0,2	49,8
GALATI	647	2,2	1362966,0	18,0	6,6
GIURGIU	155	0,5	7783,1	0,1	8,2
GORJ	313	1,1	7890666,5	0,1	52,0
HARGHITA	434	1,4	15155,3	0,2	4,7
HUNEDOARA	678	2,3	153297,3	1,8	488,8
IALOMITA	188	0,6	20558,2	0,3	23,8
IASI	894	3,0	4631,5	0,1	4,4
MARAMURES	696	2,3	15581,9	0,2	3,6
MEHEDINTI	228	0,8	20163,8	0,3	2,5
MURES	722	2,5	9703,9	0,1	27,4
NEAMT	633	2,2	5567,6	0,1	9,1
OLT	291	1,1	1339,6	0,0	3,6
PRAHOVA	901	3,0	489526,4	1,7	414,4
SALAJ	287	1,0	23365,1	0,2	171,4
SATU MARE	522	1,8	37316,6	0,1	14,5
SIBIU	660	2,3	26099,7	0,3	7,5
SUCEAVA	464	1,6	18523,9	0,0	2,5
TELEORMAN	192	0,7	49524,0	0,7	5,7
TIMIS	1280	4,1	1047783,4	15,3	15,1
TULCEA	140	0,5	13100,1	0,2	4,6
VASLUI	294	1,1	4137,4	0,1	10,3
VALCEA	417	1,5	10228,7	0,1	5,7
VRANCEA	342	1,2	3428,5	0,0	7,6
MUN. BUCURESTI	6961	23,5	1788118,7	13,7	104,6
ILFOV	603	2,1	3231375,8	37,5	212,8

**Numărul societăților comerciale înmatriculate
și valoarea capitalului social subscris, pe forme juridice,
în luna Aprilie 2004**

Forma juridică	Total societăți comerciale înmatriculate		Valoarea capitalului social subscris		Valoarea medie a capitalului social subscris pe societate
	Nr.	%	mil. Lei	%	mil. Lei
0	1	2	3	4	5
Total ROMÂNIA	6941	100,0	12261850,3	100,0	1766,6
SNC	3	0,0	245,46	0,0	81,8
SCS	2	0,0	4,01	0,0	2,0
SA	83	1,2	10859403,03	88,6	130836,2
SRL	6853	98,7	1402197,77	11,4	204,6
SCA					

Notă: La calculul mediei au fost excluse sucursalele datorită faptului că acestea, conform Legii nr. 31/1990, nu au personalitate juridică

*** Sub 0,01%

Grafic nr. 3

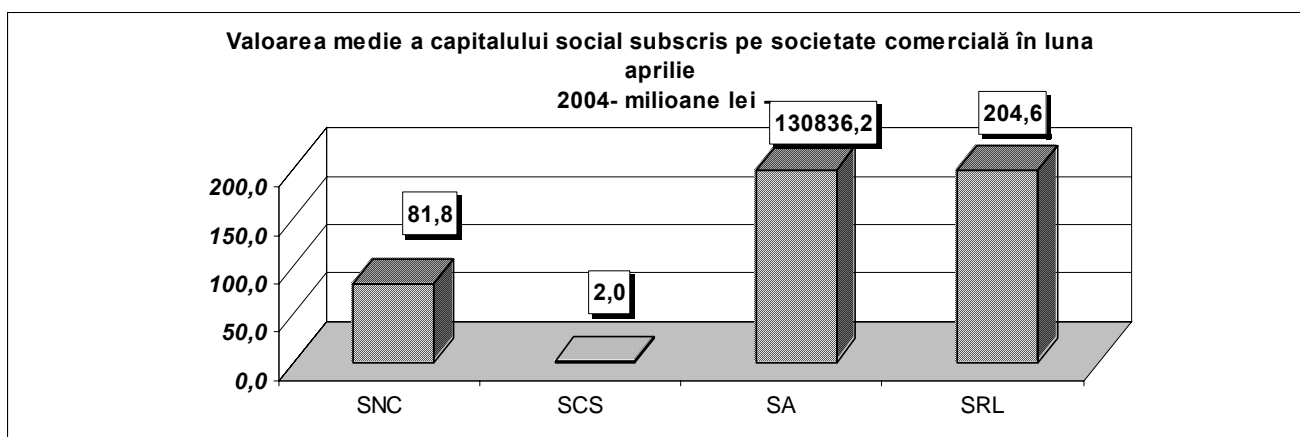

Grafic nr. 2 bis

**Numărul societăților comerciale înmatriculate
și valoarea capitalului social subscris, pe forme juridice,
în perioada Ianuarie - Aprilie 2004**

Forma juridică	Total societăți comerciale înmatriculate		Valoarea capitalului social subscris		Valoarea medie a capitalului social subscris pe societate
	Nr.	%	mil. Lei	%	mil. Lei
0	1	2	3	4	5
Total ROMÂNIA	29561	100,0	19071569,9	100,0	645,2
SNC	8	0,0	253,46	0,0	31,7
SCS	5	0,0	206,90	0,0	41,4
SA	270	0,9	16492775,40	86,5	61084,4
SRL	29277	99,0	2578309,15	13,5	88,1
SCA	1	0,0	25,00	0,0	25,0

Notă: La calculul mediei au fost excluse sucursalele datorită faptului că acestea, conform Legii nr. 31/1990, nu au personalitate juridică

*** Sub 0,01%

Grafic nr. 3 bis

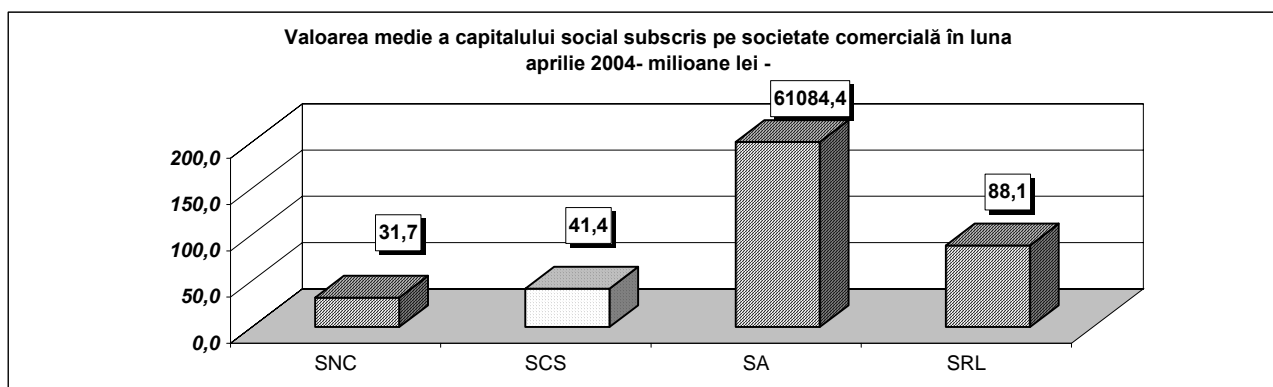

Tabel nr. 7

**Mentiuni in Registrul Comertului pe judete si categorii de comercianti in luna
Aprilie 2004**

Denumire judet	Total mentiuni, din care:		Mentiuni persoane fizice		Mentiuni persoane juridice	
	Nr.	%	Nr.	%	Nr.	%
0	1	2	3	4	5	6
Total Romania	54528	100,0	3224	5,9	51304	94,1
ALBA	790	1,45	43	0,08	747	1,37
ARAD	1655	3,04	131	0,24	1524	2,79
ARGES	949	1,74	202	0,37	747	1,37
BACAU	3158	5,79	144	0,26	3014	5,53
BIHOR	2177	3,99	112	0,21	2065	3,79
BISTRITA-NASAUD	1639	3,01	99	0,18	1540	2,82
BOTOSANI	469	0,86	63	0,12	406	0,74
BRAILA	600	1,10	0	0,00	600	1,10
BRASOV	1276	2,34	56	0,10	1220	2,24
BUZAU	592	1,09	58	0,11	534	0,98
CALARASI	343	0,63	11	0,02	332	0,61
CARAS-SEVERIN	901	1,65	61	0,11	840	1,54
CLUJ	3123	5,73	40	0,07	3083	5,65
CONSTANTA	2891	5,30	687	1,26	2204	4,04
COVASNA	1246	2,29	42	0,08	1204	2,21
DIMBOVITA	322	0,59	58	0,11	264	0,48
DOLJ	2678	4,91	48	0,09	2630	4,82
GALATI	2888	5,30	51	0,09	2837	5,20
GIURGIU	283	0,52	-68	-0,12	351	0,64
GORJ	618	1,13	100	0,18	518	0,95
HARGHITA	1051	1,93	39	0,07	1012	1,86
HUNEDOARA	916	1,68	21	0,04	895	1,64
IALOMITA	531	0,97	20	0,04	511	0,94
IASI	1663	3,05	92	0,17	1571	2,88
MARAMURES	558	1,02	128	0,23	430	0,79
MEHEDINTI	696	1,28	26	0,05	670	1,23
MURES	955	1,75	33	0,06	922	1,69
NEAMT	1092	2,00	76	0,14	1016	1,86
OLT	471	0,86	73	0,13	398	0,73
PRAHOVA	2015	3,70	86	0,16	1929	3,54
SALAJ	572	1,05	24	0,04	548	1,00
SATU MARE	971	1,78	69	0,13	902	1,65
SIBIU	1013	1,86	58	0,11	955	1,75
SUCEAVA	1640	3,01	120	0,22	1520	2,79
TELEORMAN	255	0,47	40	0,07	215	0,39
TIMIS	987	1,81	21	0,04	966	1,77
TULCEA	645	1,18	19	0,03	626	1,15
VASLUI	326	0,60	60	0,11	266	0,49
VILCEA	1109	2,03	68	0,12	1041	1,91
VRANCEA	1079	1,98	22	0,04	1057	1,94
MUNICIPIUL BUCURESTI	6534	11,98	171	0,31	6363	11,67
ILFOV	851	1,56	20	0,04	831	1,52

Tabel nr. 7 bis

Mentiuni in Registrul Comertului pe judete si categorii de comercianti in perioada
ianuarie - Aprilie 2004

Denumire judet	Total mentiuni, din care:		Mentiuni persoane fizice		Mentiuni persoane juridice	
	Nr.	%	Nr.	%	Nr.	%
0	1	2	3	4	5	6
Total Romania	196869	100,0	20307	10,3	176562	89,7
ALBA	2789	1,42	648	0,33	2141	1,09
ARAD	5499	2,79	848	0,43	4651	2,36
ARGES	4260	2,16	1522	0,77	2738	1,39
BACAU	9554	4,85	676	0,34	8878	4,51
BIHOR	8259	4,20	691	0,35	7568	3,84
BISTRITA-NASAUD	5372	2,73	615	0,31	4757	2,42
BOTOSANI	1592	0,81	330	0,17	1262	0,64
BRAILA	2776	1,41	219	0,11	2557	1,30
BRASOV	5417	2,75	315	0,16	5102	2,59
BUZAU	2494	1,27	451	0,23	2043	1,04
CALARASI	957	0,49	166	0,08	791	0,40
CARAS-SEVERIN	7783	3,95	276	0,14	7507	3,81
CLUJ	11488	5,84	767	0,39	10721	5,45
CONSTANTA	9011	4,58	1169	0,59	7842	3,98
COVASNA	4539	2,31	190	0,10	4349	2,21
DIMBOVITA	2175	1,10	1390	0,71	785	0,40
DOLJ	7820	3,97	280	0,14	7540	3,83
GALATI	8465	4,30	262	0,13	8203	4,17
GIURGIU	1209	0,61	9	0,00	1200	0,61
GORJ	2144	1,09	433	0,22	1711	0,87
HARGHITA	3270	1,66	540	0,27	2730	1,39
HUNEDOARA	2392	1,22	178	0,09	2214	1,12
IALOMITA	1844	0,94	155	0,08	1689	0,86
IASI	6302	3,20	577	0,29	5725	2,91
MARAMURES	2920	1,48	781	0,40	2139	1,09
MEHEDINTI	2220	1,13	177	0,09	2043	1,04
MURES	5659	2,87	724	0,37	4935	2,51
NEAMT	3317	1,68	388	0,20	2929	1,49
OLT	1803	0,92	434	0,22	1369	0,70
PRAHOVA	6601	3,35	854	0,43	5747	2,92
SALAJ	2040	1,04	206	0,10	1834	0,93
SATU MARE	2830	1,44	412	0,21	2418	1,23
SIBIU	2865	1,46	369	0,19	2496	1,27
SUCEAVA	5736	2,91	784	0,40	4952	2,52
TELEORMAN	1377	0,70	217	0,11	1160	0,59
TIMIS	3830	1,95	254	0,13	3576	1,82
TULCEA	3083	1,57	116	0,06	2967	1,51
VASLUI	1177	0,60	317	0,16	860	0,44
VILCEA	3844	1,95	496	0,25	3348	1,70
VRANCEA	3685	1,87	233	0,12	3452	1,75
MUNICIPIUL BUCURESTI	23205	11,79	655	0,33	22550	11,45
ILFOV	3266	1,66	183	0,09	3083	1,57

Tabel nr. 8

Majorarile de capital social pe judete in luna - Aprilie 2004

Denumire judet	Majorari de capital (in milioane lei)						
	Total mentiuni		0-5	5 --10	10 --25	25-100	> 100
	Nr.	%	Nr.	Nr.	Nr.	Nr.	Nr.
0	1	2	3	4	5	6	7
Total Romania	1101	100,0	150	78	60	174	639
ALBA	14	1,27	2	1	0	3	8
ARAD	27	2,45	7	0	1	4	15
ARGES	25	2,27	3	5	1	1	15
BACAU	14	1,27	1	0	2	1	10
BIHOR	30	2,72	8	4	0	5	13
BISTRITA-NASAUD	9	0,82	0	1	0	2	6
BOTOSANI	20	1,82	1	2	4	4	9
BRASOV	8	0,73	3	0	0	1	4
BRAILA	53	4,81	3	3	6	11	30
BUZAU	12	1,09	2	1	0	5	4
CARAS-SEVERIN	4	0,36	0	0	1	0	3
CALARASI	6	0,54	2	2	0	0	2
CLUJ	43	3,91	9	3	5	4	22
CONSTANTA	62	5,63	8	4	2	11	37
COVASNA	10	0,91	3	0	1	3	3
DIMBOVITA	16	1,45	0	0	0	4	12
DOLJ	41	3,72	4	0	1	7	29
GALATI	27	2,45	0	3	1	6	17
GIURGIU	13	1,18	1	0	1	1	10
GORJ	8	0,73	0	1	1	5	1
HARGHITA	23	2,09	3	1	1	2	16
HUNEDOARA	22	2,00	8	1	1	4	8
IALOMITA	7	0,64	0	2	0	1	4
IASI	21	1,91	2	0	2	3	14
MARAMURES	10	0,91	5	1	1	0	3
MEHEDINTI	8	0,73	0	0	0	2	6
MURES	25	2,27	1	3	0	6	15
NEAMT	29	2,63	3	0	1	5	20
OLT	7	0,64	1	1	0	0	5
PRAHOVA	29	2,63	4	1	1	2	21
SALAJ	8	0,73	0	1	0	2	5
SATU MARE	15	1,36	2	1	3	2	7
SIBIU	23	7,00	3	1	2	5	12
SUCEAVA	49	4,45	10	1	1	7	30
TELEORMAN	7	0,64	2	1	0	2	2
TIMIS	36	3,27	11	3	0	3	19
TULCEA	8	0,73	1	1	1	1	4
VASLUI	6	0,54	2	0	0	1	3
VILCEA	17	1,54	3	2	0	5	7
VRANCEA	14	1,27	0	0	1	2	11
MUNICIPIUL BUCURESTI	272	24,70	31	26	17	39	159
ILFOV	23	2,09	1	1	1	2	18

Tabel nr. 8 bis

Majorarile de capital social pe judete in perioada Ianuarie - Aprilie 2004

Denumire judet	Majorari de capital (in milioane lei)						
	Total mentiuni		0-5	5 --10	10 --25	25-100	> 100
	Nr.	%	Nr.	Nr.	Nr.	Nr.	Nr.
0	1	2	3	4	5	6	7
Total Romania	4528	100,0	716	361	251	723	2477
ALBA	70	1,55	18	10	4	8	30
ARAD	93	2,05	21	7	7	8	50
ARGES	99	2,19	10	8	8	15	58
BACAU	53	1,17	7	1	3	11	31
BIHOR	106	2,34	24	9	1	19	53
BISTRITA-NASAUD	46	1,02	3	2	0	9	32
BOTOSANI	83	1,83	5	2	7	17	52
BRASOV	62	1,37	12	4	1	9	36
BRAILA	166	3,67	16	16	13	26	95
BUZAU	62	1,37	16	1	6	10	29
CARAS-SEVERIN	31	0,68	3	2	2	3	21
CALARASI	36	0,80	6	3	2	7	18
CLUJ	142	3,14	20	14	12	18	78
CONSTANTA	254	5,61	43	21	17	43	130
COVASNA	39	0,86	6	0	3	13	17
DIMBOVITA	57	1,26	6	1	2	16	32
DOLJ	133	2,94	20	11	4	25	73
GALATI	93	2,05	8	8	5	17	55
GIURGIU	42	0,93	2	5	2	2	31
GORJ	35	0,77	1	1	6	11	16
HARGHITA	78	1,72	9	5	2	16	46
HUNEDOARA	73	1,61	16	4	6	14	33
IALOMITA	35	0,77	4	2	4	7	18
IASI	122	2,69	24	6	12	18	62
MARAMURES	56	1,24	16	5	3	12	20
MEHEDINTI	40	0,88	2	1	3	10	24
MURES	86	1,90	15	7	2	18	44
NEAMT	118	2,61	17	1	5	11	84
OLT	32	0,71	7	3	0	5	17
PRAHOVA	136	3,00	25	8	3	23	77
SALAJ	35	0,77	4	5	0	6	20
SATU MARE	65	1,44	11	7	6	11	30
SIBIU	87	7,00	11	6	4	21	45
SUCEAVA	184	4,06	37	2	4	26	115
TELEORMAN	33	0,73	5	4	4	6	14
TIMIS	162	3,58	44	22	3	22	71
TULCEA	38	0,84	8	2	3	8	17
VASLUI	37	0,82	8	2	0	2	25
VILCEA	75	1,66	8	9	7	16	35
VRANCEA	53	1,17	5	5	1	15	27
MUNICIPIUL BUCURESTI	1191	26,30	181	125	68	158	659
ILFOV	90	1,99	12	4	6	11	57

Reducerile de capital social pe judete in luna - Aprilie 2004

Denumire judet	Reduceri de capital (in milioane lei)						
	P.J., din care:.		0-5	5 --10	10 --25	25-100	> 100
	Nr.	%	Nr.	Nr.	Nr.	Nr.	Nr.
0	7	8	9	10	11	12	13
Total Romania	110	100	5	2	9	43	51
ALBA	5	4,55	0	0	0	4	1
ARAD	4	3,64	0	0	0	1	3
ARGES	2	1,82	0	0	0	1	1
BACAU	3	2,73	0	0	0	0	3
BIHOR	8	7,27	0	0	2	5	1
BISTRITA-NASAUD	1	0,91	0	0	0	1	0
BOTOSANI	1	0,91	0	0	0	1	0
BRASOV	2	1,82	0	0	0	2	0
BRAILA	4	3,64	0	0	0	3	1
BUZAU	1	0,91	0	0	0	0	1
CARAS-SEVERIN	1	0,91	0	0	0	1	0
CALARASI	1	0,91	0	0	0	1	0
CLUJ	8	7,27	0	0	1	4	3
CONSTANTA	6	5,45	1	1	1	0	3
COVASNA	1	0,91	0	0	0	1	0
DIMBOVITA	2	1,82	0	0	0	1	1
DOLJ	1	0,91	1	0	0	0	0
GALATI	0	0,00	0	0	0	0	0
GIURGIU	2	1,82	1	0	0	0	1
GORJ	1	0,91	0	0	1	0	0
HARGHITA	0	0,00	0	0	0	0	0
HUNEDOARA	3	2,73	0	0	0	2	1
IALOMITA	1	0,91	0	0	0	0	1
IASI	0	0,00	0	0	0	0	0
MARAMURES	4	3,64	1	0	0	3	0
MEHEDINTI	0	0,00	0	0	0	0	0
MURES	4	3,64	0	0	0	2	2
NEAMT	0	0,00	0	0	0	0	0
OLT	0	0,00	0	0	0	0	0
PRAHOVA	3	2,73	0	0	0	0	3
SALAJ	0	0,00	0	0	0	0	0
SATU MARE	3	2,73	0	0	0	2	1
SIBIU	6	5,45	0	0	1	4	1
SUCEAVA	3	2,73	0	0	0	0	3
TELEORMAN	1	0,91	0	0	0	1	0
TIMIS	3	2,73	0	0	1	1	1
TULCEA	4	3,64	1	0	0	0	3
VASLUI	2	1,82	0	0	0	0	2
VILCEA	2	1,82	0	0	1	0	1
VRANCEA	1	0,91	0	0	0	1	0
MUNICIPIUL BUCURESTI	14	12,73	0	1	1	1	11
ILFOV	2	1,82	0	0	0	0	2

Reducerile de capital social pe judete in perioada Ianuarie - Aprilie 2004

Denumire judet	Reduceri de capital (in milioane lei)						
	P.J., din care:.		0-5	5 --10	10 --25	25-100	> 100
	Nr.	%	Nr.	Nr.	Nr.	Nr.	Nr.
0	7	8	9	10	11	12	13
Total Romania	460	100	32	13	38	170	207
ALBA	9	1,96	1	0	0	6	2
ARAD	22	4,78	0	0	0	10	12
ARGES	5	1,09	0	0	1	1	3
BACAU	8	1,74	1	0	0	2	5
BIHOR	35	7,61	3	2	7	17	6
BISTRITA-NASAUD	7	1,52	2	1	0	3	1
BOTOSANI	2	0,43	0	0	0	1	1
BRASOV	12	2,61	1	0	2	4	5
BRAILA	17	3,70	0	0	0	9	8
BUZAU	5	1,09	0	0	0	2	3
CARAS-SEVERIN	3	0,65	0	0	0	1	2
CALARASI	4	0,87	0	0	2	1	1
CLUJ	21	4,57	0	0	2	11	8
CONSTANTA	32	6,96	4	2	3	10	13
COVASNA	4	0,87	0	0	0	2	2
DIMBOVITA	5	1,09	1	0	0	1	3
DOLJ	8	1,74	1	0	0	2	5
GALATI	3	0,65	1	0	1	0	1
GIURGIU	3	0,65	1	0	0	0	2
GORJ	8	1,74	0	0	3	2	3
HARGHITA	0	0,00	0	0	0	0	0
HUNEDOARA	9	1,96	0	0	1	5	3
IALOMITA	1	0,22	0	0	0	0	1
IASI	4	0,87	1	0	0	2	1
MARAMURES	18	3,91	3	1	1	10	3
MEHEDINTI	6	1,30	0	1	1	1	3
MURES	12	2,61	0	2	0	4	6
NEAMT	5	1,09	0	0	0	1	4
OLT	3	0,65	1	0	0	1	1
PRAHOVA	12	2,61	0	0	1	3	8
SALAJ	6	1,30	0	0	0	2	4
SATU MARE	12	2,61	0	0	1	6	5
SIBIU	33	7,17	0	0	4	20	9
SUCEAVA	12	2,61	6	0	0	1	5
TELEORMAN	4	0,87	0	0	0	1	3
TIMIS	22	4,78	0	1	2	8	11
TULCEA	5	1,09	1	0	0	1	3
VASLUI	3	0,65	0	0	0	0	3
VILCEA	7	1,52	0	0	1	2	4
VRANCEA	1	0,22	0	0	0	1	0
MUNICIPIUL BUCURESTI	65	14,13	4	3	5	14	39
ILFOV	7	1,52	0	0	0	2	5

Tabel nr. 10

Numarul operatiunilor de registru aferente persoanelor juridice si numarul operatiunilor care determina obtinerea autorizatiilor de functionare - luna Aprilie 2004

Denumire judet	Numar operatiuni, din care:		Inmatriculari persoane juridice		Mentiuni persoane juridice		Numar operatiuni pentru obtinerea autorizatiei de	
	Nr.	%	Nr.	%	Nr.	%	Nr.	%
0	1	2	3	4	5	6	7	8
Total Romania	58248	100,0	6944	11,92	51304	88,1	27146	100,0
ALBA	867	1,49	120	0,21	747	1,28	381	0,65
ARAD	1706	2,93	182	0,31	1524	2,62	726	1,25
ARGES	919	1,58	172	0,30	747	1,28	663	1,14
BACAU	3190	5,48	176	0,30	3014	5,17	140	0,24
BIHOR	2287	3,93	222	0,38	2065	3,55	818	1,40
BISTRITA-NASAUD	1612	2,77	72	0,12	1540	2,64	226	0,39
BOTOSANI	442	0,76	36	0,06	406	0,70	216	0,37
BRAILA	803	1,38	203	0,35	600	1,03	823	1,41
BRASOV	1318	2,26	98	0,17	1220	2,09	324	0,56
BUZAU	614	1,05	80	0,14	534	0,92	432	0,74
CALARASI	411	0,71	79	0,14	332	0,57	84	0,14
CARAS-SEVERIN	880	1,51	40	0,07	840	1,44	326	0,56
CLUJ	3459	5,94	376	0,65	3083	5,29	958	1,64
CONSTANTA	2490	4,27	286	0,49	2204	3,78	1071	1,84
COVASNA	1254	2,15	50	0,09	1204	2,07	184	0,32
DIMBOVITA	361	0,62	97	0,17	264	0,45	456	0,78
DOLJ	2836	4,87	206	0,35	2630	4,52	126	0,22
GALATI	2993	5,14	156	0,27	2837	4,87	496	0,85
GIURGIU	387	0,66	36	0,06	351	0,60	660	1,13
GORJ	582	1,00	64	0,11	518	0,89	483	0,83
HARGHITA	1127	1,93	115	0,20	1012	1,74	327	0,56
HUNEDOARA	1064	1,83	169	0,29	895	1,54	740	1,27
IALOMITA	559	0,96	48	0,08	511	0,88	242	0,42
IASI	1791	3,07	220	0,38	1571	2,70	836	1,44
MARAMURES	615	1,06	185	0,32	430	0,74	3515	6,03
MEHEDINTI	724	1,24	54	0,09	670	1,15	342	0,59
MURES	1071	1,84	149	0,26	922	1,58	704	1,21
NEAMT	1147	1,97	131	0,22	1016	1,74	560	0,96
OLT	448	0,77	50	0,09	398	0,68	427	0,73
PRAHOVA	2154	3,70	225	0,39	1929	3,31	775	1,33
SALAJ	618	1,06	70	0,12	548	0,94	204	0,35
SATU MARE	1023	1,76	121	0,21	902	1,55	334	0,57
SIBIU	1106	1,90	151	0,26	955	1,64	1020	1,75
SUCEAVA	1618	2,78	98	0,17	1520	2,61	405	0,70
TELEORMAN	259	0,44	44	0,08	215	0,37	220	0,38
TIMIS	1314	2,26	348	0,60	966	1,66	1037	1,78
TULCEA	658	1,13	32	0,05	626	1,07	160	0,27
VASLUI	319	0,55	53	0,09	266	0,46	291	0,50
VILCEA	1126	1,93	85	0,15	1041	1,79	429	0,74
VRANCEA	1137	1,95	80	0,14	1057	1,81	274	0,47
MUN. BUCURESTI	8002	13,74	1639	2,81	6363	10,92	4334	7,44
ILFOV	957	1,64	126	0,22	831	1,43	377	0,65

Tabel nr. 10 bis

Numarul operatiunilor de registru aferente persoanelor juridice si numarul operatiunilor care determina obtinerea autorizatiilor de functionare in perioada Ianuarie - Aprilie 2004

Denumire judet	Numar operatiuni, din care:		Inmatriculari persoane juridice		Mentiuni persoane juridice		Numar operatiuni pentru obtinerea autorizatiei de	
	Nr.	%	Nr.	%	Nr.	%	Nr.	%
0	1	2	3	4	5	6	7	8
Total Romania	206391	100,0	29565	14,32	176826	85,7	107622	100,0
ALBA	2614	1,27	473	0,23	2141	1,04	1784	0,86
ARAD	5214	2,53	767	0,37	4447	2,15	3072	1,49
ARGES	3520	1,71	775	0,38	2745	1,33	2331	1,13
BACAU	9686	4,69	803	0,39	8883	4,30	923	0,45
BIHOR	8387	4,06	813	0,39	7574	3,67	2938	1,42
BISTRITA-NASAUD	5100	2,47	330	0,16	4770	2,31	1204	0,58
BOTOSANI	1481	0,72	218	0,11	1263	0,61	916	0,44
BRAILA	2604	1,26	926	0,45	1678	0,81	1841	0,89
BRASOV	6375	3,09	369	0,18	6006	2,91	1490	0,72
BUZAU	2437	1,18	392	0,19	2045	0,99	1685	0,82
CALARASI	1133	0,55	342	0,17	791	0,38	764	0,37
CARAS-SEVERIN	7696	3,73	190	0,09	7506	3,64	972	0,47
CLUJ	12349	5,98	1625	0,79	10724	5,20	3544	1,72
CONSTANTA	9181	4,45	1175	0,57	8006	3,88	4250	2,06
COVASNA	4535	2,20	186	0,09	4349	2,11	794	0,38
DIMBOVITA	1162	0,56	377	0,18	785	0,38	2076	1,01
DOLJ	8441	4,09	861	0,42	7580	3,67	1439	0,70
GALATI	8867	4,30	647	0,31	8220	3,98	1508	0,73
GIURGIU	1361	0,66	155	0,08	1206	0,58	3405	1,65
GORJ	2024	0,98	313	0,15	1711	0,83	1259	0,61
HARGHITA	3165	1,53	434	0,21	2731	1,32	1311	0,64
HUNEDOARA	2891	1,40	677	0,33	2214	1,07	2465	1,19
IALOMITA	1876	0,91	187	0,09	1689	0,82	555	0,27
IASI	6624	3,21	895	0,43	5729	2,78	3547	1,72
MARAMURES	2834	1,37	695	0,34	2139	1,04	13135	6,36
MEHEDINTI	2272	1,10	228	0,11	2044	0,99	1456	0,71
MURES	5658	2,74	722	0,35	4936	2,39	2709	1,31
NEAMT	3566	1,73	635	0,31	2931	1,42	2466	1,19
OLT	1660	0,80	291	0,14	1369	0,66	1697	0,82
PRAHOVA	6657	3,23	901	0,44	5756	2,79	2882	1,40
SALAJ	2085	1,01	287	0,14	1798	0,87	798	0,39
SATU MARE	2975	1,44	522	0,25	2453	1,19	1568	0,76
SIBIU	3161	1,53	660	0,32	2501	1,21	4195	2,03
SUCEAVA	5451	2,64	464	0,22	4987	2,42	1741	0,84
TELEORMAN	1354	0,66	193	0,09	1161	0,56	958	0,46
TIMIS	4861	2,36	1280	0,62	3581	1,74	4116	1,99
TULCEA	3106	1,50	140	0,07	2966	1,44	642	0,31
VASLUI	1151	0,56	294	0,14	857	0,42	878	0,43
VILCEA	3765	1,82	417	0,20	3348	1,62	1956	0,95
VRANCEA	3794	1,84	342	0,17	3452	1,67	1215	0,59
MUN. BUCURESTI	29502	14,29	6961	3,37	22541	10,92	17463	8,46
ILFOV	3816	1,85	603	0,29	3213	1,56	1674	0,81

**Repartitia serviciilor de asistenta pe judete si tipuri de servicii -
Aprilie 2004**

Denumire judet	Total judet	Rezervari firme/embleme	Redactare declaratii pe proprie raspundere	Redactare act constitutiv	Redactare act aditional	Dare de data certa	In drumare complete cerere/documentatii	Alte operatii
0	1	2	3	4	5	6	7	8
Total Romania	44849	3675	4899	2024	11175	6219	16621	118
ALBA	699	0	25	9	128	58	477	1
ARAD	1892	0	456	48	400	408	580	0
ARGES	3286	1	187	95	1055	436	1486	13
BACAU	2543	159	471	196	517	412	788	0
BIHOR	452	0	180	27	72	168	1	2
BISTRITA-NASAUD	813	181	80	59	218	107	164	2
BOTOSANI	269	0	43	18	77	77	54	0
BRAILA	1329	207	0	29	239	156	688	5
BRASOV	911	0	73	25	119	115	579	0
BUZAU	898	99	52	28	296	2	421	0
CALARASI	1	0	0	0	0	0	1	0
CARAS-SEVERIN	1041	54	229	22	86	100	550	0
CLUJ	3482	309	510	107	410	232	1892	11
CONSTANTA	727	4	0	43	610	53	17	0
COVASNA	629	10	130	14	171	145	151	4
DIMBOVITA	1528	120	266	81	343	295	423	0
DOLJ	851	0	0	32	442	187	174	8
GALATI	1607	218	0	98	514	172	605	0
GIURGIU	853	106	137	50	302	0	258	0
GORJ	971	150	145	34	136	174	330	1
HARGHITA	1676	276	133	50	96	109	1012	0
HUNEDOARA	614	0	4	39	405	0	166	0
IALOMITA	615	17	52	52	263	98	133	0
IASI	1614	1	157	67	438	318	615	9
MARAMURES	1791	391	141	49	289	160	761	0
MEHEDINTI	826	27	150	36	211	241	153	4
MURES	1114	424	145	16	96	129	304	0
NEAMT	426	0	6	18	129	86	187	0
OLT	1273	142	73	98	338	188	426	4
PRAHOVA	896	14	58	41	230	147	406	0
SALAJ	320	0	0	15	67	109	129	0
SATU MARE	1543	98	201	58	344	200	642	0
SIBIU	967	153	205	53	157	225	174	0
SUCEAVA	1849	224	35	55	569	268	674	12
TELEORMAN	1258	20	103	141	414	135	443	1
TIMIS	813	1	130	61	295	131	113	41
TULCEA	764	98	99	16	151	65	335	0
VASLUI	1105	171	55	58	383	129	309	0
VILCEA	603	0	168	86	165	184	0	0
VRANCEA	1645	193	227	74	311	289	551	0
Mun. BUCURESTI	1583	0	179	82	449	166	701	3
ILFOV	104	0	19	3	61	10	11	0

Tabel nr. 11 bis

**Repartitia serviciilor de asistenta pe judete si tipuri de servicii in perioada Ianuarie -
Aprilie 2004**

Denumire judet	Total judet	Rezervari firme/embleme	Redactare declaratii pe proprie raspundere	Redactare act constitutiv	Redactare act aditional	Dare de data certa	In drumare complete cerere/documentatii	Alte operatii
0	1	2	3	4	5	6	7	8
Total Romania	197111	18073	22124	38385	26436	14955	38788	323
ALBA	2058	0	111	444	252	119	803	4
ARAD	7592	9	1945	1450	953	869	1384	0
ARGES	15093	1	844	3253	2687	1018	3684	29
BACAU	9570	797	1721	1747	979	868	1678	0
BIHOR	2130	17	958	55	141	446	1	5
BISTRITA-NASAUD	3423	885	310	612	437	221	328	2
BOTOSANI	1270	2	215	149	199	189	131	8
BRAILA	6080	933	0	1600	610	367	1610	15
BRASOV	3055	0	158	851	258	240	1165	4
BUZAU	3562	440	265	874	554	2	934	0
CALARASI	5370	350	1366	1589	130	144	743	0
CARAS-SEVERIN	11977	1397	1864	3481	621	404	2806	11
CLUJ	7735	322	510	216	2051	685	1914	11
CONSTANTA	1976	41	327	137	796	209	121	20
COVASNA	5340	452	1036	974	521	515	739	4
DIMBOVITA	3843	120	280	515	781	488	646	7
DOLJ	6300	711	5	1408	1165	450	950	9
GALATI	4264	425	371	466	972	174	982	0
GIURGIU	4303	657	734	900	423	259	725	0
GORJ	5715	1106	542	1615	291	321	1503	2
HARGHITA	3421	276	156	460	594	109	1228	0
HUNEDOARA	2423	56	142	375	745	103	363	0
IALOMITA	5384	38	554	1313	764	460	829	11
IASI	7489	1530	378	1796	747	516	1641	9
MARAMURES	4689	561	638	386	594	518	1023	2
MEHEDINTI	4968	1518	864	642	326	454	557	4
MURES	2796	424	200	521	348	281	604	0
NEAMT	4311	259	153	1053	595	360	768	0
OLT	4097	163	308	1115	540	375	972	5
PRAHOVA	2127	14	62	386	316	289	691	0
SALAJ	6018	417	639	1624	500	372	1076	2
SATU MARE	4816	845	806	554	501	432	836	0
SIBIU	6784	883	298	1553	801	581	1095	27
SUCEAVA	5958	309	412	839	1203	453	1234	14
TELEORMAN	3886	20	517	448	900	301	646	76
TIMIS	3872	424	508	762	537	248	607	41
TULCEA	3805	736	193	638	458	204	726	1
VASLUI	3334	171	686	167	681	362	309	0
VILCEA	6277	764	1048	1417	465	549	736	0
VRANCEA	6186	193	767	964	790	456	1508	8
Mun. BUCURESTI	1934	1	239	123	515	182	710	3
ILFOV	104	0	19	3	61	10	11	0

Tabel nr. 12

**Stadiul preschimbării certificatelor de înmatriculare cu noul
certificat de înregistrare, la 30 Aprilie 2004**

Județul	Numar firme care ar trebui să solicite preschimbarea**		Numar de preschimbari in luna aprilie	Numar de preschimbari in Ianuarie-aprilie	Numar de preschimbari la data de 31.04..2004		% detinatori de certificat de inregistrare continand codul unic de inregistrare
	Număr	%			Număr	%	
0	1	2	3	4	5	6	7
Total ROMÂNIA	661070	100,0	2612	13376	311114	100,0	47,06
ALBA	8890	1,34	32	161	4197	1,35	47,21
ARAD	15049	2,28	80	425	6358	2,04	71,52
ARGES	17087	2,58	68	335	8761	2,82	98,55
BACAU	20155	3,05	82	397	8264	2,66	92,96
BIHOR	19765	2,99	155	566	10225	3,29	115,02
BISTRITA-NASAUD	8722	1,32	90	648	4673	1,50	52,56
BOTOSANI	8376	1,27	11	142	3537	1,14	39,79
BRASOV	21557	3,26	203	749	13099	4,21	147,35
BRAILA	8588	1,30	57	209	5065	1,63	56,97
BUZAU	13075	1,98	17	117	6042	1,94	67,96
CARAS-SEVERIN	9112	1,38	28	147	3706	1,19	41,69
CALARASI	7985	1,21	67	247	3613	1,16	40,64
CLUJ	26696	4,04	67	267	12478	4,01	140,36
CONSTANTA	24267	3,67	72	275	13097	4,21	147,32
COVASNA	6116	0,93	26	78	3689	1,19	41,50
DAMBOVITA	12779	1,93	39	102	5384	1,73	60,56
DOLJ	16452	2,49	4	74	4099	1,32	46,11
GALATI	15466	2,34	58	130	7476	2,40	84,09
GIURGIU	4693	0,71	30	951	2730	0,88	30,71
GORJ	7064	1,07	41	160	3279	1,05	36,88
HARGHITA	7769	1,18	19	288	3988	1,28	44,86
HUNEDOARA	15137	2,29	209	634	7189	2,31	80,87
IALOMITA	6636	1,00	14	78	2811	0,90	31,62
IASI	21886	3,31	71	414	9555	3,07	107,48
MARAMURES	21241	3,21	167	1288	11776	3,79	132,46
MEHEDINTI	7769	1,18	31	132	2920	0,94	32,85
MURES	17885	2,71	59	365	7283	2,34	81,92
NEAMT	15436	2,34	36	176	5676	1,82	63,85
OLT	10784	1,63	10	93	4760	1,53	53,54
PRAHOVA	22555	3,41	17	204	11494	3,69	129,29
SALAJ	5206	0,79	16	127	2832	0,91	31,86
SATU MARE	10922	1,65	55	307	4592	1,48	51,65
SIBIU	12004	1,82	10	181	6448	2,07	72,53
SUCEAVA	21289	3,22	64	336	7819	2,51	87,95
TELEORMAN	8933	1,35	37	179	4265	1,37	47,98
TIMIS	20222	3,06	110	391	10630	3,42	119,57
TULCEA	8487	1,28	16	142	3351	1,08	37,69
VASLUI	8490	1,28	3	27	3378	1,09	38,00
VALCEA	10975	1,66	135	238	5780	1,86	65,02
VRANCEA	7640	1,16	25	118	3649	1,17	41,05
MUN. BUCURESTI	120821	18,28	261	1378	57622	18,52	648,17
ILFOV	7089	1,07	20	100	3524	1,13	39,64

