



MINISTERUL JUSTIȚIEI

OFICIUL NAȚIONAL AL REGISTRULUI COMERȚULUI

București, Bd. Octavian Goga nr. 2, sector 3; Telefon: 320.60.13; Fax: 320.58.29; Website: [www.onrc.ro](http://www.onrc.ro); E-mail: [onrc@onrc.ro](mailto:onrc@onrc.ro)

# Operațiuni în Registrul Central al Comerțului

## SINTEZA STATISTICĂ

**A DATELOR DIN REGISTRUL CENTRAL AL COMERȚULUI**  
**- la 31 Mai 2004 - date provizorii -**

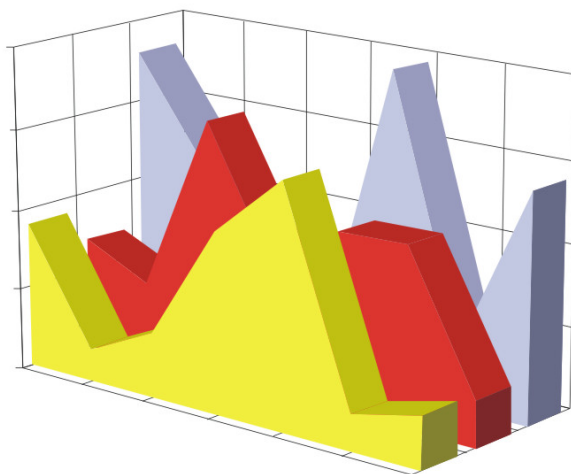

- Numărul 150 -

**MINISTERUL JUSTIȚIEI**  
**OFICIUL NAȚIONAL AL REGISTRULUI COMERȚULUI**

---

- Operațiunile de înmatriculare a comercianților, de mențiuni și radieri se efectuează în temeiul Legii nr.26/1990, republicată, Legii nr 31/1990, republicată, OUG nr.76/2001 republicată și a Normelor metodologice nr.P/608/1998.
  
- Prezenta lucrare reflectă evoluția operațiunilor la Oficiul Registrului Comerțului de pe lângă Tribunalul București și la Oficiile Registrului Comerțului de pe lângă tribunalele județene.
  
- Informațiile din Registrul Central al Comerțului se referă la operațiunile pentru care legea prevede obligația de a fi înregistrate în registrele comerțului tinute de cele 42 de oficii ale registrului comerțului de pe lângă tribunale.

• **Reproducerea** conținutului acestei publicații, integrală sau parțială, în forma originală sau modificată, precum și stocarea într-un sistem de regăsire sau transmiterea sub orice formă și prin orice mijloace sunt interzise fără autorizarea scrisă a Ministerului Justiției – Oficiul Național al Registrului Comerțului.  
• **Utilizarea** conținutului acestei publicații, cu titlu explicativ sau justificativ, în articole, studii, cărți este autorizată numai cu indicarea clară și precisă a sursei.

# CUPRINS

	Pag.
<b>Precizări</b>	<b>1</b>
<b>2.2 Date pentru luna Mai 2004</b>	
Tabel nr.1 – Operațiuni efectuate pe categorii, în registrele comerțului, în perioada decembrie 1990 – Mai 2004, pe total țară și județe, ponderi ale județelor în totalul pe țară	3
Grafic nr. 1 – Structura pe ani a înmatriculărilor la Registrul Comerțului	3
Tabel nr. 2 – Operațiuni efectuate în registrele comerțului, pe județe și categorii, în luna Mai 2004	4
Tabel nr. 2 bis – Operațiuni efectuate în registrele comerțului, pe județe și categorii, în perioada Ianuarie – Mai 2004	5
Tabel nr. 3 – Numărul de înmatriculări în registrele comerțului, pe județe și surse de proveniență a capitalului, în luna Mai 2004	6
Tabel nr. 3 bis – Numărul de înmatriculări în registrele comerțului, pe județe și surse de proveniență a capitalului, în perioada Ianuarie – Mai 2004	7
Tabel nr. 4 – Numărul de înmatriculări în registrele comerțului, pe județe și categorii de comercianți, în luna Mai 2004	8
Tabel nr. 4 bis – Numărul de înmatriculări în registrele comerțului, pe județe și categorii de comercianți, în perioada Ianuarie - Mai 2004	9
Tabel nr. 5 – Numărul de înmatriculări în registrele comerțului, pe domenii de activitate și categorii de comercianți, în luna Mai 2004	10
Tabel nr.5 continuare – Numărul de înmatriculări în registrele comerțului, pe domenii de activitate și categorii de comercianți, în perioada Ianuarie - Mai 2004	11
Tabel nr. 5 bis– Numărul de înmatriculări în registrele comerțului, pe domenii de activitate și categorii de comercianți, în luna Mai 2004	12
Tabel nr. 5 bis continuare – Numărul de înmatriculări în registrele comerțului, pe domenii de activitate și categorii de comercianți, în perioada Ianuarie - Mai 2004	13
Tabel nr. 6 – Numărul societăților comerciale înmatriculate și valoarea capitalului social subscris, în luna Mai 2004	14
Tabel nr. 6 bis – Numărul societăților comerciale înmatriculate și valoarea capitalului social subscris, în perioada Ianuarie - Mai 2004	15
Grafic nr. 2-3 – Numărul societăților comerciale înmatriculate și valoarea capitalului social subscris, pe forme juridice, în luna Mai 2004	16

	Pag.
Grafic nr. 2-3 bis – Numărul societăților comerciale înmatriculate și valoarea capitalului social subscris, pe forme juridice, în perioada Ianuarie - Mai 2004	17
Tabel nr. 7 – Mențiuni în Registrul Comerțului pe județe și categorii de comercianți în luna Mai 2004	18
Tabel nr. 7 bis – Mențiuni în Registrul Comerțului pe județe și categorii de comercianți în perioada Ianuarie – Mai 2004	19
Tabel nr. 8 – Majorările de capital social pe județe în luna Mai 2004	20
Tabel nr. 8 bis – Majorările de capital social pe județe în perioada Ianuarie - Mai 2004	21
Tabel nr. 9 – Reducerile de capital social pe luna Mai 2004	22
Tabel nr. 9 bis – Reducerile de capital social pe perioada Ianuarie - Mai 2004	23
Tabel nr. 10 – Numărul operațiunilor de registru aferente persoanelor juridice și numărul operațiunilor care determină obținerea autorizațiilor de funcționare – Mai 2004	24
Tabel nr. 10 bis – Numărul operațiunilor de registru aferente persoanelor juridice și numărul operațiunilor care determină obținerea autorizațiilor de funcționare perioada Ianuarie – Mai 2004	25
Tabel nr. 11 – Repartiția serviciilor de asistență pe județe și tipuri de servicii - Mai 2004	26
Tabel nr. 11 bis – Repartiția serviciilor de asistență pe județe și tipuri de servicii în perioada Ianuarie - Mai 2004	27
Tabel nr. 12 – Stadiul preschimbării certificatelor de înmatriculare cu noul certificat de înregistrare, la 31 Mai 2004	28

## Precizări

Oficiul Registrului Comerțului este constituit în temeiul Legii nr.26/1990, republicată și modificată prin OUG nr. 129/2002, funcționează ca instituție din decembrie 1990 și este structurat pe două niveluri:

- nivel național reprezentat de Oficiul Național al Registrului Comerțului organizat în subordinea Ministerului Justiției.
- nivel local reprezentat de cele 42 de oficii ale registrului comerțului de pe lângă tribunale, organizate în subordinea Oficiului Național al Registrului Comerțului.

Categoriile de comercianți care au obligația înscrierii în Registrul Comerțului sunt reprezentate de:

- persoanele fizice și asociațiile familiale care exercită în mod obișnuit acte de comerț, societățile comerciale, societățile și companiile naționale, regiile autonome și organizațiile cooperatiste.
- filialele care se înscriu ca societăți comerciale cu personalitate juridică având regimul juridic de înființare, funcționare și înmatriculare al formei juridice de societate comercială în care s-au constituit.

### Termeni utilizați

- Înmatriculare – reprezintă înscrierea comerciantului în registrul comerțului care conferă acestuia calitatea de persoană juridică.
- Mențiune – reprezintă înregistrarea modificărilor apărute în activitatea societății, ca de exemplu: schimbarea sediului, modificarea capitalului social, fuziunea, lichidarea, dizolvarea, etc.
- Radiere – reprezintă operația de ștergere a unei firme din registrul comerțului, marcând momentul pierderii personalității juridice ca urmare a dizolvării și lichidării acesteia.
- Preschimbare – reprezintă obligația comercianților, constituiți anterior datei intrării în vigoare a OUG nr.76/2001, republicată, de a solicita preschimbarea certificatului de înmatriculare și a certificatului de înregistrare fiscală cu noul certificat de înregistrare conținând codul unic de înregistrare atribuit.  
Rata de preschimbare se calculează ca raport între numărul de preschimbări efectuate și numărul de societăți active care au obligația să efectueze preschimbarea.
- Firmă activă din punct de vedere juridic – firmă înscrisă în registrul comerțului care nu se află în nici una din stările ce ar duce la pierderea temporară sau definitivă a acestei calități (dizolvare, lichidare, radiere).
- Operațiuni efectuate în registrul comerțului reprezintă totalitatea înregistrărilor privind înmatriculări, mențiuni și radieri indiferent de natura activității, tipul de societate comercială și sursa de proveniență a capitalului social subscris (din țară sau din străinătate)

## • Termeni utilizați în grafice și tabele

➤ **Număr societăți comerciale:** funcție de tabel, reprezintă: numărul de societăți comerciale constituite în perioada de referință, numărul de societăți comerciale radiate din registrul comerțului.

➤ **Valoarea capitalului social subscris:**

- **total, exprimat în moneda națională:** valoarea capitalului social obținută prin însumarea valorilor subscrise (în numerar și în natură) în moneda națională (lei);

➤ **Regiuni de dezvoltare economică:**

*Nord-Est:* Suceava, Botoșani, Neamț, Iași, Bacău, Vaslui.

*Sud-Est:* Vrancea, Galați, Buzău, Brăila, Tulcea, Constanța.

*Sud-Muntenia:* Argeș, Dâmbovița, Prahova, Teleorman, Giurgiu, Călărași, Ialomița.

*Sud-Vest Oltenia:* Gorj, Vâlcea, Dolj, Mehedinți, Olt.

*Vest:* Arad, Caraș-Severin, Hunedoara, Timiș.

*Nord-Vest:* Bihor, Bistrița, Cluj, Satu Mare, Sălaj, Maramureș.

*Centru:* Alba, Brașov, Covasna, Harghita, Mureș, Sibiu.

*București-Ilfov:* București, Ilfov.

• Cod CAEN – Clasificarea Activităților din Economia Națională a fost aprobată prin HG nr 656/1997, modificată prin Ordinul nr. 601 al Președintelui Institutului Național de Statistică și este compatibilă cu clasificarea folosită pe plan internațional în raportările statistice și documentele oficiale. Activitățile sunt clasificate după principiul omogenității, pe secțiuni, diviziuni, grupe și clase.

### Abrevieri utilizate

- PF – Persoană fizică autorizată
- AF – Asociație familială
- SNC – Societate în nume colectiv
- SCS – Societate în comandită simplă
- SA – Societate pe acțiuni
- SRL – Societate cu răspundere limitată
- RA – Regie autonomă
- OC – Organizație cooperatistă

### Surse de informații

**Sistemul informatic unitar al registrului comerțului este proiectat de Oficiul Național al Registrului Comerțului în conformitate cu prevederile actelor normative în vigoare, cu incidență în domeniu. Sursa de informații o constituie registrele comerțului, în sistem computerizat, ținute de oficiile registrului comerțului de pe lângă tribunale.**

**Numărul și structura pe ani a înmatriculărilor la Registrul Comerțului,  
în perioada Decembrie 1990 - Mai 2004**

Perioada (anul, luna)	Număr înmatriculări Nr.	Structura	
		%	
0	1	2	3
<b>Total la 31 Martie 2004,</b>	<b>1186846</b>	<b>100,00</b>	
din care:			
Anul 1990	81	0,01	
Anul 1991	95840	8,08	
Anul 1992	137456	11,58	
Anul 1993	117078	9,86	
Anul 1994	137445	11,58	
Anul 1995	65479	5,52	
Anul 1996	62089	5,23	
Anul 1997	55663	4,69	
Anul 1998	63878	5,38	
Anul 1999	57197	4,82	
Anul 2000	57291	4,83	
Anul 2001	61265	5,16	
Anul 2002	84780	7,14	
Anul 2003	123582	10,41	
<b>Anul 2004 (1.I - 31.XII),</b>	<b>67722</b>	<b>5,71</b>	<b>100,0</b>
din care:			
- ianuarie	11341		16,7
- februarie	14564		21,5
- martie	16992		25,1
- aprilie	12131		17,9
- mai	12694		18,7

Notă: Coloana 2 reprezintă structura anuală a înmatriculărilor; coloana 3 reprezintă structura pe luni în anul curent.

\*\*\* Sub 0,01%

**Grafic nr. 1**

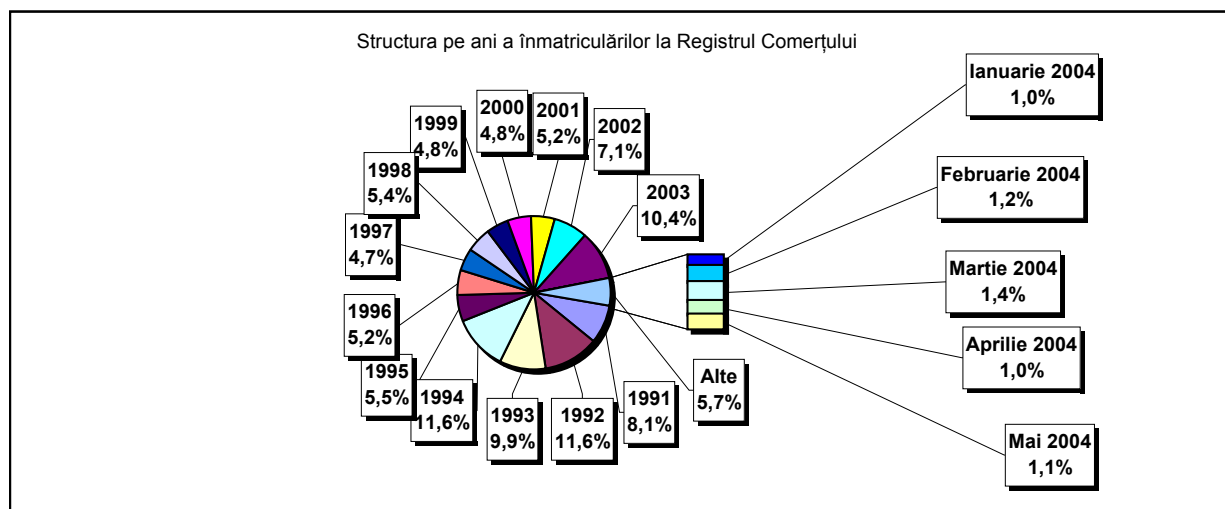

**Operațiuni efectuate în Registrele Comerțului,  
pe județe și categorii,  
în luna Mai 2004**

Județul	Total operațiuni efectuate		din care:							
			Înmatriculări		Mențiuni		din care: de lichidare, dizolvare		Radieri	
	Nr.	%	Nr.	%	Nr.	%	Nr.	%	Nr.	%
0	1	2	3	4	5	6	7	8	9	10
<b>Total ROMÂNIA</b>	<b>64474</b>	<b>100,0</b>	<b>12694</b>	<b>19,69</b>	<b>50394</b>	<b>78,16</b>	<b>330</b>	<b>0,5</b>	<b>1386</b>	<b>2,15</b>
ALBA	942	100,0	227	24,1	704	74,7	4	0,4	11	1,2
ARAD	1591	100,0	357	22,4	1173	73,7	12	0,8	61	3,8
ARGES	1671	100,0	365	21,8	1235	73,9	8	0,5	71	4,2
BACAU	3101	100,0	308	9,9	2772	89,4	35	1,1	21	0,7
BIHOR	1681	100,0	410	24,4	1220	72,6	23	1,4	51	3,0
BISTRITA-NASAUD	1650	100,0	137	8,3	1469	89,0			44	2,7
BOTOSANI	536	100,0	156	29,1	343	64,0	1	0,2	37	6,9
BRASOV	2060	100,0	439	21,3	1591	77,2	11	0,5	30	1,5
BRAILA	812	100,0	146	18,0	627	77,2	3	0,4	39	4,8
BUZAU	795	100,0	267	33,6	490	61,6	5	0,6	38	4,8
CARAS-SEVERIN	940	100,0	118	12,6	801	85,2	4	0,4	21	2,2
CALARASI	458	100,0	104	22,7	349	76,2	1	0,2	5	1,1
CLUJ	3821	100,0	753	19,7	3016	78,9	11	0,3	52	1,4
CONSTANTA	2600	100,0	579	22,3	1948	74,9	16	0,6	73	2,8
COVASNA	784	100,0	147	18,8	627	80,0	2	0,3	10	1,3
DAMBOVITA	602	100,0	154	25,6	392	65,1	28	4,7	56	9,3
DOLJ	2747	100,0	318	11,6	2410	87,7	17	0,6	19	0,7
GALATI	2434	100,0	221	9,1	2188	89,9	4	0,2	25	1,0
GIURGIU	410	100,0	101	24,6	302	73,7	2	0,5	7	1,7
GORJ	816	100,0	119	14,6	683	83,7	2	0,2	14	1,7
HARGHITA	1112	100,0	260	23,4	800	71,9	4	0,4	52	4,7
HUNEDOARA	1371	100,0	277	20,2	1068	77,9	6	0,4	26	1,9
IALOMITA	552	100,0	105	19,0	434	78,6	3	0,5	13	2,4
IASI	1937	100,0	340	17,6	1582	81,7	9	0,5	15	0,8
MARAMURES	839	100,0	251	29,9	555	66,2	4	0,5	33	3,9
MEHEDINTI	749	100,0	117	15,6	618	82,5	4	0,5	14	1,9
MURES	1298	100,0	333	25,7	919	70,8	8	0,6	46	3,5
NEAMT	1430	100,0	249	17,4	1148	80,3	5	0,3	33	2,3
OLT	549	100,0	125	22,8	402	73,2	3	0,5	22	4,0
PRAHOVA	2662	100,0	521	19,6	2088	78,4	16	0,6	53	2,0
SALAJ	808	100,0	200	24,8	590	73,0	2	0,2	18	2,2
SATU MARE	1402	100,0	189	13,5	1198	85,4	4	0,3	15	1,1
SIBIU	2068	100,0	369	17,8	1657	80,1	4	0,2	42	2,0
SUCEAVA	1715	100,0	280	16,3	1398	81,5	1	0,1	37	2,2
TELEORMAN	531	100,0	142	26,7	377	71,0	2	0,4	12	2,3
TIMIS	1764	100,0	535	30,3	1203	68,2	7	0,4	26	1,5
TULCEA	549	100,0	92	16,8	442	80,5	12	2,2	15	2,7
VASLUI	543	100,0	180	33,1	298	54,9	1	0,2	65	12,0
VALCEA	1503	100,0	233	15,5	1228	81,7	4	0,3	42	2,8
VRANCEA	1244	100,0	143	11,5	1089	87,5	2	0,2	12	1,0
MUN. BUCURESTI	8377	100,0	2096	25,0	6188	73,9	39	0,5	93	1,1
ILFOV	1020	100,0	231	22,6	772	75,7	1	0,1	17	1,7



Tabel nr. 2 bis

**Operațiuni efectuate în Registrele Comerțului,  
pe județe și categorii,  
în perioada Ianuarie - Mai 2004**

Județul	Total operațiuni efectuate		din care:					
			Înmatriculări		Mențiuni		Radieri	
	Nr.	%	Nr.	%	Nr.	%	Nr.	%
0	1	2	3	4	5	6	9	10
<b>Total ROMÂNIA</b>	<b>324591</b>	<b>100,0</b>	<b>67722</b>	<b>20,86</b>	<b>247228</b>	<b>76,17</b>	<b>9641</b>	<b>2,97</b>
ALBA	5050	100,0	1432	28,4	3493	69,2	125	2,5
ARAD	9183	100,0	2224	24,2	6673	72,7	286	3,1
ARGES	7475	100,0	1809	24,2	5496	73,5	170	2,3
BACAU	14173	100,0	1538	10,9	12327	87,0	308	2,2
BIHOR	11883	100,0	1990	16,7	9479	79,8	414	3,5
BISTRITA-NASAUD	7965	100,0	871	10,9	6841	85,9	253	3,2
BOTOSANI	3055	100,0	962	31,5	1936	63,4	157	5,1
BRASOV	9853	100,0	1777	18,0	7937	80,6	139	1,4
BRAILA	3689	100,0	1025	27,8	2450	66,4	214	5,8
BUZAU	4420	100,0	1278	28,9	2984	67,5	158	3,6
CARAS-SEVERIN	9326	100,0	645	6,9	8584	92,0	97	1,0
CALARASI	1853	100,0	513	27,7	1306	70,5	34	1,8
CLUJ	18749	100,0	3976	21,2	14502	77,3	271	1,4
CONSTANTA	14264	100,0	2887	20,2	10956	76,8	421	3,0
COVASNA	5892	100,0	652	11,1	5166	87,7	74	1,3
DAMBOVITA	3942	100,0	896	22,7	2567	65,1	479	12,2
DOLJ	12141	100,0	1788	14,7	10226	84,2	127	1,0
GALATI	12048	100,0	1170	9,7	10653	88,4	225	1,9
GIURGIU	2130	100,0	558	26,2	1511	70,9	61	2,9
GORJ	3603	100,0	688	19,1	2827	78,5	88	2,4
HARGHITA	5623	100,0	1400	24,9	4070	72,4	153	2,7
HUNEDOARA	5122	100,0	1507	29,4	3459	67,5	156	3,0
IALOMITA	2810	100,0	468	16,7	2278	81,1	64	2,3
IASI	9909	100,0	1898	19,2	7876	79,5	135	1,4
MARAMURES	5807	100,0	1481	25,5	3475	59,8	851	14,7
MEHEDINTI	3704	100,0	757	20,4	2839	76,6	108	2,9
MURES	8379	100,0	1591	19,0	6578	78,5	210	2,5
NEAMT	6080	100,0	1396	23,0	4465	73,4	219	3,6
OLT	3030	100,0	665	21,9	2205	72,8	160	5,3
PRAHOVA	11766	100,0	2731	23,2	8689	73,8	346	2,9
SALAJ	3616	100,0	927	25,6	2563	70,9	126	3,5
SATU MARE	5533	100,0	1325	23,9	4095	74,0	113	2,0
SIBIU	6691	100,0	1959	29,3	4522	67,6	210	3,1
SUCEAVA	8592	100,0	1194	13,9	7134	83,0	264	3,1
TELEORMAN	2408	100,0	574	23,8	1758	73,0	76	3,2
TIMIS	7727	100,0	2529	32,7	5033	65,1	165	2,1
TULCEA	4019	100,0	415	10,3	3525	87,7	79	2,0
VASLUI	2791	100,0	917	32,9	1475	52,8	399	14,3
VALCEA	6582	100,0	1207	18,3	5072	77,1	303	4,6
VRANCEA	5714	100,0	843	14,8	4774	83,5	97	1,7
MUN. BUCURESTI	42696	100,0	12204	28,6	29391	68,8	1101	2,6
ILFOV	5298	100,0	1055	19,9	4038	76,2	205	3,9

\*\*\* Sub 0,01%

**Numărul de înmatriculări la Registrul Comerțului,  
pe județe și surse de proveniență a capitalului,  
în luna Mai 2004**

Județul	Total		din care:					Ierarhia în funcție de: *	
			Capital privat			Capital majoritar de stat			Capital mixt (stat+privat)
			din care:			din care:			
			PF+AF	Societăți comerciale	OC	RA	Societăți comerciale		Societăți comerciale
Nr.	%	Nr.	Nr.	Nr.	Nr.	Nr.	Nr.		
0	1	2	3	4	5	6	7	8	9
<b>Total ROMÂNIA</b>	<b>12694</b>	<b>100,0</b>	<b>5137</b>	<b>7550</b>	<b>2</b>	<b>2</b>	<b>2</b>	<b>1</b>	<b>X</b>
ALBA	227	1,8	116	111					23
ARAD	357	2,8	164	193					10
ARGES	365	2,9	186	178				1	9
BACAU	308	2,4	109	198		1			14
BIHOR	410	3,2	211	199					7
BISTRITA-NASAUD	137	1,1	54	83					34
BOTOSANI	156	1,2	117	39					28
BRASOV	439	3,5	159	280					6
BRAILA	146	1,2	63	82		1			31
BUZAU	267	2,1	158	109					17
CARAS-SEVERIN	118	0,9	42	76					37
CALARASI	104	0,8	48	56					40
CLUJ	753	5,9	317	436					2
CONSTANTA	579	4,6	274	305					3
COVASNA	147	1,2	106	41					30
DAMBOVITA	154	1,2	76	78					29
DOLJ	318	2,5	117	201					13
GALATI	221	1,7	58	163					24
GIURGIU	101	0,8	52	49					41
GORJ	119	0,9	52	67					36
HARGHITA	260	2,0	184	76					18
HUNEDOARA	277	2,2	105	172					16
IALOMITA	105	0,8	56	49					39
IASI	340	2,7	129	211					11
MARAMURES	251	2,0	107	144					19
MEHEDINTI	117	0,9	66	51					38
MURES	333	2,6	143	189			1		12
NEAMT	249	2,0	116	131	2				20
OLT	125	1,0	62	63					35
PRAHOVA	521	4,1	269	251			1		5
SALAJ	200	1,6	99	101					25
SATU MARE	189	1,5	105	84					26
SIBIU	369	2,9	182	187					8
SUCEAVA	280	2,2	147	133					15
TELEORMAN	142	1,1	82	60					33
TIMIS	535	4,2	175	360					4
TULCEA	92	0,7	42	50					42
VASLUI	180	1,4	102	78					27
VALCEA	233	1,8	118	115					21
VRANCEA	143	1,1	85	58					32
MUN. BUCURESTI	2096	16,5	219	1877					1
ILFOV	231	1,8	65	166					22

\*) numărul total al comercianților (col 1)

\*\*\* Sub 0,01%

Tabel nr. 3 bis

**Numărul de înmatriculări la Registrul Comerțului,  
pe județe și surse de proveniență a capitalului,  
în perioada Ianuarie - Mai 2004**

Județul	Total		din care:					Ierarhia în funcție de: *	
			Capital privat			Capital majoritar de stat			Capital mixt (stat+privat)
			din care:			din care:			Societăți comerciale
			PF+AF	Societăți comerciale	OC	RA	Societăți comerciale		Societăți comerciale
Nr.	%	Nr.	Nr.	Nr.	Nr.	Nr.	Nr.		
0	1	2	3	4	5	6	7	8	9
<b>Total ROMÂNIA</b>	<b>67722</b>	<b>100,0</b>	<b>30593</b>	<b>37109</b>	<b>7</b>	<b>4</b>	<b>5</b>	<b>4</b>	<b>X</b>
ALBA	1431	2,1	847	582		2			23
ARAD	2224	3,3	1264	960					10
ARGES	1809	2,7	855	953				1	9
BACAU	1538	2,3	536	1001		1			14
BIHOR	1990	2,9	978	1012					7
BISTRITA-NASAUD	871	1,3	458	413					34
BOTOSANI	962	1,4	705	257					28
BRASOV	1777	2,6	571	1206					6
BRAILA	1024	1,5	573	450		1			31
BUZAU	1278	1,9	777	501					17
CARAS-SEVERIN	645	1,0	227	418					37
CALARASI	512	0,8	266	246					40
CLUJ	3976	5,9	1915	2061					2
CONSTANTA	2887	4,3	1407	1480					3
COVASNA	652	1,0	425	227					30
DAMBOVITA	896	1,3	441	455					29
DOLJ	1788	2,6	726	1062					13
GALATI	1169	1,7	359	810					24
GIURGIU	557	0,8	353	204					41
GORJ	688	1,0	308	380					36
HARGHITA	1400	2,1	890	510					18
HUNEDOARA	1506	2,2	657	848			1		16
IALOMITA	467	0,7	231	235				1	39
IASI	1898	2,8	792	1105	1				11
MARAMURES	1480	2,2	641	839					19
MEHEDINTI	757	1,1	478	279					38
MURES	1591	2,3	679	911			1		12
NEAMT	1397	2,1	628	764	5				20
OLT	665	1,0	311	354					35
PRAHOVA	2731	4,0	1578	1151			2		5
SALAJ	927	1,4	539	388					25
SATU MARE	1325	2,0	719	606					26
SIBIU	1959	2,9	1112	846				1	8
SUCEAVA	1194	1,8	597	597					15
TELEORMAN	574	0,8	321	252	1				33
TIMIS	2529	3,7	889	1640					4
TULCEA	415	0,6	225	190					42
VASLUI	917	1,4	545	372					27
VALCEA	1207	1,8	675	532					21
VRANCEA	843	1,2	443	400					32
MUN. BUCURESTI	12211	18,0	3366	8844			1		1
ILFOV	1055	1,6	286	768				1	22

\*) numărul total al comercianților (col 1)

\*\*\* Sub 0,01%

**Numărul de înmatriculări la Registrul Comerțului,  
pe județe și categorii de comercianți,  
în luna Mai 2004**

Județul	Total		din care:						
			PF+AF	societăți comerciale: 7553				RA	OC
	SNC	SCS		SRL	SA	Nr.	Nr.		
	Nr.	%	Nr.	Nr.	Nr.			Nr.	Nr.
0	1	2	3	4	5	6	7	8	9
<b>Total ROMÂNIA</b>	<b>12694</b>	<b>100,0</b>	<b>5137</b>	<b>5</b>	<b>1</b>	<b>7480</b>	<b>67</b>	<b>2</b>	<b>2</b>
ALBA	227	1,8	116			111			
ARAD	357	2,8	164		1	191	1		
ARGES	365	2,9	186			177	2		
BACAU	308	2,4	109			197	1	1	
BIHOR	410	3,2	211			198	1		
BISTRITA-NASAUD	137	1,1	54			82	1		
BOTOSANI	156	1,2	117			39			
BRASOV	439	3,5	159			280			
BRAILA	146	1,2	63			82		1	
BUZAU	267	2,1	158			109			
CARAS-SEVERIN	118	0,9	42			76			
CALARASI	104	0,8	48			56			
CLUJ	753	5,9	317			434	2		
CONSTANTA	579	4,6	274			302	3		
COVASNA	147	1,2	106			40	1		
DAMBOVITA	154	1,2	76			78			
DOLJ	318	2,5	117			198	3		
GALATI	221	1,7	58			162	1		
GIURGIU	101	0,8	52			49			
GORJ	119	0,9	52			65	2		
HARGHITA	260	2,0	184			76			
HUNEDOARA	277	2,2	105			170	2		
IALOMITA	105	0,8	56			49			
IASI	340	2,7	129			211			
MARAMURES	251	2,0	107			143	1		
MEHEDINTI	117	0,9	66			49	2		
MURES	333	2,6	143			188	2		
NEAMT	249	2,0	116			130	1		2
OLT	125	1,0	62			63			
PRAHOVA	521	4,1	269			248	4		
SALAJ	200	1,6	99			101			
SATU MARE	189	1,5	105			83	1		
SIBIU	369	2,9	182	2		182	3		
SUCEAVA	280	2,2	147			132	1		
TELEORMAN	142	1,1	82			60			
TIMIS	535	4,2	175	3		357			
TULCEA	92	0,7	42			50			
VASLUI	180	1,4	102			78			
VALCEA	233	1,8	118			114	1		
VRANCEA	143	1,1	85			58			
MUN. BUCURESTI	2096	16,5	219			1848	29		
ILFOV	231	1,8	65			164	2		

**Numărul de înmatriculări la Registrul Comerțului,  
pe județe și categorii de comercianți,  
în perioada Ianuarie - Mai 2004**

Județul	Total		din care:						
			PF+AF	societăți comerciale: 31473				RA	OC
	SNC	SCS		SRL	SA				
	Nr.	%	Nr.	Nr.	Nr.	Nr.	Nr.	Nr.	
0	1	2	3	4	5	6	7	8	9
<b>Total ROMÂNIA</b>	<b>67722</b>	<b>100,0</b>	<b>30593</b>	<b>13</b>	<b>6</b>	<b>36757</b>	<b>337</b>	<b>8</b>	<b>7</b>
ALBA	1432	2,1	847			580	2	3	
ARAD	2224	3,3	1264		3	951	6		
ARGES	1809	2,7	855			949	5		
BACAU	1538	2,3	536			987	14	1	
BIHOR	1990	2,9	978			1007	5		
BISTRITA-NASAUD	871	1,3	458			408	5		
BOTOSANI	962	1,4	705			254	3		
BRASOV	1777	2,6	571			1191	15		
BRAILA	1025	1,5	573			446	4	1	1
BUZAU	1278	1,9	777			497	4		
CARAS-SEVERIN	645	1,0	227			418			
CALARASI	513	0,8	266			246		1	
CLUJ	3976	5,9	1915			2044	17		
CONSTANTA	2887	4,3	1407			1468	12		
COVASNA	652	1,0	425			225	2		
DAMBOVITA	896	1,3	441			454	1		
DOLJ	1788	2,6	726			1047	15		
GALATI	1170	1,7	359			805	5	1	
GIURGIU	558	0,8	353			204		1	
GORJ	688	1,0	308			371	9		
HARGHITA	1400	2,1	890			509	1		
HUNEDOARA	1507	2,2	657			834	16		
IALOMITA	468	0,7	231			234	3		
IASI	1898	2,8	792			1099	6		1
MARAMURES	1481	2,2	641			835	4		
MEHEDINTI	757	1,1	478			274	5		
MURES	1591	2,3	679			909	3		
NEAMT	1396	2,1	628			758	6		4
OLT	665	1,0	311			351	3		
PRAHOVA	2731	4,0	1578	1		1140	12		
SALAJ	927	1,4	539			388			
SATU MARE	1325	2,0	719			602	4		
SIBIU	1959	2,9	1112	2		840	5		
SUCEAVA	1194	1,8	597			590	7		
TELEORMAN	574	0,8	321			251	1		1
TIMIS	2529	3,7	889	7		1623	10		
TULCEA	415	0,6	225	1		189			
VASLUI	917	1,4	545			372			
VALCEA	1207	1,8	675		1	527	4		
VRANCEA	843	1,2	443			397	3		
MUN. BUCURESTI	12204	18,0	3366	2		8731	105		
ILFOV	1055	1,6	286		2	752	15		

**Numărul de înmatriculări la Registrul Comerțului,  
pe domenii de activitate\* și categorii de comercianți,  
în luna Mai 2004**

Diviziune CAEN	Domeniul de activitate	Total		din care:						
				PF+AF	societăți comerciale: 7553				RA	OC
					SNC	SCS	SRL	SA		
					Număr	Număr	Număr	Număr		
0	1	2	3	4	5	6	7	8	9	10
	<b>Total ROMÂNIA</b>	<b>12694</b>	<b>100,0</b>	<b>5137</b>	<b>5</b>	<b>1</b>	<b>7480</b>	<b>67</b>	<b>2</b>	<b>2</b>
1	Agricultura si servicii auxiliare	403	3,2	255			148			
2	Silvicultura, exploatare forestiera si economia vinatului	69	0,5	5			63		1	
5	Pescuitul si piscicultura	26	0,2	18			8			
10	Extractia si prepararea carbunelui	1	0,0					1		
11	Extractia petrolului si gazelor naturale (exclusiv prospectiunile)	8	0,1				6	2		
12	Extractia si prepararea minereurilor radioactive									
13	Extractia si prepararea minereurilor metalifere									
14	Alte activitati extractive	11	0,1				11			
15	Industria alimentara si a bauturilor	281	2,2	156			125			
16	Industria tutunului	3	0,0				3			
17	Industria textila si a produselor textile	53	0,4	21			31	1		
18	Industria confecțiilor de îmbracaminte	145	1,1	57			87			1
19	Industria pielariei si incaltamintei	36	0,3	11			25			
20	Industria de prelucrare a lemnului (exclusiv productia de mobila)	308	2,4	216			92			
21	Industria celulozei, hirtiei si cartonului	13	0,1	1			12			
22	Edituri, poligrafie si reproducerea inregistrarilor pe suporti	81	0,6	14			67			
23	Industria de prelucrare a titeiului, cocsificarea carbunelui si tratarea combustibililor nucleari									
24	Industria chimica si a fibrelor sintetice si artificiale	14	0,1	2			12			
25	Industria de prelucrare a cauciucului si a masei plastice	36	0,3	6			30			
26	Industria altor produse din minerale nemetalice	114	0,9	54			60			
27	Industria metalurgica	6	0,0	1			4	1		
28	Industria constructiilor metalice si a produselor din metal (exclusiv masini, utilaje si instalatii)	156	1,2	73			82	1		
29	Industria de masini si echipamente	18	0,1	2			16			
30	Industria de mijloace ale tehnicii de calcul si de birou	5	0,0				5			
31	Industria de masini si aparate electrice	6	0,0				6			
32	Industria de echipamente, aparate de radio, televiziune si comunicatii	18	0,1	16			1	1		
33	Industria de aparatura si instrumente medicale, de precizie, optice si ceasornicarie	44	0,3	25			19			
34	Industria mijloacelor de transport rutier	2	0,0	1			1			
35	Industria altor mijloace de transport	12	0,1	2			10			
36	Productia de mobilier si alte activitati industriale n.c.a.	137	1,1	56			79	2		
37	Recuperarea deseurilor si resturilor de materiale reciclabile	45	0,4	2			43			
40	Productia, transportul si distributia de energie electrica si termica, gaze si apa calda	4	0,0				2	2		
41	Gospodarirea resurselor de apa, captarea, tratarea si distributia apei	1	0,0					1		
45	Constructii	1312	10,3	619			685	8		



Tabel nr. 5 bis

**Numărul de înmatriculări la Registrul Comerțului,  
pe domenii de activitate\* și categorii de comercianți,  
în perioada Ianuarie - Mai 2004**

Diviziune CAEN	Domeniul de activitate	Total		din care:						
				PF+AF	societăți comerciale: 37114				RA	OC
					SNC	SCS	SRL	SA		
					Număr	Număr	Număr	Număr		
0	1	2	3	4	5	6	7	8	9	10
	<b>Total ROMÂNIA</b>	<b>67722</b>	<b>100,0</b>	<b>30593</b>	<b>13</b>	<b>6</b>	<b>36757</b>	<b>337</b>	<b>1</b>	<b>8</b>
1	Agricultura si servicii auxiliare	1928	2,8	1214			700	14		
2	Silvicultura, exploatare forestiera si economia vinului	361	0,5	57			295	2		7
5	Pescuitul si piscicultura	193	0,3	146			46	1		
10	Extractia si prepararea carbunelui	8	0,0				3	5		
11	Extractia petrolului si gazelor naturale (exclusiv prospectiunile)	13	0,0	1			8	4		
12	Extractia si prepararea minereurilor radioactive									
13	Extractia si prepararea minereurilor metalifere									
14	Alte activitati extractive	55	0,1	2			51	2		
15	Industria alimentara si a bauturilor	1532	2,3	897			628	7		
16	Industria tutunului	4	0,0				4			
17	Industria textila si a produselor textile	266	0,4	116			147	3		
18	Industria confectiilor de imbracaminte	718	1,1	321			394	2		
19	Industria pielariei si incaltamintei	189	0,3	56			131	2		
20	Industria de prelucrare a lemnului (exclusiv productia de mobila)	1568	2,3	1010			554	4		
21	Industria celulozei, hirtiei si cartonului	63	0,1	8			55			
22	Edituri, poligrafie si reproducerea inregistrarilor pe suporti	427	0,6	64			356	7		
23	Industria de prelucrare a titeiului, cocsificarea carbunelui si tratarea combustibililor nucleari	5	0,0	1			3	1		
24	Industria chimica si a fibrelor sintetice si artificiale	54	0,1	4			46	4		
25	Industria de prelucrare a cauciucului si a maselor plastice	196	0,3	28			168			
26	Industria altor produse din minerale nemetalice	578	0,9	331			242	5		
27	Industria metalurgica	25	0,0	5			17	3		
28	Industria constructiilor metalice si a produselor din metal (exclusiv masini, utilaje si instalatii)	943	1,4	426			507	10		
29	Industria de masini si echipamente	97	0,1	7			87	3		
30	Industria de mijloace ale tehnicii de calcul si de birou	29	0,0	1			28			
31	Industria de masini si aparate electrice	42	0,1	2			40			
32	Industria de echipamente, aparate de radio, televiziune si comunicatii	35	0,1	23			10	2		
33	Industria de aparatura si instrumente medicale, de precizie, optice si ceasornicarie	164	0,2	76			85	3		
34	Industria mijloacelor de transport rutier	17	0,0	2			15			
35	Industria altor mijloace de transport	55	0,1	5			50			
36	Productia de mobilier si alte activitati industriale n.c.a.	812	1,2	401			403	7		
37	Recuperarea deseurilor si resturilor de materiale reciclabile	214	0,3	24			187	3		
40	Productia, transportul si distributia de energie electrica si termica, gaze si apa calda	27	0,0				15	12		
41	Gospodarirea resurselor de apa, captarea, tratarea si distributia apei	8	0,0	2			4	2		
45	Constructii	5987	8,8	2612	1	1	3328	45		





Tabel nr. 6

**Numărul societăților comerciale înmatriculate  
și valoarea capitalului social subscris, pe județe,  
în luna Mai 2004**

Județul	Total societăți comerciale înmatriculate		Valoarea capitalului social subscris		Valoarea medie a capitalului social subscris pe societate
	Nr.	%	mil. Lei	%	mil. Lei
0	1	2	3	4	5
<b>Total ROMÂNIA</b>	<b>7553</b>	<b>100,0</b>	<b>1482498,9</b>	<b>100,0</b>	<b>197,1</b>
ALBA	111	1,5	516,3	0,0	4,7
ARAD	193	2,6	25599,4	1,7	132,6
ARGES	179	2,4	6049,5	0,4	33,8
BACAU	198	2,6	6158,7	0,4	31,1
BIHOR	199	2,6	1991,0	0,1	10,0
BISTRITA-NASAUD	83	1,1	3337,3	0,2	40,2
BOTOSANI	39	0,5	2410,5	0,2	61,8
BRASOV	280	3,7	36400,1	2,5	130,0
BRAILA	82	1,1	1417,8	0,1	17,3
BUZAU	109	1,4	2580,0	0,2	23,7
CARAS-SEVERIN	76	1,0	20133,8	1,4	264,9
CALARASI	56	0,7	2112,1	0,1	37,7
CLUJ	436	5,8	971595,5	65,5	2233,6
CONSTANTA	305	4,0	2239,1	0,2	7,4
COVASNA	41	0,5	415,9	0,0	10,1
DAMBOVITA	78	1,0	433,0	0,0	5,6
DOLJ	201	2,7	4791,0	0,3	24,0
GALATI	163	2,2	463,1	0,0	2,8
GIURGIU	49	0,6	2553,0	0,2	52,1
GORJ	67	0,9	363,1	0,0	5,5
HARGHITA	76	1,0	307,9	0,0	4,1
HUNEDOARA	172	2,3	556,1	0,0	3,3
IALOMITA	49	0,6	129,0	***	2,6
IASI	211	2,8	918,5	0,1	4,4
MARAMURES	144	1,9	615,9	0,0	4,3
MEHEDINTI	51	0,7	1261,8	0,1	24,7
MURES	190	2,5	11505,7	0,8	60,9
NEAMT	131	1,7	1524,1	0,1	11,6
OLT	63	0,8	159,1	0,0	2,5
PRAHOVA	252	3,3	113349,1	7,6	455,2
SALAJ	101	1,3	2577,0	0,2	25,5
SATU MARE	84	1,1	905,7	0,1	10,9
SIBIU	187	2,5	12432,8	0,8	66,5
SUCEAVA	133	1,8	1570,1	0,1	12,0
TELEORMAN	60	0,8	1302,0	0,1	21,7
TIMIS	360	4,8	6405,7	0,4	17,8
TULCEA	50	0,7	35634,1	2,4	712,7
VASLUI	78	1,0	219,0	0,0	2,8
VALCEA	115	1,5	28801,0	1,9	250,4
VRANCEA	58	0,8	3339,5	0,2	57,6
MUN. BUCURESTI	1877	24,9	119718,1	8,1	64,2
ILFOV	166	2,2	47706,4	3,2	287,4

Notă: La calculul mediei au fost excluse sucursalele datorită faptului

\*\*\* Sub 0,01%

**Numărul societăților comerciale înmatriculate  
și valoarea capitalului social subscris, pe județe,  
în perioada Ianuarie - Mai 2004**

Județul	Total societăți comerciale înmatriculate		Valoarea capitalului social subscris		Valoarea medie a capitalului social subscris pe societate
	Nr.	%	mil. Lei	%	mil. Lei
0	1	2	3	4	5
<b>Total ROMÂNIA</b>	<b>37114</b>	<b>100,0</b>	<b>20554068,8</b>	<b>100,0</b>	<b>18,2</b>
ALBA	582	1,6	10566,7	0,1	18,2
ARAD	960	2,6	91980,7	0,4	95,8
ARGES	954	2,6	27372,8	0,1	28,7
BACAU	1001	2,7	42999,9	0,2	43,0
BIHOR	1012	2,7	57817,9	0,3	57,1
BISTRITA-NASAUD	413	1,1	35311,0	0,2	85,5
BOTOSANI	257	0,7	8593,1	0,0	33,4
BRASOV	1206	3,2	299567,3	1,5	248,4
BRAILA	450	1,2	6183,8	0,0	13,7
BUZAU	501	1,3	62727,4	0,3	125,2
CARAS-SEVERIN	418	1,1	23193,0	0,1	55,5
CALARASI	246	0,7	2938,1	0,0	11,9
CLUJ	2061	5,6	1045219,2	5,1	507,1
CONSTANTA	1480	4,0	15354,5	0,1	10,4
COVASNA	227	0,6	3324,7	0,0	14,6
DAMBOVITA	455	1,2	32833,3	0,2	72,2
DOLJ	1062	2,9	2143824,8	10,4	2018,7
GALATI	810	2,2	1363429,1	6,6	1683,2
GIURGIU	204	0,5	10336,1	0,1	50,7
GORJ	380	1,0	7891029,6	38,4	20765,9
HARGHITA	510	1,4	15463,2	0,1	30,3
HUNEDOARA	850	2,3	153853,4	0,7	181,0
IALOMITA	237	0,6	20687,2	0,1	87,3
IASI	1105	3,0	5550,0	0,0	5,0
MARAMURES	840	2,3	16197,8	0,1	19,3
MEHEDINTI	279	0,8	21425,6	0,1	76,8
MURES	912	2,5	21209,6	0,1	23,3
NEAMT	764	2,1	7091,7	0,0	9,3
OLT	354	1,0	1498,7	0,0	4,2
PRAHOVA	1153	3,1	602875,5	2,9	522,9
SALAJ	388	1,0	25942,1	0,1	66,9
SATU MARE	606	1,6	38222,3	0,2	63,1
SIBIU	847	2,3	38532,5	0,2	45,5
SUCEAVA	597	1,6	20094,0	0,1	33,7
TELEORMAN	252	0,7	50826,0	0,2	201,7
TIMIS	1640	4,4	1054189,1	5,1	642,8
TULCEA	190	0,5	48734,2	0,2	256,5
VASLUI	372	1,0	4356,4	0,0	11,7
VALCEA	532	1,4	39029,7	0,2	73,4
VRANCEA	400	1,1	6767,9	0,0	16,9
MUN. BUCURESTI	8838	23,8	1907836,8	9,3	215,9
ILFOV	769	2,1	3279082,2	16,0	4264,1

**Numărul societăților comerciale înmatriculate  
și valoarea capitalului social subscris, pe forme juridice,  
în luna Mai 2004**

Forma juridică	Total societăți comerciale înmatriculate		Valoarea capitalului social subscris		Valoarea medie a capitalului social subscris pe societate
	Nr.	%	mil. Lei	%	mil. Lei
0	1	2	3	4	5
<b>Total ROMÂNIA</b>	<b>7553</b>	<b>100,0</b>	<b>1482498,9</b>	<b>100,0</b>	<b>197,1</b>
SNC	5	0,1	33,00	***	6,6
SCS	1	0,0	4,00	***	
SA	67	0,9	1151638,03	77,7	24502,9
SRL	7480	99,0	330823,87	22,3	44,3
SCA					

*Notă: La calculul mediei au fost excluse sucursalele datorită faptului că acestea, conform Legii nr. 31/1990, nu au personalitate juridică*

\*\*\* Sub 0,01%

Grafic nr. 3

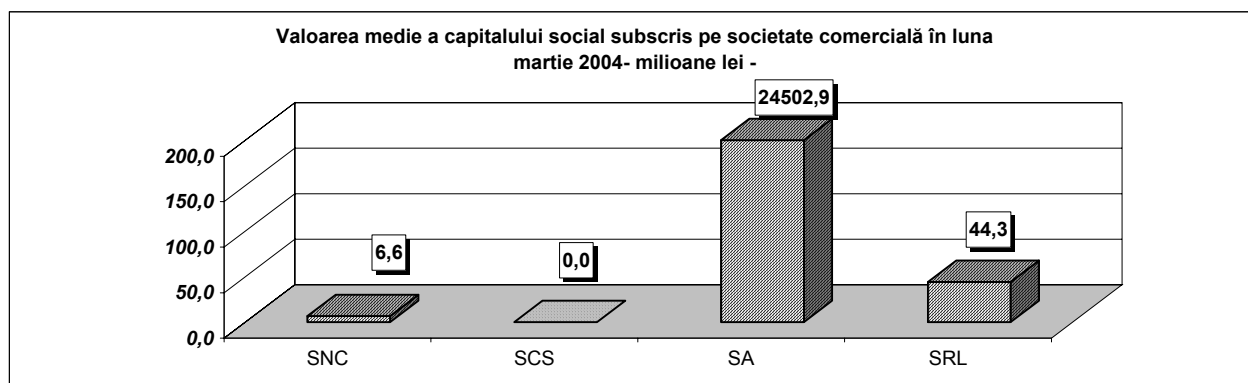

**Numărul societăților comerciale înmatriculate  
și valoarea capitalului social subscris, pe forme juridice,  
în perioada Ianuarie - Mai 2004**

Forma juridică	Total societăți comerciale înmatriculate		Valoarea capitalului social subscris		Valoarea medie a capitalului social subscris pe societate
	Nr.	%	mil. Lei	%	mil. Lei
0	1	2	3	4	5
<b>Total ROMÂNIA</b>	<b>37114</b>	<b>100,0</b>	<b>20554068,8</b>	<b>100,0</b>	<b>553,8</b>
SNC	13	0,0	286,46	0,0	22,0
SCS	6	0,0	210,90	0,0	35,2
SA	337	0,9	17644413,43	85,8	52357,3
SRL	36757	99,0	2909133,02	14,2	79,1
SCA	1	0,0	25,00	0,0	25,0

*Notă: La calculul mediei au fost excluse sucursalele datorită faptului că acestea, conform Legii nr. 31/1990, nu au personalitate juridică*

\*\*\* Sub 0,01%

Grafic nr. 3 bis

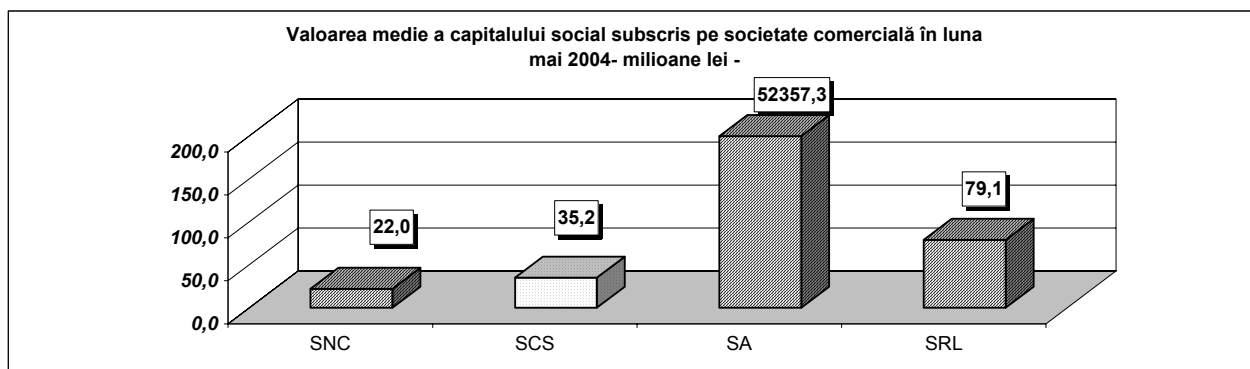

Tabel nr. 7

**Mentiuni in Registrul Comertului pe judete si categorii de comercianti in luna  
Mai 2004**

Denumire judet	Total mentiuni, din care:		Mentiuni persoane fizice		Mentiuni persoane juridice	
	Nr.	%	Nr.	%	Nr.	%
0	1	2	3	4	5	6
<b>Total Romania</b>	<b>50394</b>	<b>100,0</b>	<b>4182</b>	<b>8,3</b>	<b>46212</b>	<b>91,7</b>
ALBA	704	1,40	59	0,12	645	1,28
ARAD	1173	2,33	65	0,13	1108	2,20
ARGES	1235	2,45	524	1,04	711	1,41
BACAU	2772	5,50	78	0,15	2694	5,35
BIHOR	1220	2,42	-134	-0,27	1354	2,69
BISTRITA-NASAUD	1469	2,92	111	0,22	1358	2,69
BOTOSANI	343	0,68	75	0,15	268	0,53
BRAILA	627	1,24	39	0,08	588	1,17
BRASOV	1591	3,16	157	0,31	1434	2,85
BUZAU	490	0,97	40	0,08	450	0,89
CALARASI	349	0,69	47	0,09	302	0,60
CARAS-SEVERIN	801	1,59	71	0,14	730	1,45
CLUJ	3016	5,98	303	0,60	2713	5,38
CONSTANTA	1948	3,87	99	0,20	1849	3,67
COVASNA	627	1,24	82	0,16	545	1,08
DIMBOVITA	392	0,78	185	0,37	207	0,41
DOLJ	2410	4,78	3	0,01	2407	4,78
GALATI	2188	4,34	82	0,16	2106	4,18
GIURGIU	302	0,60	40	0,08	262	0,52
GORJ	683	1,36	79	0,16	604	1,20
HARGHITA	800	1,59	107	0,21	693	1,38
HUNEDOARA	1068	2,12	59	0,12	1009	2,00
IALOMITA	434	0,86	112	0,22	322	0,64
IASI	1582	3,14	141	0,28	1441	2,86
MARAMURES	555	1,10	178	0,35	377	0,75
MEHEDINTI	618	1,23	1	0,00	617	1,22
MURES	919	1,82	13	0,03	906	1,80
NEAMT	1148	2,28	132	0,26	1016	2,02
OLT	402	0,80	117	0,23	285	0,57
PRAHOVA	2088	4,14	193	0,38	1895	3,76
SALAJ	590	1,17	58	0,12	532	1,06
SATU MARE	1198	2,38	95	0,19	1103	2,19
SIBIU	1657	3,29	93	0,18	1564	3,10
SUCEAVA	1398	2,77	240	0,48	1158	2,30
TELEORMAN	377	0,75	110	0,22	267	0,53
TIMIS	1203	2,39	55	0,11	1148	2,28
TULCEA	442	0,88	-16	-0,03	458	0,91
VASLUI	298	0,59	83	0,16	215	0,43
VILCEA	1228	2,44	87	0,17	1141	2,26
VRANCEA	1089	2,16	42	0,08	1047	2,08
MUNICIPIUL BUCURESTI	6188	12,28	309	0,61	5879	11,67
ILFOV	772	1,53	-32	-0,06	804	1,60

Tabel nr. 7 bis

**Mentiuni in Registrul Comertului pe judete si categorii de comercianti in  
perioada Ianuarie - Mai 2004**

Denumire judet	Total mentiuni, din care:		Mentiuni persoane fizice		Mentiuni persoane juridice	
	Nr.	%	Nr.	%	Nr.	%
0	1	2	3	4	5	6
<b>Total Romania</b>	<b>247228</b>	<b>100,0</b>	<b>24489</b>	<b>9,9</b>	<b>222739</b>	<b>90,1</b>
ALBA	3493	1,41	707	0,29	2786	1,13
ARAD	6672	2,70	913	0,37	5759	2,33
ARGES	5495	2,22	2046	0,83	3449	1,40
BACAU	12326	4,99	754	0,30	11572	4,68
BIHOR	9479	3,83	557	0,23	8922	3,61
BISTRITA-NASAUD	6841	2,77	726	0,29	6115	2,47
BOTOSANI	1935	0,78	405	0,16	1530	0,62
BRAILA	3403	1,38	258	0,10	3145	1,27
BRASOV	7008	2,83	472	0,19	6536	2,64
BUZAU	2984	1,21	491	0,20	2493	1,01
CALARASI	1306	0,53	213	0,09	1093	0,44
CARAS-SEVERIN	8584	3,47	347	0,14	8237	3,33
CLUJ	14504	5,87	1070	0,43	13434	5,43
CONSTANTA	10959	4,43	1268	0,51	9691	3,92
COVASNA	5166	2,09	272	0,11	4894	1,98
DIMBOVITA	2567	1,04	1575	0,64	992	0,40
DOLJ	10230	4,14	283	0,11	9947	4,02
GALATI	10653	4,31	344	0,14	10309	4,17
GIURGIU	1511	0,61	49	0,02	1462	0,59
GORJ	2827	1,14	512	0,21	2315	0,94
HARGHITA	4070	1,65	647	0,26	3423	1,38
HUNEDOARA	3460	1,40	237	0,10	3223	1,30
IALOMITA	2278	0,92	267	0,11	2011	0,81
IASI	7884	3,19	718	0,29	7166	2,90
MARAMURES	3475	1,41	959	0,39	2516	1,02
MEHEDINTI	2838	1,15	178	0,07	2660	1,08
MURES	6578	2,66	737	0,30	5841	2,36
NEAMT	4465	1,81	520	0,21	3945	1,60
OLT	2205	0,89	551	0,22	1654	0,67
PRAHOVA	8689	3,51	1047	0,42	7642	3,09
SALAJ	2630	1,06	264	0,11	2366	0,96
SATU MARE	4028	1,63	507	0,21	3521	1,42
SIBIU	4522	1,83	462	0,19	4060	1,64
SUCEAVA	7134	2,89	1024	0,41	6110	2,47
TELEORMAN	1754	0,71	327	0,13	1427	0,58
TIMIS	5033	2,04	309	0,12	4724	1,91
TULCEA	3525	1,43	100	0,04	3425	1,39
VASLUI	1475	0,60	400	0,16	1075	0,43
VILCEA	5072	2,05	583	0,24	4489	1,82
VRANCEA	4774	1,93	275	0,11	4499	1,82
MUNICIPIUL BUCURESTI	29358	11,87	964	0,39	28394	11,48
ILFOV	4038	1,63	151	0,06	3887	1,57

Tabel nr. 8

## Majorarile de capital social pe judete in luna - Mai 2004

Denumire judet	Majorari de capital (in milioane lei)						
	Total mentiuni		0-5	5 --10	10 --25	25-100	> 100
	Nr.	%	Nr.	Nr.	Nr.	Nr.	Nr.
0	1	2	3	4	5	6	7
<b>Total Romania</b>	<b>1275</b>	<b>100,0</b>	<b>212</b>	<b>109</b>	<b>90</b>	<b>201</b>	<b>663</b>
ALBA	12	0,94	4	1	2	0	5
ARAD	30	2,35	6	3	3	6	12
ARGES	37	2,90	4	2	5	11	15
BACAU	18	1,41	4	0	1	3	10
BIHOR	22	1,73	4	4	0	4	10
BISTRITA-NASAUD	19	1,49	4	3	0	2	10
BOTOSANI	19	1,49	1	2	2	4	10
BRASOV	14	1,10	0	0	1	3	10
BRAILA	49	3,84	5	4	6	5	29
BUZAU	13	1,02	3	2	1	0	7
CARAS-SEVERIN	11	0,86	0	0	0	3	8
CALARASI	9	0,71	2	0	0	1	6
CLUJ	38	2,98	6	4	2	7	19
CONSTANTA	54	4,24	5	2	5	10	32
COVASNA	8	0,63	0	1	1	0	6
DIMBOVITA	12	0,94	1	0	1	3	7
DOLJ	34	2,67	3	4	0	5	22
GALATI	19	1,49	2	1	1	0	15
GIURGIU	13	1,02	1	0	1	2	9
GORJ	10	0,78	2	0	1	4	3
HARGHITA	27	2,12	3	4	2	5	13
HUNEDOARA	31	2,43	6	4	0	7	14
IALOMITA	8	0,63	1	0	1	2	4
IASI	45	3,53	8	5	6	10	16
MARAMURES	22	1,73	4	3	4	2	9
MEHEDINTI	8	0,63	1	0	1	3	3
MURES	24	1,88	3	1	2	5	13
NEAMT	37	2,90	4	1	1	0	31
OLT	13	1,02	4	0	2	2	5
PRAHOVA	41	3,22	11	3	4	2	21
SALAJ	5	0,39	0	1	0	0	4
SATU MARE	20	1,57	2	2	1	3	12
SIBIU	34	2,67	3	2	5	1	23
SUCEAVA	56	4,39	27	1	1	5	22
TELEORMAN	15	1,18	4	1	2	1	7
TIMIS	47	3,69	14	8	0	8	17
TULCEA	7	0,55	2	0	0	1	4
VASLUI	14	1,10	3	2	1	1	7
VILCEA	21	1,65	3	1	2	5	10
VRANCEA	11	0,86	2	0	0	5	4
MUNICIPIUL BUCURESTI	323	25,33	48	35	21	58	161
ILFOV	25	1,96	2	2	1	2	18



Tabel nr. 8 bis

## Majorarile de capital social pe judete in perioada Ianuarie - Mai 2004

Denumire judet	Majorari de capital (in milioane lei)						
	Total mentiuni		0-5	5 --10	10 --25	25-100	> 100
	Nr.	%	Nr.	Nr.	Nr.	Nr.	Nr.
0	1	2	3	4	5	6	7
<b>Total Romania</b>	<b>5803</b>	<b>100,0</b>	<b>928</b>	<b>470</b>	<b>341</b>	<b>924</b>	<b>3140</b>
ALBA	82	1,41	22	11	6	8	35
ARAD	123	2,12	27	10	10	14	62
ARGES	136	2,34	14	10	13	26	73
BACAU	71	1,22	11	1	4	14	41
BIHOR	128	2,21	28	13	1	23	63
BISTRITA-NASAUD	65	1,12	7	5	0	11	42
BOTOSANI	102	1,76	6	4	9	21	62
BRASOV	76	1,31	12	4	2	12	46
BRAILA	215	3,70	21	20	19	31	124
BUZAU	75	1,29	19	3	7	10	36
CARAS-SEVERIN	42	0,72	3	2	2	6	29
CALARASI	45	0,78	8	3	2	8	24
CLUJ	180	3,10	26	18	14	25	97
CONSTANTA	308	5,31	48	23	22	53	162
COVASNA	47	0,81	6	1	4	13	23
DIMBOVITA	69	1,19	7	1	3	19	39
DOLJ	167	2,88	23	15	4	30	95
GALATI	112	1,93	10	9	6	17	70
GIURGIU	55	0,95	3	5	3	4	40
GORJ	45	0,78	3	1	7	15	19
HARGHITA	105	1,81	12	9	4	21	59
HUNEDOARA	104	1,79	22	8	6	21	47
IALOMITA	43	0,74	5	2	5	9	22
IASI	167	2,88	32	11	18	28	78
MARAMURES	78	1,34	20	8	7	14	29
MEHEDINTI	48	0,83	3	1	4	13	27
MURES	110	1,90	18	8	4	23	57
NEAMT	155	2,67	21	2	6	11	115
OLT	45	0,78	11	3	2	7	22
PRAHOVA	177	3,05	36	11	7	25	98
SALAJ	40	0,69	4	6	0	6	24
SATU MARE	85	1,46	13	9	7	14	42
SIBIU	121	2,09	14	8	9	22	68
SUCEAVA	240	4,14	64	3	5	31	137
TELEORMAN	48	0,83	9	5	6	7	21
TIMIS	209	3,60	58	30	3	30	88
TULCEA	45	0,78	10	2	3	9	21
VASLUI	51	0,88	11	4	1	3	32
VILCEA	96	1,65	11	10	9	21	45
VRANCEA	64	1,10	7	5	1	20	31
MUNICIPIUL BUCURESTI	1514	26,09	229	160	89	216	820
ILFOV	115	1,98	14	6	7	13	75

Tabel nr. 9

## Reducerile de capital social pe judete in luna - Mai 2004

Denumire judet	Reduceri de capital (in milioane lei)						
	P.J., din care:..		0-5	5 --10	10 --25	25-100	> 100
	Nr.	%	Nr.	Nr.	Nr.	Nr.	Nr.
0	7	8	9	10	11	12	13
<b>Total Romania</b>	<b>132</b>	<b>100,00</b>	<b>8</b>	<b>4</b>	<b>15</b>	<b>32</b>	<b>75</b>
ALBA	5	3,79	0	0	2	1	2
ARAD	4	3,03	0	0	0	1	3
ARGES	4	3,03	0	1	1	0	2
BACAU	4	3,03	0	1	1	1	1
BIHOR	7	5,30	0	0	1	4	2
BISTRITA-NASAUD	3	2,27	0	0	0	0	3
BOTOSANI	0	0,00	0	0	0	0	0
BRASOV	3	2,27	0	0	0	1	2
BRAILA	10	7,58	1	0	2	1	6
BUZAU	0	0,00	0	0	0	0	0
CARAS-SEVERIN	0	0,00	0	0	0	0	0
CALARASI	0	0,00	0	0	0	0	0
CLUJ	8	6,06	0	0	0	4	4
CONSTANTA	12	9,09	3	0	0	1	8
COVASNA	0	0,00	0	0	0	0	0
DIMBOVITA	1	0,76	0	0	0	0	1
DOLJ	6	4,55	0	0	0	0	6
GALATI	2	1,52	0	0	0	0	2
GIURGIU	0	0,00	0	0	0	0	0
GORJ	2	1,52	0	0	1	1	0
HARGHITA	0	0,00	0	0	0	0	0
HUNEDOARA	1	0,76	0	0	0	0	1
IALOMITA	2	1,52	0	0	0	2	0
IASI	1	0,76	0	0	0	1	0
MARAMURES	4	3,03	0	0	1	1	2
MEHEDINTI	2	1,52	0	0	0	1	1
MURES	3	2,27	0	0	0	0	3
NEAMT	1	0,76	0	0	1	0	0
OLT	1	0,76	1	0	0	0	0
PRAHOVA	1	0,76	0	0	0	0	1
SALAJ	1	0,76	0	0	0	1	0
SATU MARE	5	3,79	0	0	1	2	2
SIBIU	3	2,27	0	0	1	0	2
SUCEAVA	3	2,27	0	0	1	0	2
TELEORMAN	2	1,52	0	0	0	1	1
TIMIS	7	5,30	0	0	0	3	4
TULCEA	0	0,00	0	0	0	0	0
VASLUI	2	1,52	1	0	0	1	0
VILCEA	1	0,76	0	0	0	0	1
VRANCEA	2	1,52	0	0	0	1	1
MUNICIPIUL BUCURESTI	18	13,64	2	2	2	2	10
ILFOV	1	0,76	0	0	0	1	2

Tabel nr. 9 bis

## Reducerile de capital social pe judete in perioada Ianuarie - Mai 2004

Denumire judet	Reduceri de capital (in milioane lei)						
	P.J., din care:.		0-5	5 --10	10 --25	25-100	> 100
	Nr.	%	Nr.	Nr.	Nr.	Nr.	Nr.
0	7	8	9	10	11	12	13
<b>Total Romania</b>	<b>594</b>	<b>100,00</b>	<b>40</b>	<b>17</b>	<b>53</b>	<b>202</b>	<b>282</b>
ALBA	14	2,36	1	0	2	7	4
ARAD	26	4,38	0	0	0	11	15
ARGES	9	1,51	0	1	2	1	5
BACAU	12	2,02	1	1	1	3	6
BIHOR	42	7,07	3	2	8	21	8
BISTRITA-NASAUD	10	1,68	2	1	0	3	4
BOTOSANI	2	0,34	0	0	0	1	1
BRASOV	15	2,52	1	0	2	5	7
BRAILA	27	4,54	1	0	2	10	14
BUZAU	5	0,84	0	0	0	2	3
CARAS-SEVERIN	3	0,50	0	0	0	1	2
CALARASI	4	0,67	0	0	2	1	1
CLUJ	29	4,88	0	0	2	15	12
CONSTANTA	44	7,41	7	2	3	11	21
COVASNA	4	0,67	0	0	0	2	2
DIMBOVITA	6	1,01	1	0	0	1	4
DOLJ	14	2,36	1	0	0	2	11
GALATI	5	0,84	1	0	1	0	3
GIURGIU	3	0,50	1	0	0	0	2
GORJ	10	1,68	0	0	4	3	3
HARGHITA	0	0,00	0	0	0	0	0
HUNEDOARA	10	1,68	0	0	1	5	4
IALOMITA	3	0,50	0	0	0	2	1
IASI	5	0,84	1	0	0	3	1
MARAMURES	22	3,70	3	1	2	11	5
MEHEDINTI	8	1,35	0	1	1	2	4
MURES	15	2,52	0	2	0	4	9
NEAMT	6	1,01	0	0	1	1	4
OLT	4	0,67	2	0	0	1	1
PRAHOVA	13	2,19	0	0	1	3	9
SALAJ	7	1,18	0	0	0	3	4
SATU MARE	17	2,86	0	0	2	8	7
SIBIU	36	6,06	0	0	5	20	11
SUCEAVA	15	2,52	6	0	1	1	7
TELEORMAN	6	1,01	0	0	0	2	4
TIMIS	29	4,88	0	1	2	11	15
TULCEA	5	0,84	1	0	0	1	3
VASLUI	5	0,84	1	0	0	1	3
VILCEA	8	1,35	0	0	1	2	5
VRANCEA	3	0,50	0	0	0	2	1
MUNICIPIUL BUCURESTI	83	13,97	6	5	7	16	49
ILFOV	10	1,70	0	0	0	3	7

Tabel nr. 10

**Numarul operatiunilor de registru aferente persoanelor juridice si numarul operatiunilor care determina obtinerea autorizatiilor de functionare - luna Mai 2004**

Denumire judet	Numar operatiuni, din care:		Inmatriculari persoane juridice		Mentiuни persoane juridice		Numar operatiuni pentru obtinerea autorizatiei de functionare	
	Nr.	%	Nr.	%	Nr.	%	Nr.	%
0	1	2	3	4	5	6	7	8
<b>Total Romania</b>	<b>53748</b>	<b>100,00</b>	<b>7536</b>	<b>14,02</b>	<b>46212</b>	<b>85,98</b>	<b>33327</b>	
ALBA	756	1,41	111	0,21	645	1,20	499	
ARAD	1301	2,42	193	0,36	1108	2,06	869	
ARGES	889	1,65	178	0,33	711	1,32	896	
BACAU	2893	5,38	199	0,37	2694	5,01	221	
BIHOR	1553	2,89	199	0,37	1354	2,52	869	
BISTRITA-NASAUD	1441	2,68	83	0,15	1358	2,53	326	
BOTOSANI	307	0,57	39	0,07	268	0,50	314	
BRAILA	868	1,61	280	0,52	588	1,09	405	
BRASOV	1497	2,79	63	0,12	1434	2,67	1261	
BUZAU	559	1,04	109	0,20	450	0,84	508	
CALARASI	378	0,70	76	0,14	302	0,56	122	
CARAS-SEVERIN	786	1,46	56	0,10	730	1,36	343	
CLUJ	3149	5,86	436	0,81	2713	5,05	1123	
CONSTANTA	2154	4,01	305	0,57	1849	3,44	1358	
COVASNA	586	1,09	41	0,08	545	1,01	151	
DIMBOVITA	285	0,53	78	0,15	207	0,39	356	
DOLJ	2608	4,85	201	0,37	2407	4,48	170	
GALATI	2269	4,22	163	0,30	2106	3,92	653	
GIURGIU	311	0,58	49	0,09	262	0,49	855	
GORJ	671	1,25	67	0,12	604	1,12	432	
HARGHITA	769	1,43	76	0,14	693	1,29	432	
HUNEDOARA	1181	2,20	172	0,32	1009	1,88	1107	
IALOMITA	371	0,69	49	0,09	322	0,60	289	
IASI	1652	3,07	211	0,39	1441	2,68	1114	
MARAMURES	521	0,97	144	0,27	377	0,70	3800	
MEHEDINTI	668	1,24	51	0,09	617	1,15	446	
MURES	1096	2,04	190	0,35	906	1,69	883	
NEAMT	1149	2,14	133	0,25	1016	1,89	603	
OLT	348	0,65	63	0,12	285	0,53	554	
PRAHOVA	2147	3,99	252	0,47	1895	3,53	1070	
SALAJ	633	1,18	101	0,19	532	0,99	443	
SATU MARE	1187	2,21	84	0,16	1103	2,05	207	
SIBIU	1751	3,26	187	0,35	1564	2,91	1405	
SUCEAVA	1291	2,40	133	0,25	1158	2,15	665	
TELEORMAN	327	0,61	60	0,11	267	0,50	350	
TIMIS	1508	2,81	360	0,67	1148	2,14	1242	
TULCEA	508	0,95	50	0,09	458	0,85	204	
VASLUI	293	0,55	78	0,15	215	0,40	288	
VILCEA	1256	2,34	115	0,21	1141	2,12	616	
VRANCEA	1105	2,06	58	0,11	1047	1,95	353	
MUN. BUCURESTI	7756	14,43	1877	3,49	5879	10,94	5036	
ILFOV	970	1,80	166	0,31	804	1,50	489	

Tabel nr. 10 bis

**Numarul operatiunilor de registru aferente persoanelor juridice si numarul operatiunilor care determina obtinerea autorizatiilor de functionare - perioada Ianuarie - Mai 2004**

Denumire judet	Numar operatiuni, din care:		Inmatriculari persoane juridice		Mentiuni persoane juridice		Numar operatiuni pentru obtinerea autorizatiei de functionare	
	Nr.	%	Nr.	%	Nr.	%	Nr.	%
0	1	2	3	4	5	6	7	8
<b>Total Romania</b>	<b>260139</b>	<b>100,00</b>	<b>37101</b>	<b>14,26</b>	<b>223038</b>	<b>85,74</b>	<b>140949</b>	<b>54,18</b>
ALBA	3370	1,30	584	0,22	2786	1,07	2283	0,88
ARAD	6515	2,50	960	0,37	5555	2,14	3941	1,51
ARGES	4409	1,69	953	0,37	3456	1,33	3227	1,24
BACAU	12579	4,84	1002	0,39	11577	4,45	1144	0,44
BIHOR	9940	3,82	1012	0,39	8928	3,43	3807	1,46
BISTRITA-NASAUD	6541	2,51	413	0,16	6128	2,36	1530	0,59
BOTOSANI	1788	0,69	257	0,10	1531	0,59	1230	0,47
BRAILA	3472	1,33	1206	0,46	2266	0,87	2246	0,86
BRASOV	7872	3,03	432	0,17	7440	2,86	2751	1,06
BUZAU	2996	1,15	501	0,19	2495	0,96	2193	0,84
CALARASI	1511	0,58	418	0,16	1093	0,42	886	0,34
CARAS-SEVERIN	8482	3,26	246	0,09	8236	3,17	1315	0,51
CLUJ	15498	5,96	2061	0,79	13437	5,17	4667	1,79
CONSTANTA	11335	4,36	1480	0,57	9855	3,79	5608	2,16
COVASNA	5121	1,97	227	0,09	4894	1,88	945	0,36
DIMBOVITA	1447	0,56	455	0,17	992	0,38	2432	0,93
DOLJ	11049	4,25	1062	0,41	9987	3,84	1609	0,62
GALATI	11136	4,28	810	0,31	10326	3,97	2161	0,83
GIURGIU	1672	0,64	204	0,08	1468	0,56	4260	1,64
GORJ	2695	1,04	380	0,15	2315	0,89	1691	0,65
HARGHITA	3934	1,51	510	0,20	3424	1,32	1743	0,67
HUNEDOARA	4072	1,57	849	0,33	3223	1,24	3572	1,37
IALOMITA	2247	0,86	236	0,09	2011	0,77	844	0,32
IASI	8276	3,18	1106	0,43	7170	2,76	4661	1,79
MARAMURES	3355	1,29	839	0,32	2516	0,97	16935	6,51
MEHEDINTI	2940	1,13	279	0,11	2661	1,02	1902	0,73
MURES	6754	2,60	912	0,35	5842	2,25	3592	1,38
NEAMT	4715	1,81	768	0,30	3947	1,52	3069	1,18
OLT	2008	0,77	354	0,14	1654	0,64	2251	0,87
PRAHOVA	8804	3,38	1153	0,44	7651	2,94	3952	1,52
SALAJ	2718	1,04	388	0,15	2330	0,90	1241	0,48
SATU MARE	4162	1,60	606	0,23	3556	1,37	1775	0,68
SIBIU	4912	1,89	847	0,33	4065	1,56	5600	2,15
SUCEAVA	6742	2,59	597	0,23	6145	2,36	2406	0,92
TELEORMAN	1681	0,65	253	0,10	1428	0,55	1308	0,50
TIMIS	6369	2,45	1640	0,63	4729	1,82	5358	2,06
TULCEA	3614	1,39	190	0,07	3424	1,32	846	0,33
VASLUI	1444	0,56	372	0,14	1072	0,41	1166	0,45
VILCEA	5021	1,93	532	0,20	4489	1,73	2572	0,99
VRANCEA	4899	1,88	400	0,15	4499	1,73	1568	0,60
MUN. BUCURESTI	37258	14,32	8838	3,40	28420	10,92	22499	8,65
ILFOV	4786	1,84	769	0,30	4017	1,54	2163	0,83

**Repartitia serviciilor de asistenta pe judete si tipuri de servicii - Mai  
2004**

Denumire judet	Total judet	Rezervari firme/embleme	Redactare declaratii pe raspundere proprie	Redactare act constitutiv	Redactare act aditional	Dare de data certa	Indrumare complete cerere/documentatii	Alte operatii
0	1	2	3	4	5	6	7	8
<b>Total Romania</b>	<b>61309</b>	<b>4592</b>	<b>6388</b>	<b>2929</b>	<b>16897</b>	<b>8304</b>	<b>21751</b>	<b>224</b>
ALBA	734	0	26	14	117	55	522	0
ARAD	2117	0	435	53	544	453	630	1
ARGES	4113	0	153	87	1346	463	2048	8
BACAU	2718	209	460	206	574	427	842	0
BIHOR	699	0	291	27	110	271	0	0
BISTRITA-NASAUD	1139	250	83	69	342	144	251	0
BOTOSANI	441	0	79	37	110	131	80	2
BRAILA	1723	248	1	41	339	225	847	11
BRASOV	1308	0	107	37	178	165	815	3
BUZAU	1342	76	52	56	619	0	539	0
CALARASI	0	0	0	0	0	0	0	0
CARAS-SEVERIN	1058	70	214	34	79	110	551	0
CLUJ	3924	360	585	120	494	288	2033	22
CONSTANTA	793	1	0	23	714	35	20	0
COVASNA	704	16	124	22	181	146	139	38
DIMBOVITA	2000	145	374	165	443	352	517	2
DOLJ	1039	0	0	41	538	200	234	13
GALATI	2062	235	4	172	609	244	798	0
GIURGIU	1177	161	114	71	484	0	347	0
GORJ	1567	167	320	86	300	266	428	0
HARGHITA	2060	300	164	46	282	145	1119	2
HUNEDOARA	761	0	12	56	518	0	175	0
IALOMITA	582	14	41	29	251	91	156	0
IASI	1979	1	200	77	582	376	713	15
MARAMURES	2173	506	165	72	388	186	856	0
MEHEDINTI	1337	48	352	41	345	299	236	8
MURES	1335	482	152	14	197	154	334	1
NEAMT	730	0	19	28	337	164	182	0
OLT	1518	145	93	102	452	224	486	8
PRAHOVA	1147	21	108	87	299	202	430	0
SALAJ	604	1	0	18	210	197	178	0
SATU MARE	1650	94	158	59	354	216	769	0
SIBIU	1144	189	218	60	194	271	212	0
SUCEAVA	2644	282	41	82	877	379	939	22
TELEORMAN	2126	28	182	254	797	213	632	10
TIMIS	1262	0	205	94	504	183	172	52
TULCEA	1113	120	133	16	271	114	459	0
VASLUI	1173	189	76	92	345	142	329	0
VILCEA	783	0	157	137	282	207	0	0
VRANCEA	2051	234	250	92	474	332	667	1
Mun. BUCURESTI	2299	0	217	103	720	213	1036	5
ILFOV	180	0	23	9	97	21	30	0

Tabel nr.11 bis

**Repartitia serviciilor de asistenta pe judete si tipuri de servicii in  
perioada Ianuarie - Mai 2004**

Denumire judet	Total judet	Rezervari firme/embleme	Redactari declarati pe proprie raspundere	Redactari act constitutiv	Redactari act aditional	Dare de data certa	In drumare completare cerere/documentatii	Alte operatii
0	1	2	3	4	5	6	7	8
<b>Total Romania</b>	<b>224609</b>	<b>22665</b>	<b>29537</b>	<b>42404</b>	<b>44699</b>	<b>23907</b>	<b>62768</b>	<b>558</b>
ALBA	2468	0	137	458	369	174	1325	4
ARAD	8727	9	2380	1503	1497	1322	2014	1
ARGES	15642	1	997	3340	4033	1481	5732	37
BACAU	10508	1006	2181	1953	1553	1295	2520	0
BIHOR	2324	17	1249	82	251	717	1	5
BISTRITA-NASAUD	3936	1135	393	681	779	365	579	2
BOTOSANI	1334	2	294	186	309	320	211	10
BRAILA	6863	1181	1	1641	949	592	2457	26
BRASOV	3984	0	265	888	436	405	1980	7
BUZAU	4411	516	317	930	1173	2	1473	0
CALARASI	4322	350	1366	1589	130	144	743	0
CARAS-SEVERIN	11642	1467	2078	3515	700	514	3357	11
CLUJ	9644	682	1095	336	2545	973	3947	33
CONSTANTA	2444	42	327	160	1510	244	141	20
COVASNA	4949	468	1160	996	702	661	878	42
DIMBOVITA	4837	265	654	680	1224	840	1163	9
DOLJ	5745	711	5	1449	1703	650	1184	22
GALATI	5452	660	375	638	1581	418	1780	0
GIURGIU	4875	818	848	971	907	259	1072	0
GORJ	6948	1273	862	1701	591	587	1931	2
HARGHITA	4883	576	320	506	876	254	2347	2
HUNEDOARA	2545	56	154	431	1263	103	538	0
IALOMITA	4551	52	595	1342	1015	551	985	11
IASI	8605	1531	578	1873	1329	892	2354	24
MARAMURES	5895	1067	803	458	982	704	1879	2
MEHEDINTI	5706	1566	1216	683	671	753	793	12
MURES	3713	906	352	535	545	435	938	1
NEAMT	3918	259	172	1081	932	524	950	0
OLT	5000	308	401	1217	992	599	1458	13
PRAHOVA	2905	35	170	473	615	491	1121	0
SALAJ	5234	418	639	1642	710	569	1254	2
SATU MARE	5624	939	964	613	855	648	1605	0
SIBIU	6382	1072	516	1613	995	852	1307	27
SUCEAVA	7120	591	453	921	2080	832	2173	36
TELEORMAN	5035	48	699	702	1697	514	1278	86
TIMIS	4430	424	713	856	1041	431	779	93
TULCEA	4069	856	326	654	729	318	1185	1
VASLUI	3549	360	762	259	1026	504	638	0
VILCEA	5762	764	1205	1554	747	756	736	0
VRANCEA	6737	427	1017	1056	1264	788	2175	9
Mun. BUCURESTI	4075	1	456	226	1235	395	1746	8
ILFOV	284	0	42	12	158	31	41	0

Tabel nr. 12

**Stadiul preschimbării certificatelor de înmatriculare cu noul  
certificat de înregistrare, la 31 Mai 2004**

Județul	Numar firme care ar trebui să solicite preschimbarea**	Firme care si-au facut preschimbarea pana la data de 31.05.2004		Firme care nu si-au facut preschimbarea pana la data de 31.05.2004	
	Număr	Nmar	%	Număr	%
0	1	3	4	5	6
<b>Total ROMÂNIA</b>	<b>660366</b>	<b>319911</b>	<b>48,44</b>	<b>340455</b>	<b>51,56</b>
Alba	8878	4243	47,79	4635	52,21
Arad	15011	6486	43,21	8525	56,79
Arges	17063	8901	52,17	8162	47,83
Bacau	20138	8415	41,79	11723	58,21
Bihor	19759	10454	52,91	9305	47,09
Bistrița Năsăud	8677	4740	54,63	3937	45,37
Botoșani	8333	3583	43,00	4750	57,00
Brașov	21520	13421	62,37	8099	37,63
Brăila	8547	5134	60,07	3413	39,93
Buzău	13058	6124	46,90	6934	53,10
Caraș Severin	9112	3751	41,17	5361	58,83
Călărași	7980	3706	46,44	4274	53,56
Cluj	26853	13158	49,00	13695	51,00
Constanța	24247	13189	54,39	11058	45,61
Covasna	6104	3725	61,03	2379	38,97
Dâmbovița	12735	5408	42,47	7327	57,53
Dolj	16443	8266	50,27	8177	49,73
Galați	15356	7513	48,93	7843	51,07
Giurgiu	4672	2782	59,55	1890	40,45
Gorj	7059	3338	47,29	3721	52,71
Harghita	7714	4003	51,89	3711	48,11
Hunedoara	15137	7455	49,25	7682	50,75
Ialomița	6622	2839	42,87	3783	57,13
Iași	21876	9674	44,22	12202	55,78
Maramureș	21215	11855	55,88	9360	44,12
Mehedinți	7769	2977	38,32	4792	61,68
Mureș	17851	7371	41,29	10480	58,71
Neamț	15407	5719	37,12	9688	62,88
Olt	10764	4793	44,53	5971	55,47
Prahova	22555	11693	51,84	10862	48,16
Sălaj	5190	2881	55,51	2309	44,49
Satu Mare	10907	4673	42,84	6234	57,16
Sibiu	11980	6512	54,36	5468	45,64
Suceava	21254	7949	37,40	13305	62,60
Teleorman	8988	4368	48,60	4620	51,40
Timiș	20277	10674	52,64	9603	47,36
Tulcea	8415	3423	40,68	4992	59,32
Vaslui	8435	3379	40,06	5056	59,94
Vâlcea	10962	5810	53,00	5152	47,00
Vrancea	7640	3718	48,66	3922	51,34
București	120789	58267	48,24	62522	51,76
Ilfov	7074	3541	50,06	3533	49,94



