



MINISTERUL JUSTIȚIEI

OFICIUL NAȚIONAL AL REGISTRULUI COMERȚULUI

București, Bd. Octavian Goga nr. 2, sector 3; Telefon: 320.60.13; Fax: 320.58.29; Website: [www.onrc.ro](http://www.onrc.ro); E-mail: [onrc@onrc.ro](mailto:onrc@onrc.ro)

# Operațiuni în Registrul Central al Comerțului

## SINTEZA STATISTICĂ

**A DATELOR DIN REGISTRUL CENTRAL AL COMERȚULUI  
- la 31 Octombrie 2004 - date provizorii -**

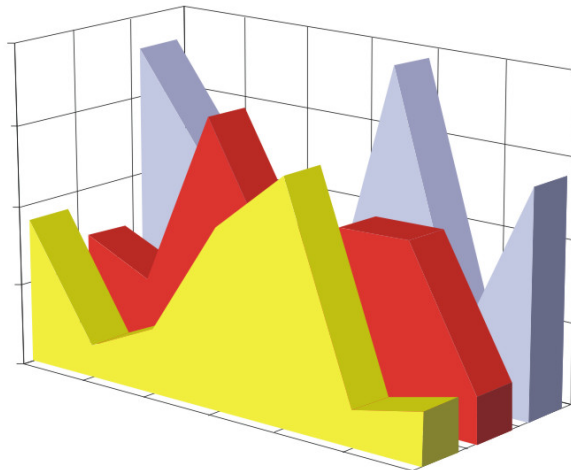

- Numărul 155 -

**MINISTERUL JUSTIȚIEI**  
**OFICIUL NAȚIONAL AL REGISTRULUI COMERȚULUI**

---

- Operațiunile de înmatriculare a comercianților, de mențiuni și radieri se efectuează în temeiul Legii nr.26/1990, republicată, Legii nr 31/1990, republicată, OUG nr.76/2001 republicată și a Normelor metodologice nr.P/608/1998.
  
- Prezenta lucrare reflectă evoluția operațiunilor la Oficiul Registrului Comerțului de pe lângă Tribunalul București și la Oficiile Registrului Comerțului de pe lângă tribunalele județene.
  
- Informațiile din Registrul Central al Comerțului se referă la operațiunile pentru care legea prevede obligația de a fi înregistrate în registrele comerțului tinute de cele 42 de oficii ale registrului comerțului de pe lângă tribunale.

# CUPRINS

	Pag.
<b>Precizări</b>	<b>1</b>
<b>2.2 Date pentru luna Octombrie 2004</b>	
<b>Tabel nr. 1 – Numărul și structura pe ani a înmatriculărilor în registrele comerțului, în perioada Decembrie 1990 – Octombrie 2004</b>	<b>3</b>
<b>Grafic nr. 1 – Structura pe ani a înmatriculărilor la Registrul Comerțului</b>	<b>3</b>
<b>Tabel nr. 2 – Operațiuni efectuate în registrele comerțului, pe județe și categorii, în luna Octombrie 2004</b>	<b>4</b>
<b>Tabel nr. 2 bis – Operațiuni efectuate în registrele comerțului, pe județe și categorii, în perioada Ianuarie – Octombrie 2004</b>	<b>5</b>
<b>Tabel nr. 3 – Numărul de înmatriculări în registrele comerțului, pe județe și surse de proveniență a capitalului, în luna Octombrie 2004</b>	<b>6</b>
<b>Tabel nr. 3 bis – Numărul de înmatriculări în registrele comerțului, pe județe și surse de proveniență a capitalului, în perioada Ianuarie – Octombrie 2004</b>	<b>7</b>
<b>Tabel nr. 4 – Numărul de înmatriculări în registrele comerțului, pe județe și categorii de comercianți, în luna Octombrie 2004</b>	<b>8</b>
<b>Tabel nr. 4 bis – Numărul de înmatriculări în registrele comerțului, pe județe și categorii de comercianți, în perioada Ianuarie - Octombrie 2004</b>	<b>9</b>
<b>Tabel nr. 5 – Numărul de înmatriculări în registrele comerțului, pe domenii de activitate și categorii de comercianți, în luna Octombrie 2004</b>	<b>10</b>
<b>Tabel nr.5 continuare – Numărul de înmatriculări în registrele comerțului, pe domenii de activitate și categorii de comercianți, în perioada Ianuarie - Octombrie 2004</b>	<b>11</b>
<b>Tabel nr. 5 bis– Numărul de înmatriculări în registrele comerțului, pe domenii de activitate și categorii de comercianți, în luna Octombrie 2004</b>	<b>12</b>
<b>Tabel nr. 5 bis continuare – Numărul de înmatriculări în registrele comerțului, pe domenii de activitate și categorii de comercianți, în perioada Ianuarie - Octombrie 2004</b>	<b>13</b>
<b>Tabel nr. 6 – Numărul societăților comerciale înmatriculate și valoarea capitalului social subscris, în luna Octombrie 2004</b>	<b>14</b>
<b>Tabel nr. 6 bis – Numărul societăților comerciale înmatriculate și valoarea capitalului social subscris, în perioada Ianuarie - Octombrie 2004</b>	<b>15</b>
<b>Grafic nr. 2-3 – Numărul societăților comerciale înmatriculate și valoarea capitalului social subscris, pe forme juridice, în luna Octombrie 2004</b>	<b>16</b>

	<b>Pag.</b>
<b>Grafic nr. 2-3 bis – Numărul societăților comerciale înmatriculate și valoarea capitalului social subscris, pe forme juridice, în perioada Ianuarie - Octombrie 2004</b>	<b>17</b>
<b>Tabel nr. 7 – Mențiuni in Registrul Comerțului pe județe si categorii de comercianți in luna Octombrie 2004</b>	<b>18</b>
<b>Tabel nr. 7 bis – Mențiuni in Registrul Comerțului pe județe si categorii de comercianți în perioada Ianuarie – Octombrie 2004</b>	<b>19</b>
<b>Tabel nr. 8 – Majorările de capital social pe județe in luna Octombrie 2004</b>	<b>20</b>
<b>Tabel nr. 8 bis – Majorările de capital social pe județe in perioada Ianuarie - Octombrie 2004</b>	<b>21</b>
<b>Tabel nr. 9 – Reducerile de capital social pe luna Octombrie 2004</b>	<b>22</b>
<b>Tabel nr. 9 bis – Reducerile de capital social pe perioada Ianuarie - Octombrie 2004</b>	<b>23</b>
<b>Tabel nr. 10 – Numărul operațiunilor de registru aferente persoanelor juridice și numărul operațiunilor care determina obținerea autorizațiilor de funcționara – Octombrie 2004</b>	<b>24</b>
<b>Tabel nr. 10 bis – Numărul operațiunilor de registru aferente persoanelor juridice și numărul operațiunilor care determina obținerea autorizațiilor de funcționara perioada Ianuarie – Octombrie 2004</b>	<b>25</b>
<b>Tabel nr. 11 – Repartiția serviciilor de asistenta pe județe si tipuri de servicii - Octombrie 2004</b>	<b>26</b>
<b>Tabel nr. 11 bis– Repartiția serviciilor de asistenta pe județe si tipuri de servicii in perioada Ianuarie - Octombrie 2004</b>	<b>27</b>
<b>Tabel nr. 12 – Stadiul preschimbării certificatelor de înmatriculare cu noul certificat de înregistrare, la 31 Octombrie 2004</b>	<b>28</b>

## Precizări

**Oficiul Registrului Comerțului** este constituit în temeiul Legii nr.26/1990, republicată și modificată prin OUG nr. 129/2002, funcționează ca instituție din decembrie 1990 și este structurat pe două niveluri:

- nivel național reprezentat de Oficiul Național al Registrului Comerțului organizat în subordinea Ministerului Justiției.
- nivel local reprezentat de cele 42 de oficii ale registrului comerțului de pe lângă tribunale, organizate în subordinea Oficiului Național al Registrului Comerțului.

Categoriile de comercianți care au obligația înscrierii în Registrul Comerțului sunt reprezentate de:

- persoanele fizice și asociațiile familiale care exercită în mod obișnuit acte de comerț, societățile comerciale, societățile și companiile naționale, regiile autonome și organizațiile cooperatiste.
- filialele care se înscriu ca societăți comerciale cu personalitate juridică având regimul juridic de înființare, funcționare și înmatriculare al formei juridice de societate comercială în care s-au constituit.

### Termeni utilizați

- **Înmatriculare** – reprezintă înscrierea comerciantului în registrul comerțului care conferă acestuia calitatea de persoană juridică.
- **Mențiune** – reprezintă înregistrarea modificărilor apărute în activitatea societății, ca de exemplu: schimbarea sediului, modificarea capitalului social, fuziunea, lichidarea, dizolvarea, etc.
- **Radiere** – reprezintă operația de ștergere a unei firme din registrul comerțului, marcând momentul pierderii personalității juridice ca urmare a dizolvării și lichidării acesteia.
- **Preschimbare** – reprezintă obligația comercianților, constituiți anterior datei intrării în vigoare a OUG nr.76/2001, republicată, de a solicita preschimbarea certificatului de înmatriculare și a certificatului de înregistrare fiscală cu noul certificat de înregistrare conținând codul unic de înregistrare atribuit.  
Rata de preschimbare se calculează ca raport între numărul de preschimbări efectuate și numărul de societăți active care au obligația să efectueze preschimbarea.
- **Firmă activă** din punct de vedere juridic – firmă înscrisă în registrul comerțului care nu se află în nici una din stările ce ar duce la pierderea temporară sau definitivă a acestei calități (dizolvare, lichidare, radiere).
- **Operațiuni** efectuate în registrul comerțului reprezintă totalitatea înregistrărilor privind înmatriculări, mențiuni și radieri indiferent de natura activității, tipul de societate comercială și sursa de proveniență a capitalului social subscris (din țară sau din străinătate)

• **Termeni utilizați în grafice și tabele**

- **Număr societăți comerciale:** funcție de tabel, reprezintă: numărul de societăți comerciale constituite în perioada de referință, numărul de societăți comerciale radiate din registrul comerțului.
- **Valoarea capitalului social subscris:**
  - total, exprimat în moneda națională: valoarea capitalului social obținută prin însumarea valorilor subscrise (în numerar și în natură) în moneda națională (lei);
- **Regiuni de dezvoltare economică:**

<i>Nord-Est:</i>	Suceava, Botoșani, Neamț, Iași, Bacău, Vaslui.
<i>Sud-Est:</i>	Vrancea, Galați, Buzău, Brăila, Tulcea, Constanța.
<i>Sud-Muntenia:</i>	Argeș, Dâmbovița, Prahova, Teleorman, Giurgiu, Călărași, Ialomița.
<i>Sud-Vest Oltenia:</i>	Gorj, Vâlcea, Dolj, Mehedinți, Olt.
<i>Vest:</i>	Arad, Caraș-Severin, Hunedoara, Timiș.
<i>Nord-Vest:</i>	Bihor, Bistrița, Cluj, Satu Mare, Sălaj, Maramureș.
<i>Centru:</i>	Alba, Brașov, Covasna, Harghita, Mureș, Sibiu.
<i>București-Ilfov:</i>	București, Ilfov.

• **Cod CAEN** – Clasificarea Activităților din Economia Națională a fost aprobată prin HG nr 656/1997, modificată prin Ordinul nr. 601 al Președintelui Institutului Național de Statistică și este compatibilă cu clasificarea folosită pe plan internațional în raportările statistice și documentele oficiale. Activitățile sunt clasificate după principiul omogenității, pe secțiuni, diviziuni, grupe și clase.

**Abrevieri utilizate**

- PF – Persoană fizică autorizată
- AF – Asociație familială
- SNC – Societate în nume colectiv
- SCS – Societate în comandită simplă
- SA – Societate pe acțiuni
- SRL – Societate cu răspundere limitată
- RA – Regie autonomă
- OC – Organizație cooperatistă

**Surse de informații**

Sistemul informatic unitar al registrului comerțului este proiectat de Oficiul Național al Registrului Comerțului în conformitate cu prevederile actelor normative în vigoare, cu incidență în domeniu. Sursa de informații o constituie registrele comerțului, în sistem computerizat, ținute de oficiile registrului comerțului de pe lângă tribunale.

Tabel nr.1

**Numărul și structura pe ani a înmatriculărilor la Registrul Comerțului,  
în perioada Decembrie 1990 - Octombrie 2004**

Perioada (anul, luna)	Număr înmatriculări Nr.	Structura	
		%	
0	1	2	3
<b>Total la 31 Octombrie 2004,</b>	<b>1242418</b>	<b>100,00</b>	
din care:			
Anul 1990	81	0,01	
Anul 1991	95840	7,71	
Anul 1992	137456	11,06	
Anul 1993	117078	9,42	
Anul 1994	137445	11,06	
Anul 1995	65479	5,27	
Anul 1996	62089	5,00	
Anul 1997	55663	4,48	
Anul 1998	63878	5,14	
Anul 1999	57197	4,60	
Anul 2000	57291	4,61	
Anul 2001	61265	4,93	
Anul 2002	84780	6,82	
Anul 2003	123582	9,95	
<b>Anul 2004 (1.I - 31.XII),</b>	<b>123294</b>	<b>9,92</b>	<b>100,0</b>
din care:			
- ianuarie	11341		9,2
- februarie	14564		11,8
- martie	16992		13,8
- aprilie	12131		9,8
- mai	12694		10,3
- iunie	12535		10,2
- iulie	11216		9,10
- august	10404		8,44
- septembrie	10879		8,82
- octombrie	10538		8,55

Notă: Coloana 2 reprezintă structura anuală a înmatriculărilor; coloana 3 reprezintă structura pe luni în anul curent.

\*\*\* Sub 0,01%

Grafic nr. 1

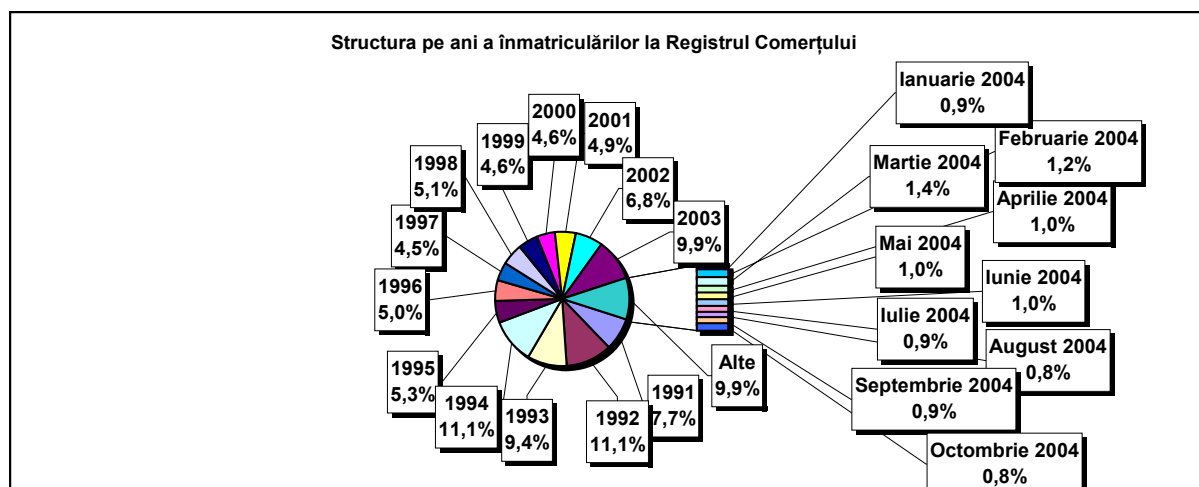

**Operațiuni efectuate în Registrele Comerțului,  
pe județe și categorii,  
în luna Octombrie 2004**

Județul	Total operațiuni efectuate		din care:							
			Înmatriculări		Mențiuni		din care: de lichidare, dizolvare		Radieri	
			Nr.	%	Nr.	%	Nr.	%	Nr.	%
0	1	2	3	4	5	6	7	8	9	10
<b>Total ROMÂNIA</b>	<b>36918</b>	<b>100,0</b>	<b>10538</b>	<b>28,54</b>	<b>25344</b>	<b>68,65</b>	<b>247</b>	<b>0,7</b>	<b>1036</b>	<b>2,81</b>
ALBA	487	100,0	158	32,4	307	63,0	4	0,8	22	4,5
ARAD	935	100,0	320	34,2	577	61,7	3	0,3	38	4,1
ARGES	910	100,0	286	31,4	578	63,5	1	0,1	46	5,1
BACAU	618	100,0	253	40,9	344	55,7	4	0,6	21	3,4
BIHOR	1338	100,0	410	30,6	890	66,5	4	0,3	38	2,8
BISTRITA-NASAUD	407	100,0	124	30,5	265	65,1	1	0,2	18	4,4
BOTOSANI	399	100,0	168	42,1	202	50,6	1	0,3	29	7,3
BRASOV	1230	100,0	345	28,0	860	69,9	1	0,1	25	2,0
BRAILA	465	100,0	154	33,1	304	65,4	7	1,5	7	1,5
BUZAU	605	100,0	155	25,6	427	70,6	4	0,7	23	3,8
CARAS-SEVERIN	425	100,0	108	25,4	300	70,6	1	0,2	17	4,0
CALARASI	253	100,0	100	39,5	149	58,9			4	1,6
CLUJ	1739	100,0	609	35,0	1097	63,1	5	0,3	33	1,9
CONSTANTA	1782	100,0	429	24,1	1255	70,4	13	0,7	98	5,5
COVASNA	293	100,0	80	27,3	209	71,3			4	1,4
DAMBOVITA	541	100,0	187	34,6	317	58,6	1	0,2	37	6,8
DOLJ	823	100,0	271	32,9	529	64,3	7	0,9	23	2,8
GALATI	907	100,0	216	23,8	664	73,2	6	0,7	27	3,0
GIURGIU	237	100,0	59	24,9	171	72,2	1	0,4	7	3,0
GORJ	378	100,0	65	17,2	308	81,5	4	1,1	5	1,3
HARGHITA	862	100,0	196	22,7	655	76,0	1	0,1	11	1,3
HUNEDOARA	726	100,0	227	31,3	487	67,1	1	0,1	12	1,7
IALOMITA	321	100,0	80	24,9	225	70,1	2	0,6	16	5,0
IASI	1140	100,0	315	27,6	801	70,3	15	1,3	24	2,1
MARAMURES	619	100,0	178	28,8	411	66,4	49	7,9	30	4,8
MEHEDINTI	251	100,0	95	37,8	143	57,0	1	0,4	13	5,2
MURES	1172	100,0	311	26,5	812	69,3	1	0,1	49	4,2
NEAMT	790	100,0	198	25,1	577	73,0	6	0,8	15	1,9
OLT	452	100,0	107	23,7	335	74,1	2	0,4	10	2,2
PRAHOVA	1361	100,0	353	25,9	970	71,3	7	0,5	38	2,8
SALAJ	333	100,0	141	42,3	171	51,4	8	2,4	21	6,3
SATU MARE	620	100,0	225	36,3	382	61,6			13	2,1
SIBIU	1372	100,0	240	17,5	1109	80,8			23	1,7
SUCEAVA	777	100,0	213	27,4	530	68,2	2	0,3	34	4,4
TELEORMAN	338	100,0	92	27,2	237	70,1	2	0,6	9	2,7
TIMIS	1271	100,0	421	33,1	835	65,7	38	3,0	15	1,2
TULCEA	293	100,0	82	28,0	202	68,9	5	1,7	9	3,1
VASLUI	313	100,0	108	34,5	170	54,3			35	11,2
VALCEA	579	100,0	168	29,0	382	66,0	5	0,9	29	5,0
VRANCEA	541	100,0	91	16,8	442	81,7	1	0,2	8	1,5
MUN. BUCURESTI	7237	100,0	2012	27,8	5144	71,1	31	0,4	81	1,1
ILFOV	778	100,0	188	24,2	571	73,4	2	0,3	19	2,4



Tabel nr. 2 bis

**Operațiuni efectuate în Registrele Comerțului,  
pe județe și categorii,  
în perioada Ianuarie - Octombrie 2004**

Județul	Total operațiuni efectuate		din care:							
			Înmatriculări		Mențiuni		din care: de lichidare, dizolvare		Radieri	
			Nr.	%	Nr.	%	Nr.	%	Nr.	%
0	1	2	3	4	5	6	7	8	9	10
<b>Total ROMÂNIA</b>	<b>541993</b>	<b>100,0</b>	<b>123294</b>	<b>22,75</b>	<b>403168</b>	<b>74,39</b>	<b>1905</b>	<b>0,4</b>	<b>15531</b>	<b>2,87</b>
ALBA	7992	100,0	2369	29,6	5400	67,6	13	0,2	223	2,8
ARAD	14164	100,0	3860	27,3	9840	69,5	185	1,3	464	3,3
ARGES	13658	100,0	3265	23,9	9833	72,0	31	0,2	560	4,1
BACAU	18293	100,0	2917	15,9	14939	81,7	51	0,3	437	2,4
BIHOR	18610	100,0	3745	20,1	14260	76,6	77	0,4	605	3,3
BISTRITA-NASAUD	10665	100,0	1529	14,3	8773	82,3	28	0,3	363	3,4
BOTOSANI	5218	100,0	1861	35,7	3087	59,2	2	0,0	270	5,2
BRASOV	16942	100,0	3651	21,5	12999	76,7	25	0,1	292	1,7
BRAILA	6342	100,0	1783	28,1	4303	67,8	25	0,4	256	4,0
BUZAU	8304	100,0	2265	27,3	5755	69,3	54	0,7	284	3,4
CARAS-SEVERIN	11972	100,0	1202	10,0	10586	88,4	34	0,3	184	1,5
CALARASI	3558	100,0	1026	28,8	2454	69,0	13	0,4	78	2,2
CLUJ	29580	100,0	7089	24,0	21965	74,3	58	0,2	526	1,8
CONSTANTA	24363	100,0	5330	21,9	18284	75,0	57	0,2	749	3,1
COVASNA	7728	100,0	1085	14,0	6515	84,3	15	0,2	128	1,7
DAMBOVITA	7064	100,0	1779	25,2	4591	65,0	8	0,1	694	9,8
DOLJ	20101	100,0	3172	15,8	16702	83,1	74	0,4	227	1,1
GALATI	18187	100,0	2380	13,1	15437	84,9	24	0,1	370	2,0
GIURGIU	3542	100,0	976	27,6	2459	69,4	22	0,6	107	3,0
GORJ	6866	100,0	1200	17,5	5525	80,5	21	0,3	141	2,1
HARGHITA	9830	100,0	2493	25,4	7069	71,9	26	0,3	268	2,7
HUNEDOARA	9277	100,0	2709	29,2	6330	68,2	82	0,9	238	2,6
IALOMITA	4532	100,0	877	19,4	3530	77,9	44	1,0	125	2,8
IASI	17332	100,0	3704	21,4	13403	77,3	85	0,5	225	1,3
MARAMURES	9596	100,0	2778	28,9	5756	60,0	71	0,7	1062	11,1
MEHEDINTI	5658	100,0	1266	22,4	4221	74,6	8	0,1	171	3,0
MURES	14540	100,0	3019	20,8	11151	76,7	33	0,2	370	2,5
NEAMT	10388	100,0	2530	24,4	7506	72,3	37	0,4	352	3,4
OLT	5879	100,0	1273	21,7	4359	74,1	27	0,5	247	4,2
PRAHOVA	20109	100,0	4723	23,5	14843	73,8	49	0,2	543	2,7
SALAJ	5730	100,0	1631	28,5	3894	68,0	20	0,3	205	3,6
SATU MARE	8987	100,0	2370	26,4	6426	71,5	17	0,2	191	2,1
SIBIU	13976	100,0	3259	23,3	10395	74,4	11	0,1	322	2,3
SUCEAVA	13740	100,0	2303	16,8	10962	79,8	16	0,1	475	3,5
TELEORMAN	4365	100,0	1068	24,5	3174	72,7	10	0,2	123	2,8
TIMIS	14227	100,0	4567	32,1	9424	66,2	195	1,4	236	1,7
TULCEA	6131	100,0	903	14,7	5080	82,9	55	0,9	148	2,4
VASLUI	4888	100,0	1667	34,1	2585	52,9	42	0,9	636	13,0
VALCEA	10489	100,0	2117	20,2	7883	75,2	23	0,2	489	4,7
VRANCEA	9528	100,0	1522	16,0	7862	82,5	8	0,1	144	1,5
MUN. BUCURESTI	79742	100,0	21934	27,5	56127	70,4	217	0,3	1681	2,1
ILFOV	9900	100,0	2097	21,2	7481	75,6	12	0,1	322	3,3

Tabel nr. 3

**Numărul de înmatriculări la Registrul Comerțului,  
pe județe și surse de proveniență a capitalului,  
în luna Octombrie 2004**

Județul	Total		din care:					Ierarhia în funcție de: *	
			Capital privat			Capital majoritar de stat			Capital mixt (stat+privat)
			din care:			din care:			Societăți comerciale
			PF+AF	Societăți comerciale	OC	RA	Societăți comerciale		Societăți comerciale
Nr.	%	Nr.	Nr.	Nr.	Nr.	Nr.	Nr.		
0	1	2	3	4	5	6	7	8	9
<b>Total ROMÂNIA</b>	<b>10538</b>	<b>100,0</b>	<b>2975</b>	<b>7545</b>	<b>1</b>	<b>10</b>	<b>2</b>	<b>5</b>	<b>X</b>
ALBA	158	1,5	60	98					26
ARAD	320	3,0	124	196					8
ARGES	286	2,7	107	179					11
BACAU	253	2,4	62	191					13
BIHOR	410	3,9	158	250		1		1	5
BISTRITA-NASAUD	124	1,2	44	80					30
BOTOSANI	168	1,6	114	54					24
BRASOV	345	3,3	100	242		1		2	7
BRAILA	154	1,5	47	106		1			28
BUZAU	155	1,5	48	107					27
CARAS-SEVERIN	108	1,0	25	83					31
CALARASI	100	0,9	24	76					34
CLUJ	609	5,8	216	392		1			2
CONSTANTA	429	4,1	87	342					3
COVASNA	80	0,8	31	49					39
DAMBOVITA	187	1,8	72	115					22
DOLJ	271	2,6	76	195					12
GALATI	216	2,0	36	179		1			17
GIURGIU	59	0,6	16	43					42
GORJ	65	0,6	11	54					41
HARGHITA	196	1,9	93	103					20
HUNEDOARA	227	2,2	49	178					15
IALOMITA	80	0,8	34	46					40
IASI	315	3,0	64	251					9
MARAMURES	178	1,7	51	127					23
MEHEDINTI	95	0,9	46	48		1			35
MURES	311	3,0	99	212					10
NEAMT	198	1,9	26	172					19
OLT	107	1,0	27	79			1		33
PRAHOVA	353	3,3	124	227		1	1		6
SALAJ	141	1,3	74	67					29
SATU MARE	225	2,1	87	138					16
SIBIU	240	2,3	56	183		1			14
SUCEAVA	213	2,0	115	98					18
TELEORMAN	92	0,9	36	55				1	36
TIMIS	421	4,0	81	339		1			4
TULCEA	82	0,8	35	47					38
VASLUI	108	1,0	48	60					32
VALCEA	168	1,6	54	114					25
VRANCEA	91	0,9	35	56					37
MUN. BUCURESTI	2012	19,1	263	1748		1			1
ILFOV	188	1,8	20	166	1			1	21

Tabel nr.3 bis

**Numărul de înmatriculări la Registrul Comerțului,  
pe județe și surse de proveniență a capitalului,  
în perioada Ianuarie - Octombrie 2004**

Județul	Total		din care:					Ierarhia în funcție de: *	
			Capital privat			Capital majoritar de stat			Capital mixt (stat+privat)
			din care:			din care:			Societăți comerciale
			PF+AF	Societăți comerciale	OC	RA	Societăți comerciale		Societăți comerciale
Nr.	%	Nr.	Nr.	Nr.	Nr.	Nr.	Nr.		
0	1	2	3	4	5	6	7	8	9
<b>Total ROMÂNIA</b>	<b>123294</b>	<b>100,0</b>	<b>49872</b>	<b>73353</b>	<b>16</b>	<b>19</b>	<b>20</b>	<b>14</b>	<b>X</b>
ALBA	2368	1,9	1235	1130		2	1		21
ARAD	3860	3,1	2039	1821					6
ARGES	3265	2,6	1451	1813				1	10
BACAU	2917	2,4	968	1948		1			14
BIHOR	3745	3,0	1728	2015		1		1	7
BISTRITA-NASAUD	1529	1,2	739	790					31
BOTOSANI	1861	1,5	1323	538					26
BRASOV	3651	3,0	1169	2478		1	1	2	9
BRAILA	1782	1,4	879	901		2			27
BUZAU	2265	1,8	1229	1036					23
CARAS-SEVERIN	1202	1,0	356	846					35
CALARASI	1025	0,8	472	552			1		39
CLUJ	7089	5,7	3190	3898		1			2
CONSTANTA	5330	4,3	2291	3037			2		3
COVASNA	1085	0,9	660	425					37
DAMBOVITA	1779	1,4	796	983					28
DOLJ	3172	2,6	1186	1985			1		12
GALATI	2379	1,9	637	1740	1	1			19
GIURGIU	975	0,8	561	414					40
GORJ	1200	1,0	510	690					36
HARGHITA	2493	2,0	1460	1031			2		18
HUNEDOARA	2708	2,2	1065	1641			1	1	16
IALOMITA	876	0,7	417	458				1	42
IASI	3704	3,0	1372	2329	2		1		8
MARAMURES	2777	2,3	1135	1641				1	15
MEHEDINTI	1266	1,0	740	525		1			34
MURES	3019	2,4	1197	1821			1		13
NEAMT	2531	2,1	1034	1491	6				17
OLT	1273	1,0	546	726			1		33
PRAHOVA	4723	3,8	2434	2284		1	4		4
SALAJ	1631	1,3	927	703		1			30
SATU MARE	2370	1,9	1188	1182					20
SIBIU	3259	2,6	1605	1651		2		1	11
SUCEAVA	2303	1,9	1192	1110			1		22
TELEORMAN	1068	0,9	539	524	1		2	2	38
TIMIS	4567	3,7	1415	3150		1		1	5
TULCEA	903	0,7	493	410					41
VASLUI	1667	1,4	946	721					29
VALCEA	2117	1,7	1100	1017					24
VRANCEA	1522	1,2	735	787					32
MUN. BUCURESTI	21941	17,8	4456	17480		4	1		1
ILFOV	2097	1,7	457	1631	6			3	25

\*) numărul total al comercianților (col 1)

\*\*\* Sub 0,01%

**Numărul de înmatriculări la Registrul Comerțului,  
pe județe și categorii de comercianți,  
în luna Octombrie 2004**

Județul	Total		din care:						
			PF+AF	societăți comerciale: 7552				RA	OC
				SNC	SCS	SRL	SA		
				Nr.	Nr.	Nr.	Nr.		
0	1	2	3	4	5	6	7	8	9
<b>Total ROMÂNIA</b>	<b>10538</b>	<b>100,0</b>	<b>2975</b>	<b>6</b>		<b>7474</b>	<b>72</b>	<b>10</b>	<b>1</b>
ALBA	158	1,5	60			98			
ARAD	320	3,0	124			196			
ARGES	286	2,7	107			177	2		
BACAU	253	2,4	62			190	1		
BIHOR	410	3,9	158			251		1	
BISTRITA-NASAUD	124	1,2	44			79	1		
BOTOSANI	168	1,6	114			54			
BRASOV	345	3,3	100			240	4	1	
BRAILA	154	1,5	47			105	1	1	
BUZAU	155	1,5	48			105	2		
CARAS-SEVERIN	108	1,0	25			82	1		
CALARASI	100	0,9	24			76			
CLUJ	609	5,8	216			378	14	1	
CONSTANTA	429	4,1	87			342			
COVASNA	80	0,8	31			49			
DAMBOVITA	187	1,8	72			114	1		
DOLJ	271	2,6	76			193	2		
GALATI	216	2,0	36			177	2	1	
GIURGIU	59	0,6	16			42	1		
GORJ	65	0,6	11			54			
HARGHITA	196	1,9	93			103			
HUNEDOARA	227	2,2	49			177	1		
IALOMITA	80	0,8	34			44	2		
IASI	315	3,0	64			248	3		
MARAMURES	178	1,7	51			127			
MEHEDINTI	95	0,9	46			47	1	1	
MURES	311	3,0	99			212			
NEAMT	198	1,9	26			171	1		
OLT	107	1,0	27			79	1		
PRAHOVA	353	3,3	124	1		223	4	1	
SALAJ	141	1,3	74			66	1		
SATU MARE	225	2,1	87			137	1		
SIBIU	240	2,3	56			180	3	1	
SUCEAVA	213	2,0	115			97	1		
TELEORMAN	92	0,9	36			55	1		
TIMIS	421	4,0	81	3		335	1	1	
TULCEA	82	0,8	35			47			
VASLUI	108	1,0	48			60			
VALCEA	168	1,6	54			111	3		
VRANCEA	91	0,9	35			56			
MUN. BUCURESTI	2012	19,1	263	2		1732	14	1	
ILFOV	188	1,8	20			165	2		1

Tabel nr. 4 bis

**Numărul de înmatriculări la Registrul Comerțului,  
pe județe și categorii de comercianți,  
în perioada Ianuarie - Octombrie 2004**

Județul	Total		din care:						
			PF+AF	societăți comerciale: 73382				RA	OC
	SNC	SCS		SRL	SA	Nr.	Nr.		
	Nr.	%	Nr.	Nr.	Nr.			Nr.	Nr.
0	1	2	3	4	5	6	7	8	9
<b>Total ROMÂNIA</b>	<b>123294</b>	<b>100,0</b>	<b>49872</b>	<b>34</b>	<b>9</b>	<b>72668</b>	<b>671</b>	<b>23</b>	<b>16</b>
ALBA	2369	1,9	1235			1127	4	3	
ARAD	3860	3,1	2039		3	1807	11		
ARGES	3265	2,6	1451			1799	15		
BACAU	2917	2,4	968			1930	18	1	
BIHOR	3745	3,0	1728			2006	10	1	
BISTRITA-NASAUD	1529	1,2	739		1	780	9		
BOTOSANI	1861	1,5	1323			532	6		
BRASOV	3651	3,0	1169			2453	28	1	
BRAILA	1783	1,4	879			892	9	2	1
BUZAU	2265	1,8	1229	1		1028	7		
CARAS-SEVERIN	1202	1,0	356			845	1		
CALARASI	1026	0,8	472			550	3	1	
CLUJ	7089	5,7	3190	2		3854	42	1	
CONSTANTA	5330	4,3	2291			3021	18		
COVASNA	1085	0,9	660			423	2		
DAMBOVITA	1779	1,4	796			976	7		
DOLJ	3172	2,6	1186	1		1962	23		
GALATI	2380	1,9	637			1715	25	2	1
GIURGIU	976	0,8	561			413	1	1	
GORJ	1200	1,0	510			677	13		
HARGHITA	2493	2,0	1460			1029	4		
HUNEDOARA	2709	2,2	1065	1		1614	29		
IALOMITA	877	0,7	417			455	5		
IASI	3704	3,0	1372	1		2313	16		2
MARAMURES	2778	2,3	1135	1		1633	8		
MEHEDINTI	1266	1,0	740			516	9	1	
MURES	3019	2,4	1197			1817	5		
NEAMT	2530	2,1	1034			1481	10		5
OLT	1273	1,0	546			723	4		
PRAHOVA	4723	3,8	2434	3		2265	20	1	
SALAJ	1631	1,3	927			699	4	1	
SATU MARE	2370	1,9	1188			1176	6		
SIBIU	3259	2,6	1605	2	1	1637	12	2	
SUCEAVA	2303	1,9	1192			1098	13		
TELEORMAN	1068	0,9	539			525	3		1
TIMIS	4567	3,7	1415	14	1	3117	19	1	
TULCEA	903	0,7	493	1		407	2		
VASLUI	1667	1,4	946			719	2		
VALCEA	2117	1,7	1100		1	1005	11		
VRANCEA	1522	1,2	735			780	7		
MUN. BUCURESTI	21934	17,8	4456	7		17268	199	4	
ILFOV	2097	1,7	457		2	1601	31		6

Tabel nr. 5

**Numărul de înmatriculări la Registrul Comerțului,  
pe domenii de activitate\* și categorii de comercianți,  
în luna Octombrie 2004**

Diviziune CAEN	Domeniul de activitate	Total		din care:						
				PF+AF	societăți comerciale: 7552				RA	OC
					SNC	SCS	SRL	SA		
					Număr	Număr	Număr	Număr		
0	1	2	3	4	5	6	7	8	9	10
	<b>Total ROMÂNIA</b>	<b>10538</b>	<b>100,0</b>	<b>2975</b>	<b>6</b>		<b>7474</b>	<b>72</b>	<b>10</b>	<b>1</b>
1	Agricultura si servicii auxiliare	255	2,4	95			149	1	10	
2	Silvicultura, exploatare forestiera si economia vinatului	82	0,8	8			74			
5	Pescuitul si piscicultura	26	0,2	14			12			
10	Extractia si prepararea carbunelui	3	0,0				2	1		
11	Extractia petrolului si gazelor naturale (exclusiv prospectiunile)	1	0,0				1			
12	Extractia si prepararea minereurilor radioactive									
13	Extractia si prepararea minereurilor metalifere									
14	Alte activitati extractive	14	0,1				14			
15	Industria alimentara si a bauturilor	209	2,0	76			129	4		
16	Industria tutunului									
17	Industria textila si a produselor textile	40	0,4	10			29	1		
18	Industria confectiilor de imbracaminte	111	1,1	36			75			
19	Industria pielariei si incaltamintei	22	0,2	4			18			
20	Industria de prelucrare a lemnului (exclusiv productia de mobila)	164	1,6	82			81	1		
21	Industria celulozei, hirtiei si cartonului	10	0,1	1			9			
22	Edituri, poligrafie si reproducerea inregistrarilor pe suporti	78	0,7	9			69			
23	Industria de prelucrare a titeiului, cocsificarea carbunelui si tratarea combustibililor nucleari									
24	Industria chimica si a fibrelor sintetice si artificiale	9	0,1				7	2		
25	Industria de prelucrare a cauciucului si a maselor plastice	40	0,4	1			38	1		
26	Industria altor produse din minerale nemetalice	47	0,4	12			34	1		
27	Industria metalurgica	8	0,1	1			6	1		
28	Industria constructiilor metalice si a produselor din metal (exclusiv masini, utilaje si instalatii)	116	1,1	35			80	1		
29	Industria de masini si echipamente	18	0,2	2			16			
30	Industria de mijloace ale tehnicii de calcul si de birou	10	0,1				10			
31	Industria de masini si aparate electrice	8	0,1				8			
32	Industria de echipamente, aparate de radio, televiziune si comunicatii	2	0,0				2			
33	Industria de aparatura si instrumente medicale, de precizie, optice si ceasornicarie	23	0,2	8			15			
34	Industria mijloacelor de transport rutier	2	0,0	1			1			
35	Industria altor mijloace de transport	12	0,1	2			9	1		
36	Productia de mobilier si alte activitati industriale n.c.a.	109	1,0	36			73			
37	Recuperarea deseurilor si resturilor de materiale reciclabile	59	0,6	4			55			
40	Productia, transportul si distributia de energie electrica si termica, gaze si apa calda	3	0,0					3		
41	Gospodarirea resurselor de apa, captarea, tratarea si distributia apei	4	0,0				1	3		
45	Constructii	759	7,2	181			575	3		

**Tabel nr. 5**  
(continuare)

**Numărul de înmatriculări la Registrul Comerțului,  
pe domenii de activitate\* și categorii de comercianți,  
în luna Octombrie 2004**

Divizii ne CAEN	Domeniul de activitate	Total		din care:						
				PF+AF	societăți comerciale: 7552				RA	OC
					SNC	SCS	SRL	SA		
					Număr	Număr	Număr	Număr		
0	1	2	3	4	5	6	7	8	9	10
	<b>Total ROMÂNIA</b>	<b>10538</b>	<b>100,0</b>	<b>2975</b>	<b>6</b>		<b>7474</b>	<b>72</b>	<b>10</b>	<b>1</b>
50	Vinzarea, intretinerea si repararea autovehiculelor si a motocicletelor; comert cu amanuntul al carburantilor pentru autovehicule	237	2,2	51			186			
51	Comert cu ridicata (cu exceptia autovehiculelor si motocicletelor)	982	9,3	92			884	6		
52	Comert cu amanuntul (cu exceptia autovehiculelor si motocicletelor); repararea bunurilor personale si gospodaresti	2574	24,4	1080			1491	2		1
55	Hoteluri si restaurante	362	3,4	66			287	9		
60	Transporturi terestre; transporturi prin conducte	721	6,8	307			414			
61	Transporturi pe apa	1	0,0				1			
62	Transporturi aeriene									
63	Activitati anexe si auxiliare de transport, activitati ale agentilor de turism	80	0,8	5			75			
64	Posta si telecomunicatii	68	0,6	3			65			
65	Activitati ale institutiilor financiare si bancare (cu exceptia activitatilor de asigurari si ale caselor de pensii)	40	0,4	1			36	3		
66	Activitati de asigurari si ale caselor de pensii (cu exceptia celor din sistemul public de asigurari sociale)	3	0,0				1	2		
67	Activitati auxiliare ale institutiilor financiare si de asigurari	347	3,3	109			236	2		
70	Tranzactii imobiliare	361	3,4	34			313	14		
71	Inchirierea masinilor si echipamentelor fara operator si a bunurilor personale si gospodaresti	33	0,3	3			30			
72	Informatica si activitati conexe	265	2,5	28			234	3		
73	Cercetare - dezvoltare	16	0,2	6			10			
74	Alte activitati de servicii prestate in principal intreprinderilor	1577	15,0	306	4		1263	4		
75	Administratie publica	1	0,0	1						
80	Invatamint	64	0,6	43			21			
85	Sanatate si asistenta sociala	136	1,3	17			119			
90	Asanarea si indepartarea gunoaielor; salubritate si activitati similare	10	0,1	1			8	1		
91	Activitati asociative diverse									
92	Activitati recreative, culturale si sportive	194	1,8	79	2		111	2		
93	Alte activitati de servicii	219	2,1	123			96			
95	Activitati ale personalului angajat in gospodarii personale	3	0,0	2			1			
99	Activitati ale organizatiilor si organismelor extrateritoriale									

\*) Domeniu de activitate declarat la înmatriculare conform clasificării codului CAEN

Tabel nr. 5 bis

**Numărul de înmatriculări la Registrul Comerțului,  
pe domenii de activitate\* și categorii de comercianți,  
în perioada Ianuarie - Octombrie 2004**

Diviziune e CAEN	Domeniul de activitate	Total		din care:							
				PF+AF	societăți comerciale: 72734				RA	OC	
					SNC	SCS	SRL	SA			
					Număr	Număr	Număr	Număr			Număr
0	1		2	3	4	5	6	7	8	9	10
	<b>Total ROMÂNIA</b>	<b>123294</b>	<b>31,3</b>	<b>49872</b>		<b>34</b>	<b>9</b>	<b>72668</b>	<b>671</b>	<b>23</b>	<b>16</b>
1	Agricultura si servicii auxiliare	3827	3,1	2034				1439	23	11	
2	Silvicultura, exploatare forestiera si economia vinatului	677	0,5	98				568	2	9	
5	Pescuitul si piscicultura	366	0,3	259				106	1		
10	Extractia si prepararea carbunelui	21	0,0					8	13		
11	Extractia petrolului si gazelor naturale (exclusiv prospectiunile)	15	0,0	1				10	4		
12	Extractia si prepararea minereurilor radioactive										
13	Extractia si prepararea minereurilor metalifere										
14	Alte activitati extractive	119	0,1	6				108	5		
15	Industria alimentara si a bauturilor	2757	2,2	1519				1219	19		
16	Industria tutunului	6	0,0					6			
17	Industria textila si a produselor textile	473	0,4	184				284	5		
18	Industria confectiilor de imbracaminte	1296	1,1	529			1	760	5		1
19	Industria pielariei si incaltamintei	326	0,3	97				227	2		
20	Industria de prelucrare a lemnului (exclusiv productia de mobila)	2686	2,2	1626		1		1047	12		
21	Industria celulozei, hirtiei si cartonului	106	0,1	10				96			
22	Edituri, poligrafie si reproducerea inregistrarilor pe suporti	807	0,7	110				689	8		
23	Industria de prelucrare a titeiului, cocsificarea carbunelui si tratarea combustibililor nucleari	7	0,0	1				5	1		
24	Industria chimica si a fibrelor sintetice si artificiale	100	0,1	7				87	6		
25	Industria de prelucrare a cauciucului si a maselor plastice	362	0,3	36				324	2		
26	Industria altor produse din minerale nemetalice	966	0,8	497				457	12		
27	Industria metalurgica	56	0,0	6				46	4		
28	Industria constructiilor metalice si a produselor din metal (exclusiv masini, utilaje si instalatii)	1699	1,4	727				957	15		
29	Industria de masini si echipamente	191	0,2	12				172	7		
30	Industria de mijloace ale tehnicii de calcul si de birou	66	0,1	1				65			
31	Industria de masini si aparate electrice	86	0,1	6				79	1		
32	Industria de echipamente, aparate de radio, televiziune si comunicatii	53	0,0	24				27	2		
33	Industria de aparatura si instrumente medicale, de precizie, optice si ceasornicarie	279	0,2	120				156	3		
34	Industria mijloacelor de transport rutier	41	0,0	4				36	1		
35	Industria altor mijloace de transport	158	0,1	51				105	2		
36	Productia de mobilier si alte activitati industriale n.c.a.	1393	1,1	615				768	9		1
37	Recuperarea deseurilor si resturilor de materiale reciclabile	485	0,4	46				435	4		
40	Productia, transportul si distributia de energie electrica si termica, gaze si apa calda	47	0,0	2				25	20		
41	Gospodarirea resurselor de apa, captarea, tratarea si distributia apei	17	0,0	2				7	8		
45	Constructii	10790	8,8	4388		1	1	6333	67		



Tabel nr. 5 bis  
(continuare)

Numărul de înmatriculări la Registrul Comerțului,  
pe domenii de activitate\* și categorii de comercianți,  
în perioada Ianuarie - Octombrie 2004

Diviziune CAEN	Domeniul de activitate	Total		din care:						
				PF+AF	societăți comerciale: 73382				RA	OC
					SNC	SCS	SRL	SA		
					Număr	Număr	Număr	Număr		
0	1	2	3	4	5	6	7	8	9	10
	<b>Total ROMÂNIA</b>	<b>123294</b>	<b>31,3</b>	<b>49872</b>	<b>34</b>	<b>9</b>	<b>72668</b>	<b>671</b>	<b>23</b>	<b>16</b>
50	Vinzarea, intretinerea si repararea autovehiculelor si a motocicletelor; comert cu amanuntul al carburantilor pentru autovehicule	237	0,19	51			186			
51	Comert cu ridicata (cu exceptia autovehiculelor si motocicletelor)	982	0,80	92			884	6		
52	Comert cu amanuntul (cu exceptia autovehiculelor si motocicletelor); repararea bunurilor personale si gospodaresti	2574	2,09	1080			1491	2		1
55	Hoteluri si restaurante	362	0,29	66			287	9		
60	Transporturi terestre; transporturi prin conducte	721	0,58	307			414			
61	Transporturi pe apa	1	0,00				1			
62	Transporturi aeriene									
63	Activitati anexe si auxiliare de transport, activitati ale agentilor de turism	80	0,06	5			75			
64	Posta si telecomunicatii	68	0,06	3			65			
65	Activitati ale institutiilor financiare si bancare (cu exceptia activitatilor de asigurari si ale caselor de pensii)	40	0,03	1			36	3		
66	Activitati de asigurari si ale caselor de pensii (cu exceptia celor din sistemul public de asigurari sociale)	3	0,00				1	2		
67	Activitati auxiliare ale institutiilor financiare si de asigurari	347	0,28	109			236	2		
70	Tranzactii imobiliare	361	0,29	34			313	14		
71	Inchirierea masinilor si echipamentelor fara operator si a bunurilor personale si gospodaresti	33	0,03	3			30			
72	Informatica si activitati conexe	265	0,21	28			234	3		
73	Cercetare - dezvoltare	16	0,01	6			10			
74	Alte activitati de servicii prestate in principal intreprinderilor	1577	1,28	306	4		1263	4		
75	Administratie publica	1	0,00	1						
80	Invatamint	64	0,05	43			21			
85	Sanatate si asistenta sociala	136	0,11	17			119			
90	Asanarea si indepartarea gunoaielor; salubritate si activitati similare	10	0,01	1			8	1		
91	Activitati asociative diverse									
92	Activitati recreative, culturale si sportive	194	0,16	79	2		111	2		
93	Alte activitati de servicii	219	0,18	123			96			
95	Activitati ale personalului angajat in gospodarii personale	3	0,00	2			1			
99	Activitati ale organizatiilor si organismelor extrateritoriale									

\*) Domeniu de activitate declarat la înmatriculare conform clasificării codului CAEN



Tabel nr. 6

**Numărul societăților comerciale înmatriculate  
și valoarea capitalului social subscris, pe județe,  
în luna Octombrie 2004**

Județul	Total societăți comerciale înmatriculate		Valoarea capitalului social subscris		Valoarea medie a capitalului social subscris pe societate
	Nr.	%	mil. Lei	%	mil. Lei
0	1	2	3	4	5
<b>Total ROMÂNIA</b>	<b>7552</b>	<b>100,0</b>	<b>978669,1</b>	<b>100,0</b>	<b>130,1</b>
ALBA	98	1,3	353,4	0,0	3,6
ARAD	196	2,6	758,5	0,1	3,9
ARGES	179	2,4	8209,1	0,8	45,9
BACAU	191	2,5	2451,7	0,3	12,8
BIHOR	251	3,3	3052,7	0,3	12,2
BISTRITA-NASAUD	80	1,1	1192,9	0,1	15,1
BOTOSANI	54	0,7	471,4	0,0	8,7
BRASOV	244	3,2	11317,2	1,2	46,4
BRAILA	106	1,4	321,2	0,0	3,1
BUZAU	107	1,4	791,1	0,1	7,5
CARAS-SEVERIN	83	1,1	1309,3	0,1	15,8
CALARASI	76	1,0	637,3	0,1	8,4
CLUJ	392	5,2	10329,0	1,1	26,5
CONSTANTA	342	4,5	5223,2	0,5	15,3
COVASNA	49	0,6	121,1	0,0	2,5
DAMBOVITA	115	1,5	7980,0	0,8	69,4
DOLJ	195	2,6	1721,0	0,2	8,8
GALATI	179	2,4	1965,3	0,2	11,1
GIURGIU	43	0,6	580,2	0,1	13,8
GORJ	54	0,7	309,0	0,0	5,7
HARGHITA	103	1,4	670,6	0,1	6,5
HUNEDOARA	178	2,4	816,2	0,1	4,6
IALOMITA	46	0,6	1201,1	0,1	27,3
IASI	251	3,3	2409,2	0,2	9,6
MARAMURES	127	1,7	7130,1	0,7	56,1
MEHEDINTI	48	0,6	111,3	0,0	2,4
MURES	212	2,8	1855,5	0,2	8,8
NEAMT	172	2,3	27797,9	2,8	161,6
OLT	80	1,1	5019,2	0,5	63,5
PRAHOVA	228	3,0	2187,4	0,2	9,6
SALAJ	67	0,9	805,2	0,1	12,2
SATU MARE	138	1,8	15372,2	1,6	111,4
SIBIU	183	2,4	18681,5	1,9	102,6
SUCEAVA	98	1,3	882,4	0,1	9,1
TELEORMAN	56	0,7	272,0	0,0	4,9
TIMIS	339	4,5	109185,2	11,2	323,0
TULCEA	47	0,6	519,1	0,1	11,0
VASLUI	60	0,8	363,0	0,0	6,1
VALCEA	114	1,5	863,2	0,1	7,6
VRANCEA	56	0,7	202,0	0,0	3,6
MUN. BUCURESTI	1748	23,1	633494,1	64,7	364,3
ILFOV	167	2,2	89736,2	9,2	537,3

Notă: La calculul mediei au fost excluse sucursalele datorită faptului că acestea, conform Legii nr. 31/1990, nu au personalitate juridică

\*\*\* Sub 0,01%

Tabel nr. 6 bis

**Numărul societăților comerciale înmatriculate  
și valoarea capitalului social subscris, pe județe,  
în perioada Ianuarie - Octombrie 2004**

Județul	Total societăți comerciale înmatriculate		Valoarea capitalului social subscris		Valoarea medie a capitalului social subscris pe societate
	Nr.	%	mil. Lei	%	mil. Lei
0	1	2	3	4	5
<b>Total ROMÂNIA</b>	<b>73383</b>	<b>100,0</b>	<b>25716452,9</b>	<b>100,0</b>	<b>350,4</b>
ALBA	1131	1,5	15429,7	0,1	13,6
ARAD	1821	2,5	132191,0	0,5	72,6
ARGES	1814	2,5	231323,4	0,9	127,5
BACAU	1948	2,7	55274,2	0,2	28,4
BIHOR	2016	2,7	102402,5	0,4	50,8
BISTRITA-NASAUD	790	1,1	56040,0	0,2	70,9
BOTOSANI	538	0,7	27843,9	0,1	51,8
BRASOV	2481	3,4	336344,7	1,3	135,6
BRAILA	901	1,2	16643,5	0,1	18,5
BUZAU	1036	1,4	70729,1	0,3	68,3
CARAS-SEVERIN	846	1,2	26763,5	0,1	31,6
CALARASI	553	0,8	13901,9	0,1	25,1
CLUJ	3898	5,3	1156385,6	4,5	296,7
CONSTANTA	3039	4,1	55100,2	0,2	18,1
COVASNA	425	0,6	4370,9	0,0	10,3
DAMBOVITA	983	1,3	50434,2	0,2	51,3
DOLJ	1986	2,7	2202959,0	8,6	1109,2
GALATI	1740	2,4	1395352,3	5,4	801,9
GIURGIU	414	0,6	17672,8	0,1	42,7
GORJ	690	0,9	7894729,4	30,7	11441,6
HARGHITA	1033	1,4	24826,5	0,1	24,0
HUNEDOARA	1644	2,2	168169,3	0,7	102,3
IALOMITA	460	0,6	23239,3	0,1	50,5
IASI	2330	3,2	73129,8	0,3	31,4
MARAMURES	1643	2,2	46935,7	0,2	28,6
MEHEDINTI	525	0,7	160231,9	0,6	305,2
MURES	1822	2,5	71898,8	0,3	39,5
NEAMT	1491	2,0	38697,5	0,2	26,0
OLT	727	1,0	30779,0	0,1	42,3
PRAHOVA	2288	3,1	616440,0	2,4	269,4
SALAJ	703	1,0	35834,0	0,1	51,0
SATU MARE	1182	1,6	65875,8	0,3	55,7
SIBIU	1652	2,3	166620,2	0,6	100,9
SUCEAVA	1111	1,5	38327,2	0,1	34,5
TELEORMAN	528	0,7	55148,1	0,2	104,4
TIMIS	3151	4,3	1247122,9	4,8	395,8
TULCEA	410	0,6	54827,9	0,2	133,7
VASLUI	721	1,0	7802,6	0,0	10,8
VALCEA	1017	1,4	46206,4	0,2	45,4
VRANCEA	787	1,1	43272,4	0,2	55,0
MUN. BUCURESTI	17474	23,8	4238877,8	16,5	242,6
ILFOV	1634	2,2	4600297,9	17,9	2815,4

Notă: La calculul mediei au fost excluse sucursalele datorită faptului că acestea, conform Legii nr. 31/1990, nu au personalitate juridică

\*\*\* Sub 0,01%

**Numărul societăților comerciale înmatriculate  
și valoarea capitalului social subscris, pe forme juridice,  
în luna Octombrie 2004**

Forma juridică	Total societăți comerciale înmatriculate		Valoarea capitalului social subscris		Valoarea medie a capitalului social subscris pe societate
	Nr.	%	mil. Lei	%	mil. Lei
0	1	2	3	4	5
<b>Total ROMÂNIA</b>	<b>7552</b>	<b>100,0</b>	<b>978669,1</b>	<b>100,0</b>	<b>130,1</b>
SNC	6	0,1	12,20	***	2,0
SCS					#VALUE!
SA	72	1,0	603431,41	61,7	10971,5
SRL	7474	99,0	375225,46	38,3	50,3
SCA					

*Notă: La calculul mediei au fost excluse sucursalele datorită faptului că acestea, conform Legii nr. 31/1990, nu au personalitate juridică*

\*\*\* Sub 0,01%

Grafic nr. 3

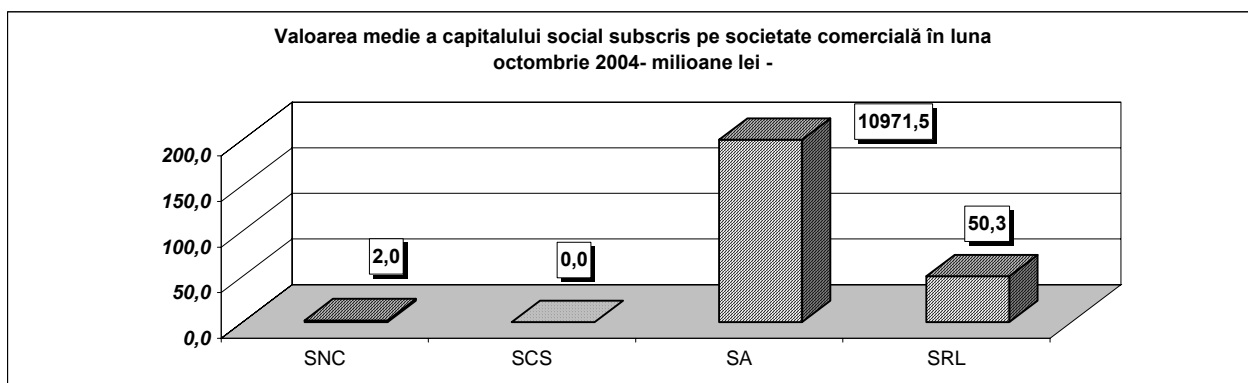

**Numărul societăților comerciale înmatriculate  
și valoarea capitalului social subscris, pe forme juridice,  
în perioada Ianuarie - Octombrie 2004**

Forma juridică	Total societăți comerciale înmatriculate		Valoarea capitalului social subscris		Valoarea medie a capitalului social subscris pe societate
	Nr.	%	mil. Lei	%	mil. Lei
0	1	2	3	4	5
<b>Total ROMÂNIA</b>	<b>73383</b>	<b>100,0</b>	<b>25716452,9</b>	<b>100,0</b>	<b>350,4</b>
SNC	34	0,0	327,82	***	9,6
SCS	9	0,0	237,19	***	26,4
SA	1171	1,6	20856551,23	81,1	17810,9
SRL	72168	98,3	4859311,63	18,9	67,3
SCA	1		25,00	***	25,0

*Notă: La calculul mediei au fost excluse sucursalele datorită faptului că acestea, conform Legii nr. 31/1990, nu au personalitate juridică*

\*\*\* Sub 0,01%

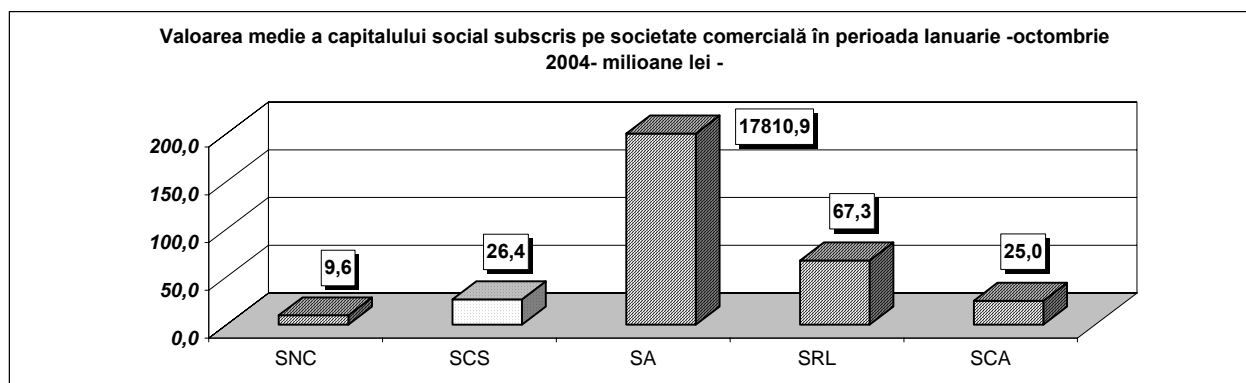

Tabel nr. 7

**Mentiuni in Registrul Comertului pe judete si categorii de comercianti in luna  
Octombrie 2004**

Denumire judet	Total mentiuni, din care:		Mentiuni persoane fizice		Mentiuni persoane juridice	
	Nr.	%	Nr.	%	Nr.	%
0	1	2	3	4	5	6
<b>Total Romania</b>	<b>25284</b>	<b>100,00</b>	<b>1662</b>	<b>100,00</b>	<b>23622</b>	<b>100,00</b>
ALBA	307	1,21	30	1,81	277	1,17
ARAD	572	2,26	75	4,51	497	2,10
ARGES	579	2,29	67	4,03	512	2,17
BACAU	345	1,36	29	1,74	316	1,34
BIHOR	888	3,51	41	2,47	847	3,59
BISTRITA-NASAUD	265	1,05	29	1,74	236	1,00
BOTOSANI	202	0,80	39	2,35	163	0,69
BRAILA	302	1,19	18	1,08	284	1,20
BRASOV	861	3,41	33	1,99	828	3,51
BUZAU	425	1,68	40	2,41	385	1,63
CALARASI	148	0,59	10	0,60	138	0,58
CARAS-SEVERIN	300	1,19	22	1,32	278	1,18
CLUJ	1097	4,34	49	2,95	1048	4,44
CONSTANTA	1252	4,95	125	7,52	1127	4,77
COVASNA	210	0,83	14	0,84	196	0,83
DIMBOVITA	317	1,25	67	4,03	250	1,06
DOLJ	530	2,10	22	1,32	508	2,15
GALATI	664	2,63	41	2,47	623	2,64
GIURGIU	169	0,67	7	0,42	162	0,69
GORJ	308	1,22	24	1,44	284	1,20
HARGHITA	654	2,59	23	1,38	631	2,67
HUNEDOARA	486	1,92	12	0,72	474	2,01
IALOMITA	225	0,89	26	1,56	199	0,84
IASI	801	3,17	47	2,83	754	3,19
MARAMURES	411	1,63	60	3,61	351	1,49
MEHEDINTI	144	0,57	16	0,96	128	0,54
MURES	811	3,21	66	3,97	745	3,15
NEAMT	577	2,28	35	2,11	542	2,29
OLT	335	1,32	30	1,81	305	1,29
PRAHOVA	971	3,84	107	6,44	864	3,66
SALAJ	171	0,68	28	1,68	143	0,61
SATU MARE	381	1,51	25	1,50	356	1,51
SIBIU	1108	4,38	21	1,26	1087	4,60
SUCEAVA	530	2,10	140	8,42	390	1,65
TELEORMAN	235	0,93	23	1,38	212	0,90
TIMIS	833	3,29	26	1,56	807	3,42
TULCEA	203	0,80	17	1,02	186	0,79
VASLUI	170	0,67	36	2,17	134	0,57
VILCEA	383	1,51	40	2,41	343	1,45
VRANCEA	442	1,75	27	1,62	415	1,76
MUNICIPIUL BUCURESTI	5103	20,18	64	3,85	5039	21,33
ILFOV	569	2,25	11	0,66	558	2,36

Tabel nr. 7 bis

**Mentiuni in Registrul Comertului pe judete si categorii de comercianti in perioada  
ianuarie - Octombrie 2004**

Denumire judet	Total mentiuni, din care:		Mentiuni persoane fizice		Mentiuni persoane juridice	
	Nr.	%	Nr.	%	Nr.	%
0	1	2	3	4	5	6
<b>Total Romania</b>	<b>404285</b>	<b>100,00</b>	<b>331214</b>	<b>100,00</b>	<b>368806</b>	<b>100,00</b>
ALBA	5403	1,34	4519	1,36	4501	1,22
ARAD	9920	2,45	8486	2,56	8617	2,34
ARGES	9892	2,45	8143	2,46	6854	1,86
BACAU	15153	3,75	13997	4,23	14067	3,81
BIHOR	14871	3,68	11929	3,60	14084	3,82
BISTRITA-NASAUD	8774	2,17	8009	2,42	7852	2,13
BOTOSANI	3132	0,77	2640	0,80	2451	0,66
BRAILA	6514	1,61	5509	1,66	6098	1,65
BRASOV	10882	2,69	8251	2,49	10329	2,80
BUZAU	5745	1,42	4463	1,35	5010	1,36
CALARASI	2702	0,67	2294	0,69	2329	0,63
CARAS-SEVERIN	10329	2,55	9437	2,85	9821	2,66
CLUJ	21980	5,44	18740	5,66	20501	5,56
CONSTANTA	18332	4,53	14569	4,40	16505	4,48
COVASNA	6515	1,61	5963	1,80	6235	1,69
DIMBOVITA	4499	1,11	3768	1,14	2517	0,68
DOLJ	16800	4,16	14820	4,47	16425	4,45
GALATI	15430	3,82	13280	4,01	14875	4,03
GIURGIU	2484	0,61	2005	0,61	2350	0,64
GORJ	5540	1,37	4534	1,37	4695	1,27
HARGHITA	7066	1,75	5579	1,68	6215	1,69
HUNEDOARA	6331	1,57	4943	1,49	5957	1,62
IALOMITA	3525	0,87	2971	0,90	3119	0,85
IASI	13404	3,32	10792	3,26	12372	3,35
MARAMURES	5754	1,42	4792	1,45	4328	1,17
MEHEDINTI	4221	1,04	3745	1,13	3916	1,06
MURES	11195	2,77	8837	2,67	10136	2,75
NEAMT	7515	1,86	5928	1,79	6741	1,83
OLT	4360	1,08	3475	1,05	3522	0,95
PRAHOVA	14830	3,67	12076	3,65	13276	3,60
SALAJ	3959	0,98	3469	1,05	3560	0,97
SATU MARE	6507	1,61	5253	1,59	5763	1,56
SIBIU	10378	2,57	6909	2,09	9763	2,65
SUCEAVA	10963	2,71	9675	2,92	9389	2,55
TELEORMAN	3166	0,78	2585	0,78	2686	0,73
TIMIS	9495	2,35	6949	2,10	9056	2,46
TULCEA	5078	1,26	4419	1,33	4834	1,31
VASLUI	2590	0,64	2213	0,67	1942	0,53
VILCEA	7886	1,95	6821	2,06	7080	1,92
VRANCEA	7865	1,95	6642	2,01	7465	2,02
MUNICIPIUL BUCURESTI	55811	13,80	41933	12,66	54342	14,73
ILFOV	7489	1,85	5852	1,77	7228	1,96



Tabel nr. 8

## Majorarile de capital social pe judete in luna - Octombrie 2004

Denumire judet	Majorari de capital (in milioane lei)						
	Total mentiuni		0-5	5 --10	10 --25	25 --100	> 1 00
	Nr.	%	Nr.	Nr.	Nr.	Nr.	Nr.
0	1	2	3	4	5	6	7
<b>Total Romania</b>	<b>904</b>	<b>100,00</b>	<b>129</b>	<b>68</b>	<b>41</b>	<b>126</b>	<b>540</b>
Alba	13	1,44	3	2	0	4	4
Arad	10	1,11	3	2	1	0	4
Argeş	25	2,77	1	4	4	7	9
Bacău	15	1,66	2	1	1	4	7
Bihor	23	2,54	3	0	0	3	17
Bistriţa-Năsăud	12	1,33	1	1	1	2	7
Botoşani	15	1,66	1	0	0	4	10
Braşov	26	2,88	5	2	0	2	17
Brăila	10	1,11	3	0	0	2	5
Buzău	16	1,77	3	2	0	3	8
Caraş-Severin	4	0,44	0	0	0	1	3
Călăraşi	12	1,33	1	1	1	1	8
Cluj	30	3,32	3	2	0	4	21
Constanţa	31	3,43	4	2	1	4	20
Covasna	3	0,33	2	0	0	0	1
Dâmboviţa	8	0,88	2	0	0	1	5
Dolj	19	2,10	3	0	1	2	13
Galaţi	12	1,33	0	0	0	2	10
Giurgiu	3	0,33	0	0	0	0	3
Gorj	9	1,00	1	0	0	4	4
Harghita	17	1,88	1	1	0	3	12
Hunedoara	14	1,55	2	0	0	5	7
Ialomiţa	8	0,88	1	0	1	2	4
Iaşi	35	3,87	8	1	5	7	14
Maramureş	16	1,77	3	1	0	1	11
Mehedinţi	3	0,33	1	0	0	0	2
Mureş	20	2,21	1	4	1	3	11
Neamţ	22	2,43	1	0	0	2	19
Olt	6	0,66	1	0	0	0	5
Prahova	37	4,09	11	1	4	2	19
Satu Mare	8	0,88	1	1	1	2	3
Sălaj	5	0,55	0	0	1	1	3
Sibiu	14	1,55	0	2	0	3	9
Suceava	33	3,65	10	1	2	3	17
Teleorman	7	0,77	1	0	0	2	4
Timiş	37	4,09	13	4	2	4	14
Tulcea	12	1,33	4	0	0	1	7
Vâlcea	19	2,10	2	2	1	3	11
Vaslui	7	0,77	2	0	1	0	4
Vrancea	11	1,22	1	1	0	4	5
Municipiul Bucureşti	258	28,54	23	29	12	27	167
Ilfov	19	2,10	1	1	0	1	16

Tabel nr. 8 bis

## Majorarile de capital social pe judete in perioada Ianuarie - Octombrie 2004

Denumire judet	Majorari de capital (in milioane lei)						
	Total mentiuni		0-5	5 --10	10 --25	25 --100	> 1 00
	Nr.	%	Nr.	Nr.	Nr.	Nr.	Nr.
0	1	2	3	4	5	6	7
<b>Total Romania</b>	<b>11020</b>	<b>100,00</b>	<b>1733</b>	<b>877</b>	<b>616</b>	<b>1723</b>	<b>6071</b>
ALBA	154	1,40	41	22	8	17	66
ARAD	209	1,90	45	16	14	24	110
ARGES	265	2,40	26	22	22	57	138
BACAU	179	1,62	24	9	11	34	101
BIHOR	261	2,37	49	19	8	45	140
BISTRITA-NASAUD	110	1,00	13	9	5	20	63
BOTOSANI	184	1,67	12	5	12	36	119
BRAILA	139	1,26	23	6	5	20	85
BRASOV	377	3,42	37	35	28	72	205
BUZAU	165	1,50	41	17	11	18	78
CALARASI	76	0,69	7	2	4	12	51
CARAS-SEVERIN	86	0,78	10	7	3	16	50
CLUJ	347	3,15	48	30	24	49	196
CONSTANTA	511	4,64	66	36	37	88	284
COVASNA	72	0,65	11	3	5	20	33
DIMBOVITA	121	1,10	13	3	4	33	68
DOLJ	296	2,69	43	23	11	48	171
GALATI	186	1,69	12	13	9	32	120
GIURGIU	78	0,71	4	5	4	5	60
GORJ	94	0,85	9	7	10	28	40
HARGHITA	201	1,82	19	16	8	37	121
HUNEDOARA	186	1,69	37	16	7	39	87
IALOMITA	76	0,69	10	3	8	20	35
IASI	343	3,11	73	17	39	54	160
MARAMURES	154	1,40	38	16	11	22	67
MEHEDINTI	73	0,66	9	3	4	15	42
MURES	202	1,83	24	18	8	37	115
NEAMT	314	2,85	48	9	12	30	215
OLT	91	0,83	20	7	5	13	46
PRAHOVA	335	3,04	69	18	17	43	188
SALAJ	78	0,71	9	8	5	18	38
SATU MARE	148	1,34	22	11	9	30	76
SIBIU	220	2,00	25	16	12	39	128
SUCEAVA	496	4,50	160	14	15	54	253
TELEORMAN	91	0,83	20	6	6	12	47
TIMIS	423	3,84	114	48	8	60	193
TULCEA	96	0,87	22	5	3	18	48
VASLUI	107	0,97	22	7	4	9	65
VILCEA	198	1,80	23	18	19	43	95
VRANCEA	111	1,01	14	8	2	29	58
MUNICIPIUL BUCURE	2928	26,57	392	312	167	404	1653
ILFOV	239	2,17	29	12	12	23	163

Tabel nr. 9

## Reducerile de capital social pe judete in luna - Octombrie 2004

Denumire judet	Reduceri de capital (in milioane lei)						
	Total mentiuni		0-5	5 --10	10 --25	25-100	> 100
	Nr.	%	Nr.	Nr.	Nr.	Nr.	Nr.
0	7	8	9	10	11	12	13
<b>Total Romania</b>	<b>69</b>	<b>100,00</b>	<b>2</b>	<b>0</b>	<b>4</b>	<b>19</b>	<b>44</b>
ALBA	1	1,45	0	0	0	1	0
ARAD	5	7,25	0	0	0	2	3
ARGES	2	2,90	0	0	0	1	1
BACAU	2	2,90	0	0	0	0	2
BIHOR	7	10,14	0	0	2	3	2
BISTRITA-NASAUD	1	1,45	0	0	0	0	1
BOTOSANI	0	0,00	0	0	0	0	0
BRAILA	3	4,35	0	0	0	0	3
BRASOV	2	2,90	0	0	1	1	0
BUZAU	0	0,00	0	0	0	0	0
CALARASI	0	0,00	0	0	0	0	0
CARAS-SEVERIN	0	0,00	0	0	0	0	0
CLUJ	4	5,80	0	0	1	1	2
CONSTANTA	6	8,70	0	0	0	1	5
COVASNA	3	4,35	0	0	0	2	1
DIMBOVITA	3	4,35	1	0	0	0	2
DOLJ	0	0,00	0	0	0	0	0
GALATI	2	2,90	0	0	0	1	1
GIURGIU	0	0,00	0	0	0	0	0
GORJ	0	0,00	0	0	0	0	0
HARGHITA	1	1,45	0	0	0	0	1
HUNEDOARA	0	0,00	0	0	0	0	0
IALOMITA	1	1,45	0	0	0	1	0
IASI	1	1,45	0	0	0	1	0
MARAMURES	2	2,90	0	0	0	0	2
MEHEDINTI	0	0,00	0	0	0	0	0
MURES	2	2,90	0	0	0	0	2
NEAMT	0	0,00	0	0	0	0	0
OLT	0	0,00	0	0	0	0	0
PRAHOVA	0	0,00	0	0	0	0	0
SALAJ	0	0,00	0	0	0	0	0
SATU MARE	2	2,90	0	0	0	2	0
SIBIU	0	0,00	0	0	0	0	0
SUCEAVA	0	0,00	0	0	0	0	0
TELEORMAN	1	1,45	0	0	0	0	1
TIMIS	6	8,70	0	0	0	1	5
TULCEA	0	0,00	0	0	0	0	0
VASLUI	1	1,45	0	0	0	0	1
VILCEA	0	0,00	0	0	0	0	0
VRANCEA	0	0,00	0	0	0	0	0
MUNICIPIUL BUCURESTI	10	14,49	1	0	0	1	8
ILFOV	1	1,45	0	0	0	0	1

Tabel nr. 9 bis

## Reducerile de capital social pe judete in perioada Ianuarie - Octombrie 2004

Denumire judet	Reduceri de capital (in milioane lei)						
	Total mentiuni		0-5	5 --10	10 --25	25-100	> 100
	Nr.	%	Nr.	Nr.	Nr.	Nr.	Nr.
0	7	8	9	10	11	12	13
<b>Total Romania</b>	<b>1116</b>	<b>100,00</b>	<b>71</b>	<b>25</b>	<b>85</b>	<b>345</b>	<b>590</b>
ALBA	25	2,24	1	0	2	10	12
ARAD	46	4,12	1	0	2	16	27
ARGES	19	1,70	1	2	2	3	11
BACAU	19	1,70	1	1	1	4	12
BIHOR	77	6,90	5	2	14	35	18
BISTRITA-NASAUD	20	1,79	2	2	0	9	7
BOTOSANI	13	1,16	1	0	0	1	11
BRAILA	29	2,60	2	0	3	7	17
BRASOV	43	3,85	2	0	4	14	23
BUZAU	12	1,08	1	0	1	3	7
CALARASI	3	0,27	0	0	0	1	2
CARAS-SEVERIN	12	1,08	1	0	3	3	5
CLUJ	59	5,29	0	2	4	25	28
CONSTANTA	68	6,09	8	2	3	20	35
COVASNA	14	1,25	0	0	0	6	8
DIMBOVITA	12	1,08	2	0	1	2	7
DOLJ	23	2,06	1	0	0	3	19
GALATI	15	1,34	1	0	1	4	9
GIURGIU	5	0,45	1	0	0	1	3
GORJ	16	1,43	0	0	4	5	7
HARGHITA	7	0,63	0	0	1	3	3
HUNEDOARA	22	1,97	0	0	1	10	11
IALOMITA	5	0,45	0	0	0	3	2
IASI	12	1,08	1	0	0	4	7
MARAMURES	30	2,69	3	1	2	13	11
MEHEDINTI	9	0,81	0	1	1	3	4
MURES	26	2,33	0	2	0	6	18
NEAMT	14	1,25	1	1	1	4	7
OLT	7	0,63	4	0	0	1	2
PRAHOVA	23	2,06	1	0	2	7	13
SALAJ	12	1,08	0	1	1	4	6
SATU MARE	28	2,51	0	0	3	15	10
SIBIU	51	4,57	0	0	6	30	15
SUCEAVA	25	2,24	12	1	1	1	10
TELEORMAN	8	0,72	0	0	0	2	6
TIMIS	52	4,66	0	1	5	19	27
TULCEA	7	0,63	1	0	0	1	5
VASLUI	9	0,81	3	0	0	1	5
VILCEA	18	1,61	0	0	2	5	11
VRANCEA	8	0,72	0	0	0	2	6
MUNICIPIUL BUCURESTI	195	17,47	13	6	13	36	127
ILFOV	18	1,62	1	0	1	3	16

Tabel nr. 10

**Numarul operatiunilor de registru aferente persoanelor juridice si numarul operatiunilor care determina obtinerea autorizatiilor de functionare - luna Octombrie 2004**

Denumire judet	Numar operatiuni, din care:		Inmatriculari persoane juridice		Mentiuni persoane juridice		Numar operatiuni pentru obtinerea autorizatiei de functionare
	Nr.	%	Nr.	%	Nr.	%	Nr.
0	1	2	3	4	5	6	7
<b>Total Romania</b>	<b>31174</b>	<b>100,00</b>	<b>7552</b>	<b>100,00</b>	<b>23622</b>	<b>100,00</b>	<b>21452</b>
ALBA	375	1,20	98	1,30	277	1,17	403
ARAD	693	2,22	196	2,60	497	2,10	528
ARGES	691	2,22	179	2,37	512	2,17	531
BACAU	507	1,63	191	2,53	316	1,34	144
BIHOR	1098	3,52	251	3,32	847	3,59	681
BISTRITA-NASAUD	316	1,01	80	1,06	236	1,00	227
BOTOSANI	217	0,70	54	0,72	163	0,69	133
BRAILA	528	1,69	244	3,23	284	1,20	230
BRASOV	934	3,00	106	1,40	828	3,51	917
BUZAU	492	1,58	107	1,42	385	1,63	416
CALARASI	221	0,71	83	1,10	138	0,58	180
CARAS-SEVERIN	354	1,14	76	1,01	278	1,18	277
CLUJ	1440	4,62	392	5,19	1048	4,44	872
CONSTANTA	1469	4,71	342	4,53	1127	4,77	1370
COVASNA	245	0,79	49	0,65	196	0,83	142
DIMBOVITA	365	1,17	115	1,52	250	1,06	228
DOLJ	703	2,26	195	2,58	508	2,15	402
GALATI	802	2,57	179	2,37	623	2,64	528
GIURGIU	205	0,66	43	0,57	162	0,69	705
GORJ	338	1,08	54	0,72	284	1,20	218
HARGHITA	734	2,35	103	1,36	631	2,67	372
HUNEDOARA	652	2,09	178	2,36	474	2,01	582
IALOMITA	245	0,79	46	0,61	199	0,84	109
IASI	1005	3,22	251	3,32	754	3,19	749
MARAMURES	478	1,53	127	1,68	351	1,49	617
MEHEDINTI	176	0,56	48	0,64	128	0,54	291
MURES	957	3,07	212	2,81	745	3,15	641
NEAMT	714	2,29	172	2,28	542	2,29	564
OLT	385	1,24	80	1,06	305	1,29	419
PRAHOVA	1092	3,50	228	3,02	864	3,66	774
SALAJ	210	0,67	67	0,89	143	0,61	297
SATU MARE	494	1,58	138	1,83	356	1,51	305
SIBIU	1270	4,07	183	2,42	1087	4,60	518
SUCEAVA	488	1,57	98	1,30	390	1,65	341
TELEORMAN	268	0,86	56	0,74	212	0,90	224
TIMIS	1146	3,68	339	4,49	807	3,42	1201
TULCEA	233	0,75	47	0,62	186	0,79	132
VASLUI	194	0,62	60	0,79	134	0,57	180
VILCEA	457	1,47	114	1,51	343	1,45	355
VRANCEA	471	1,51	56	0,74	415	1,76	222
MUN. BUCURESTI	6787	21,77	1748	23,15	5039	21,33	3106
ILFOV	725	2,33	167	2,21	558	2,36	321

**Numarul operatiunilor de registru aferente persoanelor juridice si numarul operatiunilor care determina obtinerea autorizatiilor de functionare - perioada Ianuarie - Octombrie 2004**

Denumire judet	Numar operatiuni, din care:		Inmatriculari persoane juridice		Mentiuni persoane juridice		Numar operatiuni pentru obtinerea autorizatiei de functionare
	Nr.	%	Nr.	%	Nr.	%	Nr.
	0	1	2	3	4	5	6
<b>Total Romania</b>	<b>442477</b>	<b>100,00</b>	<b>73372</b>	<b>100,00</b>	<b>369105</b>	<b>100,00</b>	<b>123963</b>
ALBA	5634	1,27	1133	1,54	4501	1,22	2415
ARAD	10234	2,31	1821	2,48	8413	2,28	2839
ARGES	8674	1,96	1813	2,47	6861	1,86	2613
BACAU	16021	3,62	1949	2,66	14072	3,81	1163
BIHOR	16106	3,64	2016	2,75	14090	3,82	3009
BISTRITA-NASAUD	8655	1,96	790	1,08	7865	2,13	1416
BOTOSANI	2990	0,68	538	0,73	2452	0,66	950
BRAILA	7700	1,74	2481	3,38	5219	1,41	4100
BRASOV	12116	2,74	883	1,20	11233	3,04	2788
BUZAU	6048	1,37	1036	1,41	5012	1,36	2448
CALARASI	3175	0,72	846	1,15	2329	0,63	1230
CARAS-SEVERIN	10373	2,34	553	0,75	9820	2,66	906
CLUJ	24402	5,51	3898	5,31	20504	5,56	4756
CONSTANTA	19708	4,45	3039	4,14	16669	4,52	6600
COVASNA	6660	1,51	425	0,58	6235	1,69	887
DIMBOVITA	3500	0,79	983	1,34	2517	0,68	1790
DOLJ	18451	4,17	1986	2,71	16465	4,46	1662
GALATI	16632	3,76	1740	2,37	14892	4,03	2851
GIURGIU	2770	0,63	414	0,56	2356	0,64	4173
GORJ	5385	1,22	690	0,94	4695	1,27	1467
HARGHITA	7249	1,64	1033	1,41	6216	1,68	1754
HUNEDOARA	7600	1,72	1643	2,24	5957	1,61	4639
IALOMITA	3578	0,81	459	0,63	3119	0,85	890
IASI	14707	3,32	2331	3,18	12376	3,35	4170
MARAMURES	5970	1,35	1642	2,24	4328	1,17	6292
MEHEDINTI	4442	1,00	525	0,72	3917	1,06	2111
MURES	11959	2,70	1822	2,48	10137	2,75	3401
NEAMT	8239	1,86	1496	2,04	6743	1,83	3112
OLT	4249	0,96	727	0,99	3522	0,95	2156
PRAHOVA	15573	3,52	2288	3,12	13285	3,60	4136
SALAJ	4227	0,96	703	0,96	3524	0,95	1569
SATU MARE	6980	1,58	1182	1,61	5798	1,57	1741
SIBIU	11420	2,58	1652	2,25	9768	2,65	3522
SUCEAVA	10535	2,38	1111	1,51	9424	2,55	1801
TELEORMAN	3216	0,73	529	0,72	2687	0,73	1268
TIMIS	12212	2,76	3151	4,29	9061	2,45	5502
TULCEA	5243	1,18	410	0,56	4833	1,31	728
VASLUI	2660	0,60	721	0,98	1939	0,53	1265
VILCEA	8097	1,83	1017	1,39	7080	1,92	2048
VRANCEA	8252	1,86	787	1,07	7465	2,02	1229
MUN. BUCURESTI	71842	16,24	17474	23,82	54368	14,73	18750
ILFOV	8993	2,03	1635	2,23	7358	1,99	1816

Tabel nr. 11

## Repartitia serviciilor de asistenta pe judete si tipuri de servicii in luna Octombrie 2004

Denumire judet	Total judet	Rezervari firme/embleme	Redactare declaratii pe proprie raspundere	Redactare act constitutiv	Redactare act aditional	Dare de data certa	Indrumare completare cerere/documentatii	Alte operatii
0	1	2	3	4	5	6	7	8
<b>Total Romania</b>	<b>42424</b>	<b>2540</b>	<b>4082</b>	<b>2819</b>	<b>12116</b>	<b>6132</b>	<b>14225</b>	<b>255</b>
ALBA	646	0	49	28	185	89	293	1
ARAD	1333	1	309	49	376	301	297	0
ARGES	2615	0	145	119	668	332	1337	7
BACAU	1906	175	163	203	479	250	636	0
BIHOR	235	0	56	32	87	60	0	0
BISTRITA-NASAUD	904	142	90	84	260	142	186	0
BOTOSANI	327	0	56	44	86	74	67	0
BRAILA	1262	124	2	51	273	201	591	10
BRASOV	977	0	57	44	147	116	607	3
BUZAU	671	38	27	63	276	1	262	2
CALARASI	159	0	0	0	0	0	159	0
CARAS-SEVERIN	992	112	47	68	231	117	417	0
CLUJ	1633	0	231	146	579	338	273	33
CONSTANTA	650	6	0	68	525	29	22	0
COVASNA	771	95	110	32	141	105	250	19
DIMBOVITA	1369	16	200	123	382	226	422	0
DOLJ	763	0	0	41	425	162	109	13
GALATI	1600	194	0	140	563	175	528	0
GIURGIU	697	0	62	74	288	95	178	0
GORJ	715	72	87	56	167	111	222	0
HARGHITA	1338	223	80	10	61	65	899	0
HUNEDOARA	400	0	15	28	244	0	113	0
IALOMITA	532	21	42	58	224	85	102	0
IASI	1388	1	165	99	384	291	424	12
MARAMURES	1147	156	162	39	192	119	479	0
MEHEDINTI	706	14	198	17	196	163	106	6
MURES	1018	395	127	23	221	136	116	0
NEAMT	779	0	88	43	305	172	171	0
OLT	1205	92	33	137	378	202	363	0
PRAHOVA	928	0	67	58	306	143	334	10
SALAJ	492	0	0	28	115	145	204	0
SATU MARE	1423	113	169	72	242	181	646	0
SIBIU	662	0	139	50	178	171	124	0
SUCEAVA	1738	207	23	77	458	221	658	47
TELEORMAN	1288	35	151	122	388	149	429	7
TIMIS	1179	0	151	89	465	165	149	80
TULCEA	799	76	91	22	157	92	361	0
VASLUI	806	92	65	51	275	112	211	0
VILCEA	681	0	191	107	214	169	0	0
VRANCEA	1338	140	158	92	269	204	475	0
BUCURESTI	2234	0	265	129	633	210	987	5
ILFOV	118	0	11	3	73	13	18	0

**Repartitia serviciilor de asistenta pe judete si tipuri de servicii in perioada Ianuarie -  
Octombrie 2004**

Denumire judet	Total judet	Rezervari firme/embleme	Redactare declaratii pe proprie raspundere	Redactare act constitutiv	Redactare act aditional	Dare de data certa	Indrumare completare cerere/documentatii	Alte operatii
0	1	2	3	4	5	6	7	8
<b>Total Romania</b>	<b>501851</b>	<b>38802</b>	<b>53368</b>	<b>56048</b>	<b>113855</b>	<b>58910</b>	<b>146600</b>	<b>1569</b>
ALBA	5841	0	326	580	1101	551	3266	10
ARAD	16252	19	4038	1745	3201	2892	4355	1
ARGES	31087	1	1718	3824	8490	3753	13119	99
BACAU	21047	1864	3583	2925	3992	2886	5797	0
BIHOR	3909	17	1713	228	731	1195	2	13
BISTRITA-NASAUD	8873	2049	812	1100	2243	1110	1555	2
BOTOSANI	3198	2	586	412	864	748	562	16
BRAILA	13742	2034	4	1829	2412	1526	5827	60
BRASOV	9403	1	591	1081	1318	1050	5328	19
BUZAU	9575	798	606	1232	3334	4	3589	6
CALARASI	4890	350	1366	1589	130	144	1311	0
CARAS-SEVERIN	16936	2084	2461	3804	1789	1069	5714	13
CLUJ	19531	1023	2500	997	5053	2446	7266	123
CONSTANTA	6175	66	327	386	4771	380	225	20
COVASNA	8517	789	1716	1100	1424	1206	1918	182
DIMBOVITA	13676	453	2178	1371	3498	2484	3679	10
DOLJ	10005	711	5	1625	4087	1526	1924	64
GALATI	14912	1825	377	1376	4853	1456	5021	2
GIURGIU	9674	949	1365	1265	2763	895	2437	0
GORJ	12045	1855	1520	2011	1521	1436	3699	2
HARGHITA	12357	1691	874	660	1437	743	6946	3
HUNEDOARA	4927	56	233	587	2778	103	1170	0
IALOMITA	7461	146	806	1580	2318	1013	1587	11
IASI	16375	1540	1357	2338	3630	2506	4872	66
MARAMURES	14262	2766	1673	709	2288	1456	5368	2
MEHEDINTI	10566	1675	2492	802	2037	1915	1603	21
MURES	9164	2809	1081	679	1663	1172	1756	2
NEAMT	7807	261	495	1248	2598	1383	1820	1
OLT	12216	953	707	1837	3093	1703	3838	43
PRAHOVA	7678	53	576	784	2007	1334	2882	21
SALAJ	8089	418	639	1759	1531	1400	2336	4
SATU MARE	13489	1502	1895	945	2424	1656	5061	3
SIBIU	10441	1222	1304	1901	2021	1902	2062	28
SUCEAVA	17574	1683	573	1292	5493	2330	5839	183
TELEORMAN	12411	216	1467	1540	4059	1300	3696	104
TIMIS	9417	425	1351	1233	3028	1161	1445	387
TULCEA	9149	1414	1056	745	1896	809	3226	2
VASLUI	8636	1055	1161	604	2627	1112	2077	0
VILCEA	8917	764	2061	1981	1744	1628	739	0
VRANCEA	15430	1260	2176	1584	3094	2219	5087	9
BUCURESTI	13894	2	1472	723	3968	1202	6453	37
ILFOV	960	1	127	37	546	106	143	0



Tabel nr. 12

**Stadiul preschimbării certificatelor de înmatriculare cu noul  
certificat de înregistrare, la 31 Octombrie 2004**

Județul	Numar firme care ar trebui să solicite		Firme care si-au facut preschimbarea pana la data de 30.09.2004		Firme care nu si-au facut preschimbarea pana la data de 30.09.2004	
	Număr	%	Nmar		Număr	%
0	1	2	3	4	5	6
<b>Total ROMÂNIA</b>	<b>654012</b>		<b>340129</b>	<b>52,01</b>	<b>313883</b>	<b>47,99</b>
<i>Alba</i>	8783		4519	51,45	4264	48,55
<i>Arad</i>	14874		7082	47,61	7792	52,39
<i>Arges</i>	16760		9204	54,92	7556	45,08
<i>Bacau</i>	20037		9045	45,14	10992	54,86
<i>Bihor</i>	19679		11572	58,8	8107	41,2
<i>Bistrița Năsăud</i>	8573		5096	59,44	3477	40,56
<i>Botoșani</i>	8311		3782	45,51	4529	54,49
<i>Brașov</i>	21293		14702	69,05	6591	30,95
<i>Brăila</i>	8509		5281	62,06	3228	37,94
<i>Buzău</i>	12988		6413	49,38	6575	50,62
<i>Caraș Severin</i>	9022		3855	42,73	5167	57,27
<i>Călărași</i>	7771		4419	56,87	3352	43,13
<i>Cluj</i>	26677		14088	52,81	12589	47,19
<i>Constanța</i>	24143		13599	56,33	10544	43,67
<i>Covasna</i>	6051		3876	64,06	2175	35,94
<i>Dâmbovița</i>	12556		5685	45,28	6871	54,72
<i>Dolj</i>	14243		8455	59,36	5788	40,64
<i>Galați</i>	15151		7781	51,36	7370	48,64
<i>Giurgiu</i>	4686		2984	63,68	1702	36,32
<i>Gorj</i>	7081		3760	53,1	3321	46,9
<i>Harghita</i>	7504		4401	58,65	3103	41,35
<i>Hunedoara</i>	15137		8505	56,19	6632	43,81
<i>Ialomița</i>	6572		2947	44,84	3625	55,16
<i>Iași</i>	21814		10343	47,41	11471	52,59
<i>Maramureș</i>	21027		12796	60,86	8231	39,14
<i>Mehedinți</i>	7769		3251	41,85	4518	58,15
<i>Mureș</i>	17741		8454	47,65	9287	52,35
<i>Neamț</i>	15315		6273	40,96	9042	59,04
<i>Olt</i>	10667		4958	46,48	5709	53,52
<i>Prahova</i>	22555		12044	53,4	10511	46,6
<i>Sălaj</i>	5147		3260	63,34	1887	36,66
<i>Satu Mare</i>	10843		5089	46,93	5754	53,07
<i>Sibiu</i>	11924		6819	57,19	5105	42,81
<i>Suceava</i>	20975		8669	41,33	12306	58,67
<i>Teleorman</i>	8942		4601	51,45	4341	48,55
<i>Timiș</i>	20221		11282	55,79	8939	44,21
<i>Tulcea</i>	8433		3358	39,82	5075	60,18
<i>Vaslui</i>	8252		3560	43,14	4692	56,86
<i>Vâlcea</i>	10849		5932	54,68	4917	45,32
<i>Vrancea</i>	7640		4022	52,64	3618	47,36
<i>București</i>	120480		60638	50,33	59842	49,67
<i>Ilfov</i>	7017		3729	53,14	3288	46,86

