



MINISTERUL JUSTIȚIEI

OFICIUL NAȚIONAL AL REGISTRULUI COMERȚULUI

București, Bd. Octavian Goga nr. 2, sector 3; Telefon: 320.60.13; Fax: 320.58.29; Website: [www.onrc.ro](http://www.onrc.ro); E-mail: [onrc@onrc.ro](mailto:onrc@onrc.ro)

# Operațiuni în Registrul Central al Comerțului

## SINTEZA STATISTICĂ

**A DATELOR DIN REGISTRUL CENTRAL AL COMERȚULUI  
- la 31 Martie 2005 - date provizorii -**

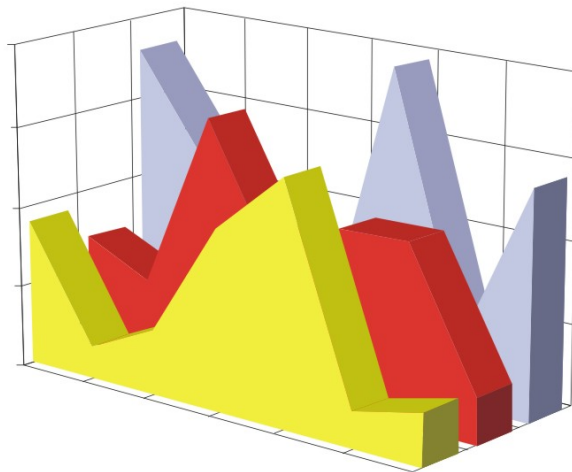

- Numărul 160 -

**MINISTERUL JUSTIȚIEI**  
**OFICIUL NAȚIONAL AL REGISTRULUI COMERȚULUI**

---

- Operațiunile de înmatriculare a comercianților, de mențiuni și radieri se efectuează în temeiul Legii nr.26/1990, republicată, Legii nr 31/1990, republicată, OUG nr.76/2001 republicată și a Normelor metodologice nr.P/608/1998.
  
- Prezenta lucrare reflectă evoluția operațiunilor la Oficiul Registrului Comerțului de pe lângă Tribunalul București și la Oficiile Registrului Comerțului de pe lângă tribunalele județene.
  
- Informațiile din Registrul Central al Comerțului se referă la operațiunile pentru care legea prevede obligația de a fi înregistrate în registrele comerțului tinute de cele 42 de oficii ale registrului comerțului de pe lângă tribunale.

• **Reproducerea** conținutului acestei publicații, integrală sau parțială, în forma originală sau modificată, precum și stocarea într-un sistem de regăsire sau transmiterea sub orice formă și prin orice mijloace sunt interzise fără autorizarea scrisă a Ministerului Justiției – Oficiul Național al Registrului Comerțului.

• **Utilizarea** conținutului acestei publicații, cu titlu explicativ sau justificativ, în articole, studii, cărți este autorizată nuOctombrie cu indicarea clară și precisă a sursei.

# CUPRINS

	<b>Pag</b>
<b>1</b>	<b>1</b>
<b>Precizări</b>	
<b>2.1</b>	<b>3</b>
<b>Date pentru perioada decembrie 1990 – Martie 2005</b>	
<b>Tabel nr.1 – Operațiuni efectuate pe categorii, în registrele comerțului, în perioada decembrie 1990 – Martie 2005, pe total țară și județe, ponderi ale județelor în totalul pe țară</b>	<b>3</b>
<b>Tabel nr.1.a – Operațiuni efectuate pe categorii, în registrele comerțului, în perioada decembrie 1990 – Martie 2005, pe total țară și județe, ponderi ale categoriilor de operațiuni în totalul fiecărui județ</b>	<b>4</b>
<b>Tabel nr. 3 – Numărul și structura pe ani a înmatriculărilor în registrele comerțului, în perioada decembrie 1990 – Martie 2005</b>	<b>5</b>
<b>Tabel nr.4 – Numărul înmatriculărilor în registrele comerțului, pe județe și surse de proveniență a capitalului, în perioada decembrie 1990 – Martie 2005</b>	<b>6</b>
<b>Tabel nr. 5 – Numărul de înmatriculări în registrele comerțului, pe județe și categorii de comercianți, în perioada decembrie 1990 – Martie 2005</b>	<b>7</b>
<b>Tabel nr. 6 – Numărul de înmatriculări în registrele comerțului, pe domenii de activitate și categorii de comercianți, în perioada decembrie 1990 – Martie 2005</b>	<b>8</b>
<b>2.2 Date pentru luna Martie 2005</b>	<b>10</b>
<b>Tabel nr. 7 – Operațiuni efectuate în registrele comerțului, pe județe și categorii, în luna Martie 2005</b>	<b>10</b>
<b>Tabel nr. 8 – Numărul de înmatriculări în registrele comerțului, pe județe și surse de proveniență a capitalului, în luna Martie 2005</b>	<b>11</b>
<b>Tabel nr. 9 – Numărul de înmatriculări în registrele comerțului, pe județe și categorii de comercianți, în luna Martie 2005</b>	<b>12</b>
<b>Tabel nr. 10 – Numărul de înmatriculări în registrele comerțului, pe domenii de activitate și categorii de comercianți, în luna Martie 2005</b>	<b>13</b>
<b>Tabel nr. 11 – Numărul societăților comerciale înmatriculate și valoarea capitalului social subscris, pe județe, în luna Martie 2005</b>	<b>15</b>
<b>Tabel nr. 12– Numărul societăților comerciale înmatriculate și valoarea capitalului social subscris, pe forme juridice, în luna Martie 2005</b>	<b>16</b>
<b>Grafic nr. 5 – Valoarea medie a capitalului social subscris pe societate comercială în luna</b>	<b>26</b>

## Precizări

**Oficiul Registrului Comerțului** este constituit în temeiul Legii nr.26/1990, republicată și modificată prin OUG nr. 129/2002, funcționează ca instituție din decembrie 1990 și este structurat pe două niveluri:

- nivel național reprezentat de Oficiul Național al Registrului Comerțului organizat în subordinea Ministerului Justiției.
- nivel local reprezentat de cele 42 de oficii ale registrului comerțului de pe lângă tribunale, organizate în subordinea Oficiului Național al Registrului Comerțului.

Categoriile de comercianți care au obligația înscrierii în Registrul Comerțului sunt reprezentate de:

- persoanele fizice și asociațiile familiale care exercită în mod obișnuit acte de comerț, societățile comerciale, societățile și companiile naționale, regiile autonome și organizațiile cooperatiste.
- filialele care se înscriu ca societăți comerciale cu personalitate juridică având regimul juridic de înființare, funcționare și înmatriculare al formei juridice de societate comercială în care s-au constituit.

### • Termeni utilizați în grafice și tabele

- Număr societăți comerciale: funcție de tabel, reprezintă: numărul de societăți comerciale constituite în perioada de referință, numărul de societăți comerciale radiate din registrul comerțului.
- Valoarea capitalului social subscris:
  - total, exprimat în moneda națională: valoarea capitalului social obținută prin însumarea valorilor subscrise (în numerar și în natură) în moneda națională (lei);
- Regiuni de dezvoltare economică:

<i>Nord-Est:</i>	Suceava, Botoșani, Neamț, Iași, Bacău, Vaslui.
<i>Sud-Est:</i>	Vrancea, Galați, Buzău, Brăila, Tulcea, Constanța.
<i>Sud-Muntenia:</i>	Argeș, Dâmbovița, Prahova, Teleorman, Giurgiu, Călărași, Ialomița.
<i>Sud-Vest Oltenia:</i>	Gorj, Vâlcea, Dolj, Mehedinți, Olt.
<i>Vest:</i>	Arad, Caraș-Severin, Hunedoara, Timiș.
<i>Nord-Vest:</i>	Bihor, Bistrița, Cluj, Satu Mare, Sălaj, Maramureș.
<i>Centru:</i>	Alba, Brașov, Covasna, Harghita, Mureș, Sibiu.
<i>București-Ilfov:</i>	București, Ilfov.

• **Cod CAEN** – Clasificarea Activităților din Economia Națională a fost aprobată prin HG nr 656/1997, modificată prin Ordinul nr. 601 al Președintelui Institutului Național de Statistică și este compatibilă cu clasificarea folosită pe plan internațional în raportările statistice și documentele oficiale. Activitățile sunt clasificate după principiul omogenității, pe secțiuni, diviziuni, grupe și clase.

## **Abrevieri utilizate**

- **PF** – Persoană fizică autorizată
- **AF** – Asociație familială
- **SNC** – Societate în nume colectiv
- **SCS** – Societate în comandită simplă
- **SA** – Societate pe acțiuni
- **SRL** – Societate cu răspundere limitată
- **RA** – Regie autonomă
- **OC** – Organizație cooperatistă

## **Surse de informații**

**Sistemul informatic unitar al registrului comerțului este proiectat de Oficiul Național al Registrului Comerțului în conformitate cu prevederile actelor normative în vigoare, cu incidență în domeniu. Sursa de informații o constituie registrele comerțului, în sistem computerizat, ținute de oficiile registrului comerțului de pe lângă tribunale.**

**Operațiuni efectuate pe categorii, în Registrul Comerțului,  
în perioada Decembrie 1990 - Martie 2005, pe total țară și județe,  
- ponderi ale județelor în totalul pe țară -**

Județul	Total operațiuni efectuate		din care:							
			Înmatriculări		Mențiuni		de lichidare, dizolvare		Radieri	
	Nr.	%	Nr.	%	Nr.	%	Nr.	%	Nr.	%
0	1	2	3	4	5	6	7	8	9	10
<b>Total ROMÂNIA</b>	<b>4424042</b>	<b>100,0</b>	<b>1310172</b>	<b>100,0</b>	<b>2857231</b>	<b>100,0</b>	<b>9826</b>	<b>100,0</b>	<b>256639</b>	<b>100,0</b>
ALBA	58992	1,3	19947	1,5	37499	1,3	342	3,5	1546	0,6
ARAD	97509	2,2	31195	2,4	60957	2,1	369	3,8	5357	2,1
ARGES	103630	2,3	33558	2,6	65975	2,3	192	2,0	4097	1,6
BACAU	99099	2,2	33519	2,6	60247	2,1	999	10,2	5333	2,1
BIHOR	132113	3,0	38248	2,9	87020	3,0	305	3,1	6845	2,7
BISTRITA-NASAUD	54935	1,2	16051	1,2	35902	1,3	66	0,7	2982	1,2
BOTOSANI	40643	0,9	16181	1,2	22189	0,8	65	0,7	2273	0,9
BRASOV	143653	3,2	40551	3,1	96606	3,4	141	1,4	6496	2,5
BRAILA	60883	1,4	18619	1,4	41056	1,4	59	0,6	1208	0,5
BUZAU	85302	1,9	24372	1,9	56782	2,0	149	1,5	4148	1,6
CARAS-SEVERIN	60167	1,4	16063	1,2	39094	1,4	48	0,5	5010	2,0
CALARASI	38167	0,9	13485	1,0	22587	0,8	75	0,8	2095	0,8
CLUJ	176498	4,0	58989	4,5	114232	4,0	207	2,1	3277	1,3
CONSTANTA	194423	4,4	56067	4,3	123038	4,3	922	9,4	15318	6,0
COVASNA	42521	1,0	11225	0,9	29210	1,0	16	0,2	2086	0,8
DAMBOVITA	66440	1,5	24849	1,9	35428	1,2	51	0,5	6163	2,4
DOLJ	113573	2,6	34779	2,7	70687	2,5	213	2,2	8107	3,2
GALATI	128006	2,9	31217	2,4	88175	3,1	130	1,3	8614	3,4
GIURGIU	29608	0,7	10617	0,8	16442	0,6	48	0,5	2549	1,0
GORJ	58171	1,3	15980	1,2	38482	1,3	35	0,4	3709	1,4
HARGHITA	62533	1,4	18890	1,4	42357	1,5	51	0,5	1286	0,5
HUNEDOARA	83375	1,9	27424	2,1	47918	1,7	132	1,3	8033	3,1
IALOMITA	44527	1,0	12805	1,0	28429	1,0	79	0,8	3293	1,3
IASI	153070	3,5	39268	3,0	106776	3,7	554	5,6	7026	2,7
MARAMURES	94650	2,1	34124	2,6	55725	2,0	161	1,6	4801	1,9
MEHEDINTI	46559	1,1	15388	1,2	26676	0,9	58	0,6	4495	1,8
MURES	104775	2,4	32829	2,5	67205	2,4	77	0,8	4741	1,8
NEAMT	81639	1,8	29340	2,2	47658	1,7	303	3,1	4641	1,8
OLT	64199	1,5	19467	1,5	38056	1,3	17	0,2	6676	2,6
PRAHOVA	163260	3,7	43155	3,3	112360	3,9	274	2,8	7745	3,0
SALAJ	31788	0,7	11922	0,9	18347	0,6	32	0,3	1519	0,6
SATU MARE	75608	1,7	21778	1,7	47163	1,7	26	0,3	6667	2,6
SIBIU	99517	2,2	24783	1,9	70889	2,5	55	0,6	3845	1,5
SUCEAVA	99486	2,2	33753	2,6	60905	2,1	25	0,3	4828	1,9
TELEORMAN	51334	1,2	15150	1,2	35244	1,2	65	0,7	940	0,4
TIMIS	170122	3,8	43325	3,3	117966	4,1	274	2,8	8831	3,4
TULCEA	44289	1,0	13595	1,0	28426	1,0	150	1,5	2268	0,9
VASLUI	49777	1,1	17143	1,3	29002	1,0	160	1,6	3632	1,4
VALCEA	73357	1,7	22305	1,7	47471	1,7	110	1,1	3581	1,4
VRANCEA	55571	1,3	16295	1,2	38082	1,3	49	0,5	1194	0,5
MUN. BUCURESTI	941658	21,3	253043	19,3	621968	21,8	2720	27,7	66647	26,0
ILFOV	48615	1,1	18878	1,4	27000	0,9	22	0,2	2737	1,1

**Operațiuni efectuate pe categorii, în Registrul Comerțului,  
în perioada Decembrie 1990 - Martie 2005, pe total țară și județe,  
- ponderi ale categoriilor de operațiuni în totalul fiecărui județ -**

Județul	Total operațiuni efectuate		din care:							
			Înmatriculări		Mențiuni		din care: de lichidare, dizolvare		Radieri	
	Nr.	%	Nr.	%	Nr.	%	Nr.	%	Nr.	%
	0	1	2	3	4	5	6	7	8	9
<b>Total ROMÂNIA</b>	<b>4424042</b>	<b>100,0</b>	<b>1310172</b>	<b>29,6</b>	<b>2857231</b>	<b>64,6</b>	<b>9826</b>	<b>0,2</b>	<b>256639</b>	<b>5,8</b>
ALBA	58992	100,0	19947	33,8	37499	63,6	342	0,6	1546	2,6
ARAD	97509	100,0	31195	32,0	60957	62,5	369	0,4	5357	5,5
ARGES	103630	100,0	33558	32,4	65975	63,7	192	0,2	4097	4,0
BACAU	99099	100,0	33519	33,8	60247	60,8	999	1,0	5333	5,4
BIHOR	132113	100,0	38248	29,0	87020	65,9	305	0,2	6845	5,2
BISTRITA-NASAUD	54935	100,0	16051	29,2	35902	65,4	66	0,1	2982	5,4
BOTOSANI	40643	100,0	16181	39,8	22189	54,6	65	0,2	2273	5,6
BRASOV	143653	100,0	40551	28,2	96606	67,2	141	0,1	6496	4,5
BRAILA	60883	100,0	18619	30,6	41056	67,4	59	0,1	1208	2,0
BUZAU	85302	100,0	24372	28,6	56782	66,6	149	0,2	4148	4,9
CARAS-SEVERIN	60167	100,0	16063	26,7	39094	65,0	48	0,1	5010	8,3
CALARASI	38167	100,0	13485	35,3	22587	59,2	75	0,2	2095	5,5
CLUJ	176498	100,0	58989	33,4	114232	64,7	207	0,1	3277	1,9
CONSTANTA	194423	100,0	56067	28,8	123038	63,3	922	0,5	15318	7,9
COVASNA	42521	100,0	11225	26,4	29210	68,7	16	0,0	2086	4,9
DAMBOVITA	66440	100,0	24849	37,4	35428	53,3	51	0,1	6163	9,3
DOLJ	113573	100,0	34779	30,6	70687	62,2	213	0,2	8107	7,1
GALATI	128006	100,0	31217	24,4	88175	68,9	130	0,1	8614	6,7
GIURGIU	29608	100,0	10617	35,9	16442	55,5	48	0,2	2549	8,6
GORJ	58171	100,0	15980	27,5	38482	66,2	35	0,1	3709	6,4
HARGHITA	62533	100,0	18890	30,2	42357	67,7	51	0,1	1286	2,1
HUNEDOARA	83375	100,0	27424	32,9	47918	57,5	132	0,2	8033	9,6
IALOMITA	44527	100,0	12805	28,8	28429	63,8	79	0,2	3293	7,4
IASI	153070	100,0	39268	25,7	106776	69,8	554	0,4	7026	4,6
MARAMURES	94650	100,0	34124	36,1	55725	58,9	161	0,2	4801	5,1
MEHEDINTI	46559	100,0	15388	33,1	26676	57,3	58	0,1	4495	9,7
MURES	104775	100,0	32829	31,3	67205	64,1	77	0,1	4741	4,5
NEAMT	81639	100,0	29340	35,9	47658	58,4	303	0,4	4641	5,7
OLT	64199	100,0	19467	30,3	38056	59,3	17	0,0	6676	10,4
PRAHOVA	163260	100,0	43155	26,4	112360	68,8	274	0,2	7745	4,7
SALAJ	31788	100,0	11922	37,5	18347	57,7	32	0,1	1519	4,8
SATU MARE	75608	100,0	21778	28,8	47163	62,4	26	0,0	6667	8,8
SIBIU	99517	100,0	24783	24,9	70889	71,2	55	0,1	3845	3,9
SUCEAVA	99486	100,0	33753	33,9	60905	61,2	25	0,0	4828	4,9
TELEORMAN	51334	100,0	15150	29,5	35244	68,7	65	0,1	940	1,8
TIMIS	170122	100,0	43325	25,5	117966	69,3	274	0,2	8831	5,2
TULCEA	44289	100,0	13595	30,7	28426	64,2	150	0,3	2268	5,1
VASLUI	49777	100,0	17143	34,4	29002	58,3	160	0,3	3632	7,3
VALCEA	73357	100,0	22305	30,4	47471	64,7	110	0,1	3581	4,9
VRANCEA	55571	100,0	16295	29,3	38082	68,5	49	0,1	1194	2,1
MUN. BUCURESTI	941658	100,0	253043	26,9	621968	66,1	2720	0,3	66647	7,1
ILFOV	48615	100,0	18878	38,8	27000	55,5	22	0,0	2737	5,6

**Numărul și structura pe ani a înmatriculărilor la Registrul Comerțului,  
în perioada Decembrie 1990 - Martie 2005**

Perioada (anul, luna)	Număr înmatriculări Nr.	Structura	
		%	
0	1	2	3
<b>Total la 31 Martie 2005, din care:</b>	<b>1310172</b>	<b>100,00</b>	
Anul 1990	81	0,01	
Anul 1991	95840	7,32	
Anul 1992	137456	10,49	
Anul 1993	117078	8,94	
Anul 1994	137445	10,49	
Anul 1995	65479	5,00	
Anul 1996	62089	4,74	
Anul 1997	55663	4,25	
Anul 1998	63878	4,88	
Anul 1999	57197	4,37	
Anul 2000	57291	4,37	
Anul 2001	61265	4,68	
Anul 2002	84780	6,47	
Anul 2003	123582	9,43	
Anul 2004	144284	11,01	
<b>Anul 2005, din care:</b>	<b>46764</b>	<b>3,57</b>	<b>100,0</b>
- ianuarie	10148		21,7
- februarie	16238		34,7
- martie	20378		43,6

Notă: Coloana 2 reprezintă structura anuală a înmatriculărilor; coloana 3 reprezintă structura pe luni în anul curent.

\*\*\* Sub 0,01%

**Grafic nr. 1**

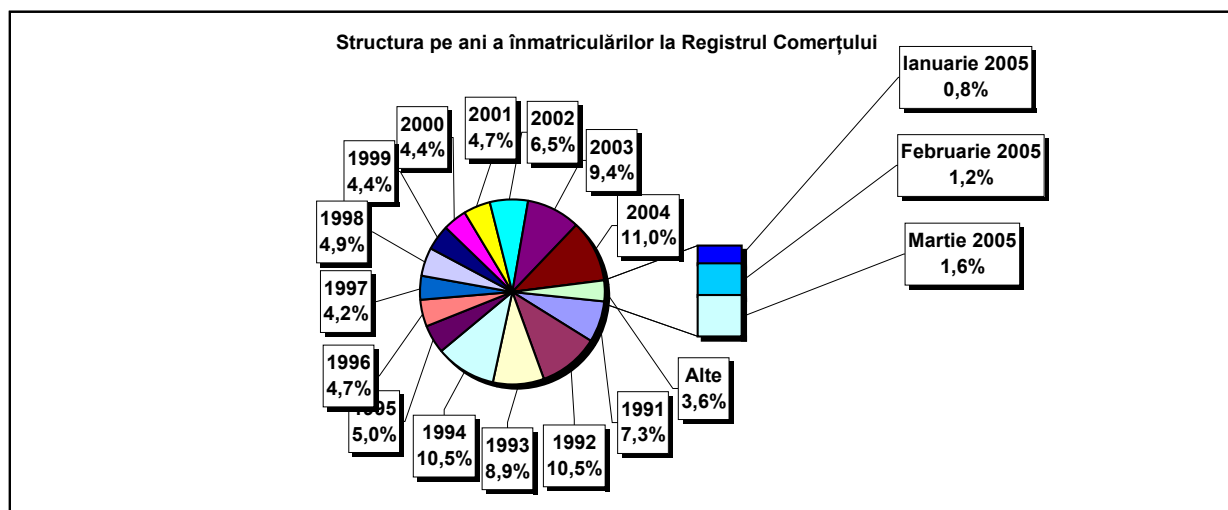



Tabel nr. 4

**Numărul înmatriculărilor la Registrul Comerțului, pe județe și  
surse de proveniență a capitalului,  
în perioada Decembrie 1990 - Martie 2005**

Județul	Total		din care:						Ierarhia în funcție de: *
			Capital privat			Capital majoritar de stat		Capital mixt (stat+privat)	
			din care:			din care:			
			PF+AF	Societăți comerciale	OC	RA	Societăți comerciale	Societăți comerciale	
Nr.	%	Nr.	Nr.	Nr.	Nr.	Nr.	Nr.		
0	1	2	3	4	5	6	7	8	9
<b>Total ROMÂNIA</b>	<b>1310172</b>	<b>100,0</b>	<b>313191</b>	<b>979416</b>	<b>5377</b>	<b>1311</b>	<b>2341</b>	<b>8536</b>	<b>X</b>
ALBA	19947	1,5	6406	13149	141	35	46	170	24
ARAD	31196	2,4	11772	18870	156	26	40	332	16
ARGES	33558	2,6	10418	22762	168	29	29	152	12
BACAU	33519	2,6	10787	22275	158	34	42	223	13
BIHOR	38248	2,9	6894	30807	144	34	62	307	8
BISTRITA-NASAUD	16051	1,2	5525	10271	98	19	29	109	33
BOTOSANI	16181	1,2	6918	8829	122	21	172	119	31
BRASOV	40551	3,1	7573	32571	114	39	86	168	6
BRAILA	18619	1,4	4280	14007	96	28	43	165	28
BUZAU	24372	1,9	6469	17563	142	25	42	131	21
CARAS-SEVERIN	16063	1,2	5445	10281	102	33	65	137	32
CALARASI	13485	1,0	3681	9531	86	18	76	93	38
CLUJ	58989	4,5	13616	44871	150	51	40	261	2
CONSTANTA	56067	4,3	10072	45156	203	50	47	539	3
COVASNA	11225	0,9	3439	7554	67	24	32	109	41
DAMBOVITA	24849	1,9	11456	13003	134	29	75	152	19
DOLJ	34779	2,7	5907	28414	162	39	56	201	9
GALATI	31217	2,4	5179	25679	135	30	51	143	15
GIURGIU	10617	0,8	2226	8071	80	21	109	110	42
GORJ	15980	1,2	3202	12361	184	50	83	100	34
HARGHITA	18890	1,4	6572	11939	85	23	42	229	26
HUNEDOARA	27424	2,1	6979	19953	81	37	92	282	18
IALOMITA	12805	1,0	4883	7696	74	15	46	91	39
IASI	39268	3,0	10119	28539	163	33	70	344	7
MARAMURES	34124	2,6	13974	19833	120	35	39	123	10
MEHEDINTI	15388	1,2	4466	10697	82	19	26	98	35
MURES	32829	2,5	11804	20641	154	29	34	167	14
NEAMT	29340	2,2	10218	18738	160	29	30	165	17
OLT	19467	1,5	7655	11439	161	26	63	123	25
PRAHOVA	43155	3,3	12338	30261	177	50	66	263	5
SALAJ	11922	0,9	4325	7383	107	19	27	61	40
SATU MARE	21778	1,7	6419	15077	88	19	41	134	23
SIBIU	24783	1,9	5459	18913	116	29	108	158	20
SUCEAVA	33753	2,6	15843	17397	201	30	62	220	11
TELEORMAN	15150	1,2	4919	9838	152	21	40	180	36
TIMIS	43325	3,3	5145	37590	140	37	68	345	4
TULCEA	13595	1,0	4044	9213	66	18	42	212	37
VASLUI	17143	1,3	8266	8576	109	16	41	135	29
VALCEA	22305	1,7	8533	13414	168	40	37	113	22
VRANCEA	16295	1,2	4538	11498	103	16	27	113	30
MUN. BUCURESTI	253042	19,3	13276	238309	138	115	103	1101	1
ILFOV	18878	1,4	2151	16447	90	20	12	158	27

\*) numărul total al comercianților (col 1)

\*\*\* Sub 0,01%

**Numărul de înmatriculări la Registrul Comerțului,  
pe județe și categorii de comercianți,  
în perioada Decembrie 1990 - Martie 2005**

Județul	Total		din care:						
			PF+AF	societăți comerciale: 990293				RA	OC
	SNC	SCS		SRL	SA	Nr.	Nr.		
	Nr.	%	Nr.	Nr.	Nr.	Nr.	Nr.	Nr.	
0	1	2	3	4	5	6	7	8	9
<b>Total ROMÂNIA</b>	<b>1310172</b>	<b>100,0</b>	<b>313191</b>	<b>32617</b>	<b>1548</b>	<b>925674</b>	<b>30448</b>	<b>1311</b>	<b>5377</b>
ALBA	19947	1,5	6406	888	11	11939	527	35	141
ARAD	31195	2,4	11772	49	8	18545	638	26	156
ARGES	33558	2,6	10418	107	13	22046	777	29	168
BACAU	33519	2,6	10787	1299	4	20546	690	34	158
BIHOR	38248	2,9	6894	125	47	30135	869	34	144
BISTRITA-NASAUD	16051	1,2	5525	146	21	9846	396	19	98
BOTOSANI	16181	1,2	6918	468	1	8218	433	21	122
BRASOV	40551	3,1	7573	239	19	31776	791	39	114
BRAILA	18619	1,4	4280	376	12	13331	496	28	96
BUZAU	24372	1,9	6469	3747	46	13404	539	25	142
CARAS-SEVERIN	16063	1,2	5445	113	8	9918	444	33	102
CALARASI	13485	1,0	3681	609	3	8751	337	18	86
CLUJ	58989	4,5	13616	2110	18	41886	1158	51	150
CONSTANTA	56067	4,3	10072	311	23	43998	1410	50	203
COVASNA	11225	0,9	3439	148	4	7257	286	24	67
DAMBOVITA	24849	1,9	11456	60	8	12694	468	29	134
DOLJ	34779	2,7	5907	1560	8	26270	833	39	162
GALATI	31217	2,4	5179	1574	6	23506	787	30	135
GIURGIU	10617	0,8	2226	35	8	7937	310	21	80
GORJ	15980	1,2	3202	28	1	12053	462	50	184
HARGHITA	18890	1,4	6572	62	6	11676	466	23	85
HUNEDOARA	27424	2,1	6979	1166	98	18423	640	37	81
IALOMITA	12805	1,0	4883	266	11	7229	327	15	74
IASI	39268	3,0	10119	506	111	27373	961	33	163
MARAMURES	34124	2,6	13974	1926	23	17479	566	35	120
MEHEDINTI	15388	1,2	4466	427	3	10077	314	19	82
MURES	32829	2,5	11804	37	34	20145	626	29	154
NEAMT	29340	2,2	10218	3292	30	14972	639	29	160
OLT	19467	1,5	7655	1611	1	9540	473	26	161
PRAHOVA	43155	3,3	12338	3121	12	26628	829	50	177
SALAJ	11922	0,9	4325	600	4	6593	274	19	107
SATU MARE	21778	1,7	6419	283	4	14519	446	19	88
SIBIU	24783	1,9	5459	775	47	17742	615	29	116
SUCEAVA	33753	2,6	15843	438	8	16678	555	30	201
TELEORMAN	15150	1,2	4919	272	399	8989	398	21	152
TIMIS	43325	3,3	5145	596	26	36194	1187	37	140
TULCEA	13595	1,0	4044	1363	112	7532	460	18	66
VASLUI	17143	1,3	8266	90	11	8264	387	16	109
VALCEA	22305	1,7	8533	363	6	12739	456	40	168
VRANCEA	16295	1,2	4538	356	9	10841	432	16	103
MUN. BUCURESTI	253043	19,3	13276	1026	294	231983	6210	115	138
ILFOV	18878	1,4	2151	49	30	16002	536	20	90

**Numărul de înmatriculări la Registrul Comerțului,  
pe domenii de activitate\* și categorii de comercianți,  
în perioada Decembrie 1990 - Martie 2005**

Diviziune CAEN	Domeniul de activitate	Total		din care:						RA	OC
				PF+AF	societăți comerciale: 990293						
					SNC	SCS	SRL	SA			
					Număr	Număr	Număr	Număr			
0	1	2	3	4	5	6	7	8	9	10	
	<b>Total ROMÂNIA</b>	<b>1310172</b>	<b>100,0</b>	<b>313191</b>	<b>32617</b>	<b>1548</b>	<b>925674</b>	<b>30448</b>	<b>1311</b>	<b>5377</b>	
1	Agricultura și servicii auxiliare	50183	3,8	7849	2023	44	36339	3761	50	117	
2	Silvicultură, exploatare forestieră și economia vînatului	7077	0,5	822	152	3	5804	218	70	8	
5	Pescuitul și piscicultura	1908	0,1	913	17	3	922	53			
10	Extractia și prepararea cărbunelui	95	0,0	1			62	28	4		
11	Extractia petrolului și gazelor naturale (exclusiv prospecțiunile)	296	0,0	3	1		125	121	46		
12	Extractia și prepararea minereurilor radioactive	133	0,0	32			95	6			
13	Extractia și prepararea minereurilor metalifere	517	0,0	162			292	55	8		
14	Alte activități extractive	1278	0,1	98	9	1	1001	166	2	1	
15	Industria alimentară și a băuturilor	68967	5,3	12009	3260	149	51477	1819	5	248	
16	Industria tutunului	284	0,0	47			205	31	1		
17	Industria textilă și a produselor textile	10932	0,8	2081	556	16	7731	404		144	
18	Industria confecțiilor de îmbrăcăminte	19103	1,5	4106	875	38	13424	354	1	305	
19	Industria pielăriei și încălțămintei	4758	0,4	773	112	6	3693	122	1	51	
20	Industria de prelucrare a lemnului (exclusiv producția de mobilă)	21223	1,6	6617	575	29	13458	493	9	42	
21	Industria celulozei, hîrtiei și cartonului	1559	0,1	93	21	1	1335	96		13	
22	Edituri, poligrafie și reproducerea înregistrărilor pe suport	10474	0,8	838	317	21	8882	392	14	10	
23	Industria de prelucrare a țiteiului, cocsificarea cărbunelui și tratarea combustibililor nucleari	239	0,0	22			181	34	2		
24	Industria chimică și a fibrelor sintetice și artificiale	3441	0,3	103	89	1	2866	370	6	6	
25	Industria de prelucrare a cauciucului și a maselor plastice	5352	0,4	490	313	7	4262	255		24	
26	Industria altor produse din minerale nemetalice	7430	0,6	2018	212	6	4801	375	5	13	
27	Industria metalurgică	2321	0,2	154	39	3	1909	206	3	7	
28	Industria construcțiilor metalice și a produselor din metal (exclusiv mașini, utilaje și instalații)	13699	1,0	2713	361	23	9823	706	11	62	
29	Industria de mașini și echipamente	3433	0,3	85	44	7	2858	415	19	5	
30	Industria de mijloace ale tehnicii de calcul și de birou	1692	0,1	13	25	3	1571	80			
31	Industria de mașini și aparate electrice	1743	0,1	98	44	6	1447	142		6	
32	Industria de echipamente, aparate de radio, televiziune și comunicații	787	0,1	49	14	4	647	72		1	
33	Industria de aparatură și instrumente medicale, de precizie, optice și ceasornicărie	2122	0,2	491	16	2	1515	94		4	
34	Industria mijloacelor de transport rutier	824	0,1	29	31	3	638	121		2	
35	Industria altor mijloace de transport	1647	0,1	244	86	7	1116	119	73	2	
36	Producția de mobilier și alte activități industriale n.c.a.	13095	1,0	3500	284	15	8808	325	5	158	
37	Recuperarea deșeurilor și resturilor de materiale reciclabile	4156	0,3	375	51	5	3555	169		1	
40	Producția, transportul și distribuția de energie electrică și termică, gaze și apă caldă	2733	0,2	833	3	1	1325	483	88		
41	Gospodărirea resurselor de apă, captarea, tratarea și distribuția apei	3475	0,3	1605	2		1622	173	73		
45	Construcții	63522	4,8	14942	610	42	45452	2346	53	77	

Numărul de înmatriculări la Registrul Comerțului,  
pe domenii de activitate\* și categorii de comercianți,  
în perioada Decembrie 1990 - Martie 2005

Diviziune CAEN	Domeniul de activitate	Total		din care:						
				PF+AF	societăți comerciale: 990293				RA	OC
					SNC	SCS	SRL	SA		
					Număr	Număr	Număr	Număr		
0	1	2	3	4	5	6	7	8	9	10
	<b>Total ROMÂNIA</b>	<b>1310172</b>	<b>100,0</b>	<b>313191</b>	<b>32617</b>	<b>1548</b>	<b>925674</b>	<b>30448</b>	<b>1311</b>	<b>5377</b>
50	Vinzarea, întreținerea și repararea autovehiculelor și a motocicletelor; comerț cu amănuntul al carburanților pentru autovehicule	47231	3,6	6518	1244	34	38369	1019	5	42
51	Comerț cu ridicata (cu excepția autovehiculelor și motocicletelor)	178742	13,6	12826	4523	147	157707	3223	35	281
52	Comerț cu amănuntul (cu excepția autovehiculelor și motocicletelor); repararea bunurilor personale și gospodărești	444425	33,9	150930	11914	556	276176	2469	5	2374
55	Hoteluri și restaurante	49516	3,8	11673	1634	126	35166	749	73	95
60	Transporturi terestre; transporturi prin conducte	65986	5,0	29367	844	36	34661	1035	33	10
61	Transporturi pe apă	766	0,1	131	82	8	411	63	70	1
62	Transporturi aeriene	272	0,0	17			201	44	10	
63	Activități anexe și auxiliare de transport, activități ale agenților de turism	8480	0,6	439	220	14	7276	424	96	11
64	Poșta și telecomunicații	5130	0,4	301	11	1	4517	286	11	3
65	Activități ale instituțiilor financiare și bancare (cu excepția activităților de asigurări și ale caselor de pensii)	5269	0,4	142	15		2172	1910	2	1028
66	Activități de asigurări și ale caselor de pensii (cu excepția celor din sistemul public de asigurări sociale)	1923	0,1	601	1		495	825		1
67	Activități auxiliare ale instituțiilor financiare și de asigurări	5531	0,4	1228	6	2	4022	265		8
70	Tranzacții imobiliare	13769	1,1	633	28	7	12584	494	17	6
71	Închirierea mașinilor și echipamentelor fără operator și a bunurilor personale și gospodărești	2577	0,2	511	116	8	1779	92	70	1
72	Informatică și activități conexe	16497	1,3	2110	118	12	13877	375	2	3
73	Cercetare - dezvoltare	1529	0,1	230	11	2	1076	165	43	2
74	Alte activități de servicii prestate în principal întreprinderilor	78806	6,0	15361	768	70	60891	1549	106	60
75	Administrație publică	350	0,0	86	5		212	25	21	1
80	Învățământ	5456	0,4	2985	62	5	2340	64		
85	Sănătate și asistență socială	13719	1,0	2030	233	15	11361	76	3	1
90	Asanarea și îndepărtarea gunoaielor; salubritate și activități similare	642	0,0	57	13	2	454	96	18	
91	Activități asociative diverse	199	0,0	88	1		92	15		3
92	Activități recreative, culturale și sportive	11977	0,9	2480	202	14	8932	271	66	12
93	Alte activități de servicii	20338	1,6	7998	418	42	11372	305	76	126
95	Activități ale personalului angajat în gospodăria personală	491	0,0	211	6	1	269	3		1
99	Activități ale organizațiilor și organismelor extrateritoriale	53	0,0	30			21	2		

Tabel nr. 7

**Operațiuni efectuate în Registrele Comerțului,  
pe județe și categorii,  
în luna Martie 2005**

Județul	Total operațiuni efectuate		din care:							
			Înmatriculări		Mențiuni		din care: de lichidare, dizolvare		Radieri	
	Nr.	%	Nr.	%	Nr.	%	Nr.	%	Nr.	%
	0	1	2	3	4	5	6	7	8	9
<b>Total ROMÂNIA</b>	<b>179028</b>	<b>100,0</b>	<b>20378</b>	<b>11,38</b>	<b>139437</b>	<b>77,89</b>	<b>260</b>	<b>0,1</b>	<b>19213</b>	<b>10,73</b>
ALBA	3400	100,0	433	12,7	2500	73,5	2	0,1	467	13,7
ARAD	3069	100,0	537	17,5	2390	77,9	12	0,4	142	4,6
ARGES	7727	100,0	606	7,8	5327	68,9	18	0,2	1794	23,2
BACAU	5099	100,0	448	8,8	4099	80,4	23	0,5	552	10,8
BIHOR	5054	100,0	528	10,4	4435	87,8	12	0,2	91	1,8
BISTRITA-NASAUD	2798	100,0	297	10,6	2382	85,1	8	0,3	119	4,3
BOTOSANI	1586	100,0	298	18,8	1196	75,4	3	0,2	92	5,8
BRASOV	4481	100,0	606	13,5	3700	82,6	9	0,2	175	3,9
BRAILA	1955	100,0	332	17,0	1542	78,9	2	0,1	81	4,1
BUZAU	2459	100,0	421	17,1	1837	74,7	3	0,1	201	8,2
CARAS-SEVERIN	4959	100,0	337	6,8	2871	57,9			1751	35,3
CALARASI	1924	100,0	206	10,7	1662	86,4	1	0,1	56	2,9
CLUJ	8103	100,0	1009	12,5	6834	84,3	7	0,1	260	3,2
CONSTANTA	8142	100,0	856	10,5	6338	77,8	18	0,2	948	11,6
COVASNA	2044	100,0	143	7,0	1708	83,6			193	9,4
DAMBOVITA	1719	100,0	342	19,9	1253	72,9	2	0,1	124	7,2
DOLJ	5775	100,0	382	6,6	4536	78,5	8	0,1	857	14,8
GALATI	6205	100,0	554	8,9	4915	79,2	4	0,1	736	11,9
GIURGIU	1211	100,0	105	8,7	1096	90,5	1	0,1	10	0,8
GORJ	1347	100,0	226	16,8	1028	76,3	4	0,3	93	6,9
HARGHITA	2539	100,0	469	18,5	1928	75,9	1	0,0	142	5,6
HUNEDOARA	8562	100,0	403	4,7	4485	52,4	2	0,0	3674	42,9
IALOMITA	1475	100,0	150	10,2	1155	78,3	2	0,1	170	11,5
IASI	10482	100,0	692	6,6	7401	70,6	5	0,0	2389	22,8
MARAMURES	2855	100,0	442	15,5	2214	77,5	1	0,0	199	7,0
MEHEDINTI	1487	100,0	191	12,8	1189	80,0	2	0,1	107	7,2
MURES	4821	100,0	641	13,3	3927	81,5	6	0,1	253	5,2
NEAMT	3899	100,0	572	14,7	3157	81,0	2	0,1	170	4,4
OLT	5905	100,0	340	5,8	3733	63,2	3	0,1	1832	31,0
PRAHOVA	5350	100,0	587	11,0	4597	85,9	11	0,2	166	3,1
SALAJ	1419	100,0	232	16,3	1124	79,2	1	0,1	63	4,4
SATU MARE	3062	100,0	498	16,3	2529	82,6	1	0,0	35	1,1
SIBIU	3732	100,0	370	9,9	3300	88,4	3	0,1	62	1,7
SUCEAVA	3780	100,0	544	14,4	3071	81,2	5	0,1	165	4,4
TELEORMAN	3045	100,0	244	8,0	2590	85,1	2	0,1	211	6,9
TIMIS	6698	100,0	947	14,1	5711	85,3	4	0,1	40	0,6
TULCEA	2333	100,0	180	7,7	1998	85,6	6	0,3	155	6,6
VASLUI	1750	100,0	375	21,4	1197	68,4	4	0,2	178	10,2
VALCEA	2433	100,0	359	14,8	2043	84,0	4	0,2	31	1,3
VRANCEA	3323	100,0	477	14,4	2766	83,2	1	0,0	80	2,4
MUN. BUCURESTI	19285	100,0	2729	14,2	16287	84,5	56	0,3	269	1,4
ILFOV	1736	100,0	270	15,6	1386	79,8	1	0,1	80	4,6

Tabel nr. 8

**Numărul de înmatriculări la Registrul Comerțului,  
pe județe și surse de proveniență a capitalului,  
în luna Martie 2005**

Județul	Total		din care:						Ierarhia în funcție de: *
			Capital privat			Capital majoritar de stat		Capital mixt (stat+privat)	
			din care:			din care:			
			PF+AF	Societăți comerciale	OC	RA	Societăți comerciale	Societăți comerciale	
Nr.	%	Nr.	Nr.	Nr.	Nr.	Nr.	Nr.		
0	1	2	3	4	5	6	7	8	9
<b>Total ROMÂNIA</b>	<b>20378</b>	<b>100,0</b>	<b>10248</b>	<b>10123</b>	<b>1</b>	<b>4</b>	<b>2</b>		<b>X</b>
ALBA	433	2,1	279	154					20
ARAD	537	2,6	301	236					13
ARGES	606	3,0	346	260					7
BACAU	448	2,2	191	257					18
BIHOR	528	2,6	222	306					14
BISTRITA-NASAUD	297	1,5	162	134		1			32
BOTOSANI	298	1,5	212	86					31
BRASOV	606	3,0	253	351		2			8
BRAILA	332	1,6	178	154					30
BUZAU	421	2,1	272	149					21
CARAS-SEVERIN	337	1,7	215	122					29
CALARASI	206	1,0	109	97					37
CLUJ	1009	5,0	544	465					2
CONSTANTA	856	4,2	408	447	1				4
COVASNA	143	0,7	88	55					41
DAMBOVITA	342	1,7	193	149					27
DOLJ	382	1,9	103	279					23
GALATI	554	2,7	271	283					11
GIURGIU	105	0,5	39	66					42
GORJ	226	1,1	113	113					36
HARGHITA	469	2,3	347	120			2		17
HUNEDOARA	403	2,0	172	231					22
IALOMITA	150	0,7	84	66					40
IASI	692	3,4	339	353					5
MARAMURES	442	2,2	235	206		1			19
MEHEDINTI	191	0,9	121	70					38
MURES	641	3,1	416	225					6
NEAMT	572	2,8	373	199					10
OLT	340	1,7	233	107					28
PRAHOVA	587	2,9	292	295					9
SALAJ	232	1,1	147	85					35
SATU MARE	498	2,4	329	169					15
SIBIU	370	1,8	195	175					25
SUCEAVA	544	2,7	362	182					12
TELEORMAN	244	1,2	158	86					34
TIMIS	947	4,6	477	470					3
TULCEA	180	0,9	96	84					39
VASLUI	375	1,8	285	90					24
VALCEA	359	1,8	206	153					26
VRANCEA	477	2,3	342	135					16
MUN. BUCURESTI	2729	13,4	509	2220					1
ILFOV	270	1,3	31	239					33

Tabel nr.9

**Numărul de înmatriculări la Registrul Comerțului,  
pe județe și categorii de comercianți,  
în luna Martie 2005**

Județul	Total		din care:						
			PF+AF	societăți comerciale: 10125				RA	OC
	SNC	SCS		SRL	SA				
	Nr.	%	Nr.	Nr.	Nr.	Nr.	Nr.	Nr.	
0	1	2	3	4	5	6	7	8	9
<b>Total ROMÂNIA</b>	<b>20378</b>	<b>100,0</b>	<b>10248</b>	<b>2</b>		<b>10054</b>	<b>69</b>	<b>4</b>	<b>1</b>
ALBA	433	2,1	279			153	1		
ARAD	537	2,6	301			235	1		
ARGES	606	3,0	346			258	2		
BACAU	448	2,2	191			255	2		
BIHOR	528	2,6	222			304	2		
BISTRITA-NASAUD	297	1,5	162			132	2	1	
BOTOSANI	298	1,5	212			86			
BRASOV	606	3,0	253			342	9	2	
BRAILA	332	1,6	178			154			
BUZAU	421	2,1	272			149			
CARAS-SEVERIN	337	1,7	215			121	1		
CALARASI	206	1,0	109			97			
CLUJ	1009	5,0	544	1		462	2		
CONSTANTA	856	4,2	408			444	3		1
COVASNA	143	0,7	88			55			
DAMBOVITA	342	1,7	193			148	1		
DOLJ	382	1,9	103			277	2		
GALATI	554	2,7	271			280	3		
GIURGIU	105	0,5	39			65	1		
GORJ	226	1,1	113			113			
HARGHITA	469	2,3	347			122			
HUNEDOARA	403	2,0	172			231			
IALOMITA	150	0,7	84			65	1		
IASI	692	3,4	339			349	4		
MARAMURES	442	2,2	235			206		1	
MEHEDINTI	191	0,9	121			67	3		
MURES	641	3,1	416			225			
NEAMT	572	2,8	373			199			
OLT	340	1,7	233			106	1		
PRAHOVA	587	2,9	292			293	2		
SALAJ	232	1,1	147			85			
SATU MARE	498	2,4	329			169			
SIBIU	370	1,8	195			175			
SUCEAVA	544	2,7	362			182			
TELEORMAN	244	1,2	158			86			
TIMIS	947	4,6	477	1		468	1		
TULCEA	180	0,9	96			84			
VASLUI	375	1,8	285			88	2		
VALCEA	359	1,8	206			153			
VRANCEA	477	2,3	342			135			
MUN. BUCURESTI	2729	13,4	509			2198	22		
ILFOV	270	1,3	31			238	1		

**Numărul de înmatriculări la Registrul Comerțului,  
pe domenii de activitate\* și categorii de comercianți,  
în luna Martie 2005**

Diviziune CAEN	Domeniul de activitate	Total		din care:						
				PF+AF	societăți comerciale: 10125				RA	OC
					SNC	SCS	SRL	SA		
					Număr	Număr	Număr	Număr		
0	1	2	3	4	5	6	7	8	9	10
	<b>Total ROMÂNIA</b>	<b>20378</b>	<b>100,0</b>	<b>10248</b>	<b>2</b>		<b>10054</b>	<b>69</b>	<b>4</b>	<b>1</b>
1	Agricultura si servicii auxiliare	920	4,5	636			282	2		
2	Silvicultura, exploatare forestiera si economia vinatului	117	0,6	25			88		4	
5	Pescuitul si piscicultura	40	0,2	26			14			
10	Extractia si prepararea carbunelui	2	0,0				2			
11	Extractia petrolului si gazelor naturale (exclusiv prospectiunile)	1	0,0					1		
12	Extractia si prepararea minereurilor radioactive									
13	Extractia si prepararea minereurilor metalifere	2	0,0				1	1		
14	Alte activitati extractive	6	0,0	1			5			
15	Industria alimentara si a bauturilor	496	2,4	352			141	3		
16	Industria tutunului									
17	Industria textila si a produselor textile	74	0,4	47			27			
18	Industria confecțiilor de îmbracaminte	219	1,1	114			104	1		
19	Industria pielăriei si incaltamintei	59	0,3	38			20	1		
20	Industria de prelucrare a lemnului (exclusiv productia de mobila)	488	2,4	363			124	1		
21	Industria celulozei, hirtiei si cartonului	15	0,1	3			12			
22	Edituri, poligrafie si reproducerea inregistrărilor pe suporti	108	0,5	13			95			
23	Industria de prelucrare a titeiului, cocsificarea carbunelui si tratarea combustibililor nucleari	1	0,0					1		
24	Industria chimica si a fibrelor sintetice si artificiale	16	0,1	2			14			
25	Industria de prelucrare a cauciucului si a maselor plastice	69	0,3	15			54			
26	Industria altor produse din minerale nemetalice	207	1,0	122			83	2		
27	Industria metalurgica	10	0,0	6			4			
28	Industria constructiilor metalice si a produselor din metal (exclusiv masini, utilaje si instalatii)	330	1,6	195			133	2		
29	Industria de masini si echipamente	22	0,1	5			17			
30	Industria de mijloace ale tehnicii de calcul si de birou	7	0,0				7			
31	Industria de masini si aparate electrice	16	0,1	3			12	1		
32	Industria de echipamente, aparate de radio, televiziune si comunicatii	4	0,0				4			
33	Industria de aparatura si instrumente medicale, de precizie, optice si ceasornicarie	35	0,2	17			18			
34	Industria mijloacelor de transport rutier	10	0,0	2			8			
35	Industria altor mijloace de transport	26	0,1	14			12			
36	Productia de mobilier si alte activitati industriale n.c.a.	309	1,5	194			115			
37	Recuperarea deseurilor si resturilor de materiale reciclabile	58	0,3	11			47			
40	Productia, transportul si distributia de energie electrica si termica, gaze si apa calda	11	0,1				9	2		
41	Gospodarirea resurselor de apa, captarea, tratarea si distributia apei	1	0,0				1			
45	Constructii	2051	10,1	958			1089	4		





**Numărul societăților comerciale înmatriculate  
și valoarea capitalului social subscris, pe județe,  
în luna Martie 2005**

Județul	Total societăți comerciale înmatriculate		Valoarea capitalului social subscris		Valoarea medie a capitalului social subscris pe societate
	Nr.	%	mil. Lei	%	mil. Lei
0	1	2	3	4	5
<b>Total ROMÂNIA</b>	<b>10125</b>	<b>100,0</b>	<b>3644871,5</b>	<b>100,0</b>	<b>361,3</b>
ALBA	154	1,5	602,5	0,0	3,9
ARAD	236	2,3	2237,6	0,1	9,5
ARGES	260	2,6	14984,3	0,4	57,6
BACAU	257	2,5	1842,1	0,1	7,2
BIHOR	306	3,0	4069,2	0,1	13,4
BISTRITA-NASAUD	134	1,3	772,0	0,0	5,8
BOTOSANI	86	0,8	1115,6	0,0	13,0
BRASOV	351	3,5	124352,3	3,4	356,3
BRAILA	154	1,5	2580,8	0,1	16,9
BUZAU	149	1,5	920,2	0,0	6,2
CARAS-SEVERIN	122	1,2	875,2	0,0	7,3
CALARASI	97	1,0	277,0	***	2,9
CLUJ	465	4,6	17863,5	0,5	38,4
CONSTANTA	447	4,4	4420,0	0,1	10,0
COVASNA	55	0,5	883,5	0,0	16,1
DAMBOVITA	149	1,5	995,9	0,0	6,8
DOLJ	279	2,8	56390,9	1,5	202,1
GALATI	283	2,8	1504,5	0,0	5,3
GIURGIU	66	0,7	310,0	***	4,8
GORJ	113	1,1	773,4	0,0	6,8
HARGHITA	122	1,2	7018,0	0,2	57,5
HUNEDOARA	231	2,3	1445,1	0,0	6,3
IALOMITA	66	0,7	440,0	0,0	6,7
IASI	353	3,5	3237,1	0,1	9,2
MARAMURES	206	2,0	807,6	0,0	3,9
MEHEDINTI	70	0,7	2645,0	0,1	38,9
MURES	225	2,2	1049,3	0,0	4,7
NEAMT	199	2,0	4121,8	0,1	20,7
OLT	107	1,1	836,8	0,0	7,8
PRAHOVA	295	2,9	6734,0	0,2	22,9
SALAJ	85	0,8	251,1	***	3,0
SATU MARE	169	1,7	4933,6	0,1	29,2
SIBIU	175	1,7	5116,4	0,1	29,4
SUCEAVA	182	1,8	76391,1	2,1	419,7
TELEORMAN	86	0,8	2956,9	0,1	34,8
TIMIS	470	4,6	8880,9	0,2	18,9
TULCEA	84	0,8	643,6	0,0	7,7
VASLUI	90	0,9	3360,1	0,1	37,3
VALCEA	153	1,5	748,0	0,0	5,0
VRANCEA	135	1,3	3464,1	0,1	25,7
MUN. BUCURESTI	2220	21,9	2969686,1	81,5	1343,7
ILFOV	239	2,4	302334,7	8,3	1270,3

**Numărul societăților comerciale înmatriculate  
și valoarea capitalului social subscris, pe forme juridice,  
în luna Martie 2005**

Forma juridică	Total societăți comerciale înmatriculate		Valoarea capitalului social subscris		Valoarea medie a capitalului social subscris pe societate
	Nr.	%	mil. Lei	%	mil. Lei
0	1	2	3	4	5
<b>Total ROMÂNIA</b>	<b>10125</b>	<b>100,0</b>	<b>3644871,5</b>	<b>100,0</b>	<b>361,3</b>
SNC	2	0,0	6,00	***	3,0
SCS					
SA	69	0,7	3202051,45	87,9	61577,9
SRL	10054	99,3	442814,06	12,1	44,1
SCA					

*Notă: La calculul mediei au fost excluse sucursalele datorită faptului că acestea, conform Legii nr. 31/1990, nu au personalitate juridică*

\*\*\* Sub 0,01%

**Grafic nr. 5**

