



MINISTERUL JUSTIȚIEI

OFICIUL NAȚIONAL AL REGISTRULUI COMERȚULUI

București, Bd. Octavian Goga nr. 2, sector 3; Telefon: 320.60.13; Fax: 320.58.29; Website: www.onrc.ro; E-mail: onrc@onrc.ro

Operațiuni în Registrul Central al Comerțului

SINTEZA STATISTICĂ

A DATELOR DIN REGISTRUL CENTRAL AL COMERȚULUI
- la 30 Iunie 2005 - date provizorii -

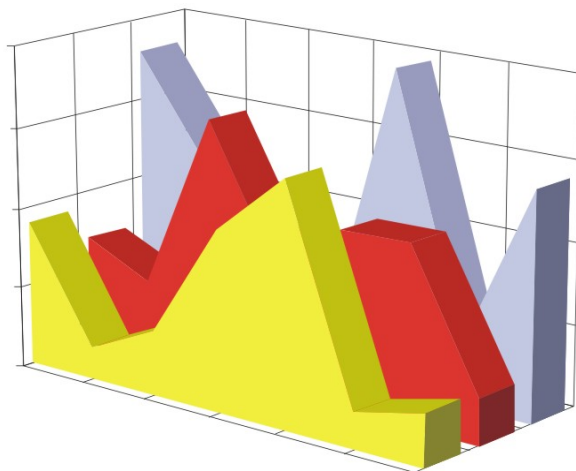

- Numărul 163 -

MINISTERUL JUSTIȚIEI
OFICIUL NAȚIONAL AL REGISTRULUI COMERȚULUI

- Operațiunile de înmatriculare a comercianților, de mențiuni și radieri se efectuează în temeiul Legii nr.26/1990, republicată, Legii nr 31/1990, republicată, OUG nr.76/2001 republicată și a Normelor metodologice nr.P/608/1998.

- Prezenta lucrare reflectă evoluția operațiunilor la Oficiul Registrului Comerțului de pe lângă Tribunalul București și la Oficiile Registrului Comerțului de pe lângă tribunalele județene.

- Informațiile din Registrul Central al Comerțului se referă la operațiunile pentru care legea prevede obligația de a fi înregistrate în registrele comerțului tinute de cele 42 de oficii ale registrului comerțului de pe lângă tribunale.

• **Reproducerea** conținutului acestei publicații, integrală sau parțială, în forma originală sau modificată, precum și stocarea într-un sistem de regăsire sau transmiterea sub orice formă și prin orice mijloace sunt interzise fără autorizarea scrisă a Ministerului Justiției – Oficiul Național al Registrului Comerțului.

• **Utilizarea** conținutului acestei publicații, cu titlu explicativ sau justificativ, în articole, studii, cărți este autorizată nuOctombrie cu indicarea clară și precisă a sursei.

CUPRINS

	Pag
1	1
Precizări	
2.1	3
Date pentru perioada decembrie 1990 – Iunie 2005	
Tabel nr.1 – Operațiuni efectuate pe categorii, în registrele comerțului, în perioada decembrie 1990 – Iunie 2005, pe total țară și județe, ponderi ale județelor în totalul pe țară	3
Tabel nr.1.a – Operațiuni efectuate pe categorii, în registrele comerțului, în perioada decembrie 1990 – Iunie 2005, pe total țară și județe, ponderi ale categoriilor de operațiuni în totalul fiecărui județ	4
Tabel nr. 3 – Numărul și structura pe ani a înmatriculărilor în registrele comerțului, în perioada decembrie 1990 – Iunie 2005	5
Tabel nr.4 – Numărul înmatriculărilor în registrele comerțului, pe județe și surse de proveniență a capitalului, în perioada decembrie 1990 – Iunie 2005	6
Tabel nr. 5 – Numărul de înmatriculări în registrele comerțului, pe județe și categorii de comercianți, în perioada decembrie 1990 – Iunie 2005	7
Tabel nr. 6 – Numărul de înmatriculări în registrele comerțului, pe domenii de activitate și categorii de comercianți, în perioada decembrie 1990 – Iunie 2005	8
2.2 Date pentru luna Iunie 2005	10
Tabel nr. 7 – Operațiuni efectuate în registrele comerțului, pe județe și categorii, în luna Iunie 2005	10
Tabel nr. 8 – Numărul de înmatriculări în registrele comerțului, pe județe și surse de proveniență a capitalului, în luna Iunie 2005	11
Tabel nr. 9 – Numărul de înmatriculări în registrele comerțului, pe județe și categorii de comercianți, în luna Iunie 2005	12
Tabel nr. 10 – Numărul de înmatriculări în registrele comerțului, pe domenii de activitate și categorii de comercianți, în luna Iunie 2005	13
Tabel nr. 11 – Numărul societăților comerciale înmatriculate și valoarea capitalului social subscris, pe județe, în luna Iunie 2005	15
Tabel nr. 12– Numărul societăților comerciale înmatriculate și valoarea capitalului social subscris, pe forme juridice, în luna Iunie 2005	16
Grafic nr. 5 – Valoarea medie a capitalului social subscris pe societate comercială în luna	26

Precizări

Oficiul Registrului Comerțului este constituit în temeiul Legii nr.26/1990, republicată și modificată prin OUG nr. 129/2002, funcționează ca instituție din decembrie 1990 și este structurat pe două niveluri:

- nivel național reprezentat de Oficiul Național al Registrului Comerțului organizat în subordinea Ministerului Justiției.
- nivel local reprezentat de cele 42 de oficii ale registrului comerțului de pe lângă tribunale, organizate în subordinea Oficiului Național al Registrului Comerțului.

Categoriile de comercianți care au obligația înscrierii în Registrul Comerțului sunt reprezentate de:

- persoanele fizice și asociațiile familiale care exercită în mod obișnuit acte de comerț, societățile comerciale, societățile și companiile naționale, regiile autonome și organizațiile cooperatiste.
- filialele care se înscriu ca societăți comerciale cu personalitate juridică având regimul juridic de înființare, funcționare și înmatriculare al formei juridice de societate comercială în care s-au constituit.

• Termeni utilizați în grafice și tabele

- Număr societăți comerciale: funcție de tabel, reprezintă: numărul de societăți comerciale constituite în perioada de referință, numărul de societăți comerciale radiate din registrul comerțului.
- Valoarea capitalului social subscris:
 - total, exprimat în moneda națională: valoarea capitalului social obținută prin însumarea valorilor subscrise (în numerar și în natură) în moneda națională (lei);
- Regiuni de dezvoltare economică:

<i>Nord-Est:</i>	Suceava, Botoșani, Neamț, Iași, Bacău, Vaslui.
<i>Sud-Est:</i>	Vrancea, Galați, Buzău, Brăila, Tulcea, Constanța.
<i>Sud-Muntenia:</i>	Argeș, Dâmbovița, Prahova, Teleorman, Giurgiu, Călărași, Ialomița.
<i>Sud-Vest Oltenia:</i>	Gorj, Vâlcea, Dolj, Mehedinți, Olt.
<i>Vest:</i>	Arad, Caraș-Severin, Hunedoara, Timiș.
<i>Nord-Vest:</i>	Bihor, Bistrița, Cluj, Satu Mare, Sălaj, Maramureș.
<i>Centru:</i>	Alba, Brașov, Covasna, Harghita, Mureș, Sibiu.
<i>București-Ilfov:</i>	București, Ilfov.

• **Cod CAEN** – Clasificarea Activităților din Economia Națională a fost aprobată prin HG nr 656/1997, modificată prin Ordinul nr. 601 al Președintelui Institutului Național de Statistică și este compatibilă cu clasificarea folosită pe plan internațional în raportările statistice și documentele oficiale. Activitățile sunt clasificate după principiul omogenității, pe secțiuni, diviziuni, grupe și clase.

Abrevieri utilizate

- **PF** – Persoană fizică autorizată
- **AF** – Asociație familială
- **SNC** – Societate în nume colectiv
- **SCS** – Societate în comandită simplă
- **SA** – Societate pe acțiuni
- **SRL** – Societate cu răspundere limitată
- **RA** – Regie autonomă
- **OC** – Organizație cooperatistă

Surse de informații

Sistemul informatic unitar al registrului comerțului este proiectat de Oficiul Național al Registrului Comerțului în conformitate cu prevederile actelor normative în vigoare, cu incidență în domeniu. Sursa de informații o constituie registrele comerțului, în sistem computerizat, ținute de oficiile registrului comerțului de pe lângă tribunale.

Tabel nr. 1

**Operațiuni efectuate pe categorii, în Registrul Comerțului,
în perioada Decembrie 1990 - Iunie 2005, pe total țară și județe,
- ponderi ale județelor în totalul pe țară -**

Județul	Total operațiuni efectuate		din care:							
			Înmatriculări		Mențiuni		din care: de lichidare, dizolvare		Radieri	
	Nr.	%	Nr.	%	Nr.	%	Nr.	%	Nr.	%
0	1	2	3	4	5	6	7	8	9	10
Total ROMÂNIA	4909706	100,0	1355639	100,0	3280438	100,0	144	100,0	273629	100,0
ALBA	66985	1,4	20846	1,5	44414	1,4	10	6,9	1725	0,6
ARAD	108400	2,2	32430	2,4	70331	2,1	1	0,7	5639	2,1
ARGES	123298	2,5	34960	2,6	82707	2,5	3	2,1	5631	2,1
BACAU	114728	2,3	34698	2,6	74066	2,3	10	6,9	5964	2,2
BIHOR	150460	3,1	39485	2,9	103966	3,2	2	1,4	7009	2,6
BISTRITA-NASAUD	63316	1,3	16718	1,2	42922	1,3	7	4,9	3676	1,3
BOTOSANI	45530	0,9	16814	1,2	26332	0,8	4	2,8	2384	0,9
BRASOV	159083	3,2	41882	3,1	110526	3,4	3	2,1	6675	2,4
BRAILA	65682	1,3	19257	1,4	45141	1,4	1	0,7	1284	0,5
BUZAU	91645	1,9	25300	1,9	61894	1,9	1	0,7	4451	1,6
CARAS-SEVERIN	68331	1,4	16654	1,2	45332	1,4	1	0,7	6345	2,3
CALARASI	42286	0,9	13959	1,0	26147	0,8	3	2,1	2180	0,8
CLUJ	204922	4,2	61224	4,5	140137	4,3	2	1,4	3561	1,3
CONSTANTA	217092	4,4	57824	4,3	143642	4,4	16	11,1	15626	5,7
COVASNA	48691	1,0	11606	0,9	34658	1,1	2	1,4	2427	0,9
DAMBOVITA	74983	1,5	25585	1,9	42829	1,3			6569	2,4
DOLJ	127989	2,6	35911	2,6	83804	2,6	2	1,4	8274	3,0
GALATI	145472	3,0	32416	2,4	104340	3,2	3	2,1	8716	3,2
GIURGIU	33397	0,7	10965	0,8	19261	0,6	2	1,4	3171	1,2
GORJ	66812	1,4	16468	1,2	46555	1,4	8	5,6	3789	1,4
HARGHITA	68014	1,4	19891	1,5	46659	1,4	4	2,8	1464	0,5
HUNEDOARA	92039	1,9	28322	2,1	55623	1,7	2	1,4	8094	3,0
IALOMITA	47873	1,0	13101	1,0	31337	1,0	2	1,4	3435	1,3
IASI	170651	3,5	40779	3,0	122188	3,7	2	1,4	7684	2,8
MARAMURES	101377	2,1	35158	2,6	61089	1,9	9	6,3	5130	1,9
MEHEDINTI	54321	1,1	15864	1,2	32956	1,0	1	0,7	5501	2,0
MURES	115014	2,3	34086	2,5	75871	2,3	1	0,7	5057	1,8
NEAMT	92070	1,9	30595	2,3	56533	1,7	4	2,8	4942	1,8
OLT	72935	1,5	19995	1,5	46016	1,4	1	0,7	6924	2,5
PRAHOVA	180700	3,7	44571	3,3	128195	3,9	8	5,6	7934	2,9
SALAJ	39050	0,8	12603	0,9	23906	0,7	1	0,7	2541	0,9
SATU MARE	80921	1,6	22629	1,7	51589	1,6	2	1,4	6703	2,4
SIBIU	109075	2,2	25580	1,9	79501	2,4	1	0,7	3994	1,5
SUCEAVA	110213	2,2	34987	2,6	70062	2,1	1	0,7	5164	1,9
TELEORMAN	57721	1,2	15663	1,2	40454	1,2	6	4,2	1604	0,6
TIMIS	196726	4,0	45551	3,4	141735	4,3	1	0,7	9440	3,4
TULCEA	51229	1,0	14091	1,0	34684	1,1	1	0,7	2454	0,9
VASLUI	55419	1,1	17837	1,3	33574	1,0	2	1,4	4008	1,5
VALCEA	80908	1,6	23030	1,7	54042	1,6	2	1,4	3836	1,4
VRANCEA	62170	1,3	17048	1,3	43607	1,3	1	0,7	1515	0,6
MUN. BUCURESTI	994747	20,3	259582	19,1	667224	20,3	11	7,6	67941	24,8
ILFOV	57431	1,2	19674	1,5	34589	1,1			3168	1,2

*** Sub 0,01%

Tabel nr. 2

**Operațiuni efectuate pe categorii, în Registrul Comerțului,
în perioada Decembrie 1990 - Iunie 2005, pe total țară și județe,
- ponderi ale categoriilor de operațiuni în totalul fiecărui județ -**

Județul	Total operațiuni efectuate		din care:							
			Înmatriculări		Mențiuni		din care: de lichidare, dizolvare		Radieri	
	Nr.	%	Nr.	%	Nr.	%	Nr.	%	Nr.	%
0	1	2	3	4	5	6	7	8	9	10
Total ROMÂNIA	4909706	100,0	1355639	27,6	3280438	66,8	144	0,0	273629	5,6
ALBA	66985	100,0	20846	31,1	44414	66,3	10	0,0	1725	2,6
ARAD	108400	100,0	32430	29,9	70331	64,9	1	0,0	5639	5,2
ARGES	123298	100,0	34960	28,4	82707	67,1	3	0,0	5631	4,6
BACAU	114728	100,0	34698	30,2	74066	64,6	10	0,0	5964	5,2
BIHOR	150460	100,0	39485	26,2	103966	69,1	2	0,0	7009	4,7
BISTRITA-NASAUD	63316	100,0	16718	26,4	42922	67,8	7	0,0	3676	5,8
BOTOSANI	45530	100,0	16814	36,9	26332	57,8	4	0,0	2384	5,2
BRASOV	159083	100,0	41882	26,3	110526	69,5	3	0,0	6675	4,2
BRAILA	65682	100,0	19257	29,3	45141	68,7	1	0,0	1284	2,0
BUZAU	91645	100,0	25300	27,6	61894	67,5	1	0,0	4451	4,9
CARAS-SEVERIN	68331	100,0	16654	24,4	45332	66,3	1	0,0	6345	9,3
CALARASI	42286	100,0	13959	33,0	26147	61,8	3	0,0	2180	5,2
CLUJ	204922	100,0	61224	29,9	140137	68,4	2	0,0	3561	1,7
CONSTANTA	217092	100,0	57824	26,6	143642	66,2	16	0,0	15626	7,2
COVASNA	48691	100,0	11606	23,8	34658	71,2	2	0,0	2427	5,0
DAMBOVITA	74983	100,0	25585	34,1	42829	57,1			6569	8,8
DOLJ	127989	100,0	35911	28,1	83804	65,5	2	0,0	8274	6,5
GALATI	145472	100,0	32416	22,3	104340	71,7	3	0,0	8716	6,0
GIURGIU	33397	100,0	10965	32,8	19261	57,7	2	0,0	3171	9,5
GORJ	66812	100,0	16468	24,6	46555	69,7	8	0,0	3789	5,7
HARGHITA	68014	100,0	19891	29,2	46659	68,6	4	0,0	1464	2,2
HUNEDOARA	92039	100,0	28322	30,8	55623	60,4	2	0,0	8094	8,8
IALOMITA	47873	100,0	13101	27,4	31337	65,5	2	0,0	3435	7,2
IASI	170651	100,0	40779	23,9	122188	71,6	2	0,0	7684	4,5
MARAMURES	101377	100,0	35158	34,7	61089	60,3	9	0,0	5130	5,1
MEHEDINTI	54321	100,0	15864	29,2	32956	60,7	1	0,0	5501	10,1
MURES	115014	100,0	34086	29,6	75871	66,0	1	0,0	5057	4,4
NEAMT	92070	100,0	30595	33,2	56533	61,4	4	0,0	4942	5,4
OLT	72935	100,0	19995	27,4	46016	63,1	1	0,0	6924	9,5
PRAHOVA	180700	100,0	44571	24,7	128195	70,9	8	0,0	7934	4,4
SALAJ	39050	100,0	12603	32,3	23906	61,2	1	0,0	2541	6,5
SATU MARE	80921	100,0	22629	28,0	51589	63,8	2	0,0	6703	8,3
SIBIU	109075	100,0	25580	23,5	79501	72,9	1	0,0	3994	3,7
SUCEAVA	110213	100,0	34987	31,7	70062	63,6	1	0,0	5164	4,7
TELEORMAN	57721	100,0	15663	27,1	40454	70,1	6	0,0	1604	2,8
TIMIS	196726	100,0	45551	23,2	141735	72,0	1	0,0	9440	4,8
TULCEA	51229	100,0	14091	27,5	34684	67,7	1	0,0	2454	4,8
VASLUI	55419	100,0	17837	32,2	33574	60,6	2	0,0	4008	7,2
VALCEA	80908	100,0	23030	28,5	54042	66,8	2	0,0	3836	4,7
VRANCEA	62170	100,0	17048	27,4	43607	70,1	1	0,0	1515	2,4
MUN. BUCURESTI	994747	100,0	259582	26,1	667224	67,1	11	0,0	67941	6,8
ILFOV	57431	100,0	19674	34,3	34589	60,2			3168	5,5

*** Sub 0,01%

**Numărul și structura pe ani a înmatriculărilor la Registrul Comerțului,
în perioada Decembrie 1990 - Iunie 2005**

Perioada (anul, luna)	Număr înmatriculări Nr.	Structura	
		%	
0	1	2	3
Total la 30 Iunie 2005, din care:	1355639	100,00	
Anul 1990	81	0,01	
Anul 1991	95840	7,07	
Anul 1992	137456	10,14	
Anul 1993	117078	8,64	
Anul 1994	137445	10,14	
Anul 1995	65479	4,83	
Anul 1996	62089	4,58	
Anul 1997	55663	4,11	
Anul 1998	63878	4,71	
Anul 1999	57197	4,22	
Anul 2000	57291	4,23	
Anul 2001	61265	4,52	
Anul 2002	84780	6,25	
Anul 2003	123582	9,12	
Anul 2004	144284	10,64	
Anul 2005, din care:	92231	6,80	100,0
- ianuarie	10148		11,0
- februarie	16238		17,6
- martie	20378		22,1
- aprilie	16782		18,2
- mai	14305		15,5
- iunie	14380		15,6

Notă: Coloana 2 reprezintă structura anuală a înmatriculărilor; coloana 3 reprezintă structura pe luni în anul curent.

*** Sub 0,01%

Grafic nr. 1

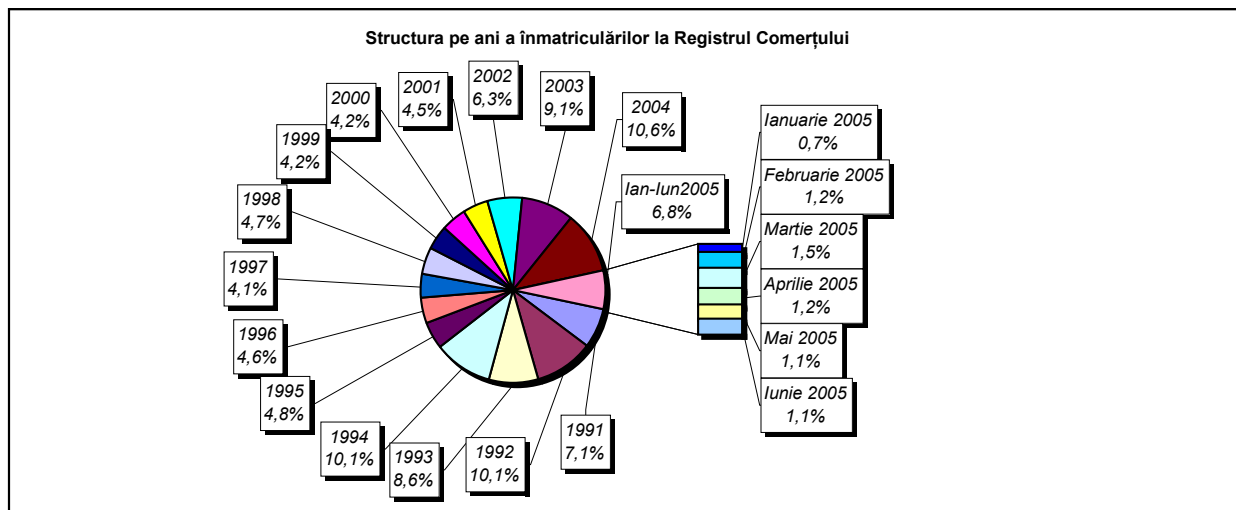

Tabel nr. 4

**Numărul înmatriculărilor la Registrul Comerțului, pe județe și
surse de proveniență a capitalului,
în perioada Decembrie 1990 - Iunie 2005**

Județul	Total		din care:						Ierarhia în funcție de: *
			Capital privat			Capital majoritar de stat		Capital mixt (stat+privat)	
			din care:			din care:			
			PF+AF	Societăți comerciale	OC	RA	Societăți comerciale	Societăți comerciale	
Nr.	%	Nr.	Nr.	Nr.	Nr.	Nr.	Nr.		
0	1	2	3	4	5	6	7	8	9
Total ROMÂNIA	1355639	100,0	334596	1003459	5383	1314	2346	8541	X
ALBA	20846	1,5	6937	13516	141	35	47	170	24
ARAD	32431	2,4	12454	19422	157	26	40	332	15
ARGES	34960	2,6	11224	23358	168	29	29	152	12
BACAU	34698	2,6	11425	22816	158	34	42	223	13
BIHOR	39485	2,9	7407	31531	144	34	62	307	8
BISTRITA-NASAUD	16718	1,2	5894	10569	98	19	29	109	32
BOTOSANI	16814	1,2	7342	9038	122	21	172	119	31
BRASOV	41882	3,1	8068	33405	114	40	87	168	6
BRAILA	19257	1,4	4596	14329	96	28	43	165	28
BUZAU	25300	1,9	7021	17939	142	25	42	131	21
CARAS-SEVERIN	16654	1,2	5751	10566	102	33	65	137	33
CALARASI	13959	1,0	3934	9752	86	18	76	93	38
CLUJ	61224	4,5	14583	46139	150	51	40	261	2
CONSTANTA	57824	4,3	10762	46221	203	50	48	540	3
COVASNA	11606	0,9	3669	7705	67	24	32	109	41
DAMBOVITA	25585	1,9	11852	13343	134	29	75	152	19
DOLJ	35911	2,6	6390	29063	162	39	56	201	9
GALATI	32416	2,4	5815	26242	135	30	51	143	16
GIURGIU	10965	0,8	2413	8232	80	21	109	110	42
GORJ	16468	1,2	3445	12606	184	50	83	100	34
HARGHITA	19891	1,5	7225	12287	85	23	42	229	26
HUNEDOARA	28322	2,1	7357	20473	81	37	92	282	18
IALOMITA	13101	1,0	5032	7843	74	15	46	91	39
IASI	40779	3,0	10791	29377	164	33	70	344	7
MARAMURES	35158	2,6	14445	20395	121	35	39	123	10
MEHEDINTI	15864	1,2	4749	10890	82	19	26	98	35
MURES	34086	2,5	12484	21218	154	29	34	167	14
NEAMT	30595	2,3	11051	19159	161	29	30	165	17
OLT	19995	1,5	7948	11673	161	26	64	123	25
PRAHOVA	44571	3,3	13082	30933	177	50	66	263	5
SALAJ	12603	0,9	4750	7639	107	19	27	61	40
SATU MARE	22629	1,7	6935	15412	88	19	41	134	23
SIBIU	25580	1,9	5797	19370	116	31	108	158	20
SUCEAVA	34987	2,6	16672	17802	201	30	62	220	11
TELEORMAN	15663	1,2	5233	10036	152	21	41	180	36
TIMIS	45551	3,4	6312	38649	140	37	68	345	4
TULCEA	14091	1,0	4353	9400	66	18	42	212	37
VASLUI	17837	1,3	8750	8786	109	16	41	135	29
VALCEA	23030	1,7	8966	13706	168	40	37	113	22
VRANCEA	17048	1,3	5018	11771	103	16	27	113	30
MUN. BUCURESTI	259581	19,1	14306	243816	138	115	103	1103	1
ILFOV	19674	1,5	2358	17032	92	20	12	160	27

*) numărul total al comercianților (col 1)

*** Sub 0,01%

**Numărul de înmatriculări la Registrul Comerțului,
pe județe și categorii de comercianți,
în perioada Decembrie 1990 - Iunie 2005**

Județul	Total		din care:						
			PF+AF	societăți comerciale: 1014346				RA	OC
	SNC	SCS		SRL	SA				
	Nr.	%	Nr.	Nr.	Nr.	Nr.	Nr.	Nr.	
0	1	2	3	4	5	6	7	8	9
Total ROMÂNIA	1355639	100,0	334596	32630	1550	949519	30641	1314	5383
ALBA	20846	1,5	6937	888	11	12304	530	35	141
ARAD	32430	2,4	12454	51	8	19093	640	26	157
ARGES	34960	2,6	11224	107	13	22636	783	29	168
BACAU	34698	2,6	11425	1299	4	21085	692	34	158
BIHOR	39485	2,9	7407	125	47	30859	869	34	144
BISTRITA-NASAUD	16718	1,2	5894	146	21	10142	398	19	98
BOTOSANI	16814	1,2	7342	468	1	8426	434	21	122
BRASOV	41882	3,1	8068	239	19	32603	799	40	114
BRAILA	19257	1,4	4596	376	12	13653	496	28	96
BUZAU	25300	1,9	7021	3747	46	13777	542	25	142
CARAS-SEVERIN	16654	1,2	5751	116	8	10199	445	33	102
CALARASI	13959	1,0	3934	609	3	8972	337	18	86
CLUJ	61224	4,5	14583	2110	18	43133	1179	51	150
CONSTANTA	57824	4,3	10762	311	23	45060	1415	50	203
COVASNA	11606	0,9	3669	148	4	7407	287	24	67
DAMBOVITA	25585	1,9	11852	60	8	13031	471	29	134
DOLJ	35911	2,6	6390	1560	8	26915	837	39	162
GALATI	32416	2,4	5815	1574	6	24061	795	30	135
GIURGIU	10965	0,8	2413	35	8	8097	311	21	80
GORJ	16468	1,2	3445	28	1	12294	466	50	184
HARGHITA	19891	1,5	7225	62	6	12021	469	23	85
HUNEDOARA	28322	2,1	7357	1166	98	18937	646	37	81
IALOMITA	13101	1,0	5032	266	11	7376	327	15	74
IASI	40779	3,0	10791	506	111	28208	964	33	164
MARAMURES	35158	2,6	14445	1926	23	18036	571	35	121
MEHEDINTI	15864	1,2	4749	427	3	10269	315	19	82
MURES	34086	2,5	12484	37	34	20720	628	29	154
NEAMT	30595	2,3	11051	3293	30	15388	643	29	161
OLT	19995	1,5	7948	1611	1	9775	473	26	161
PRAHOVA	44571	3,3	13082	3121	12	27295	834	50	177
SALAJ	12603	0,9	4750	600	4	6849	274	19	107
SATU MARE	22629	1,7	6935	283	5	14851	448	19	88
SIBIU	25580	1,9	5797	775	48	18194	619	31	116
SUCEAVA	34987	2,6	16672	438	8	17081	557	30	201
TELEORMAN	15663	1,2	5233	272	399	9187	399	21	152
TIMIS	45551	3,4	6312	601	26	37240	1195	37	140
TULCEA	14091	1,0	4353	1363	112	7718	461	18	66
VASLUI	17837	1,3	8750	90	11	8469	392	16	109
VALCEA	23030	1,7	8966	363	6	13028	459	40	168
VRANCEA	17048	1,3	5018	356	9	11113	433	16	103
MUN. BUCURESTI	259582	19,1	14306	1028	294	237435	6265	115	138
ILFOV	19674	1,5	2358	49	30	16582	543	20	92

Tabel nr. 6

**Numărul de înmatriculări la Registrul Comerțului,
pe domenii de activitate* și categorii de comercianți,
în perioada Decembrie 1990 - Iunie 2005**

Diviziune CAEN	Domeniul de activitate	Total		din care:						
				PF+AF	societăți comerciale: 1014346				RA	OC
					SNC	SCS	SRL	SA		
					Număr	Număr	Număr	Număr		
0	1	2	3	4	5	6	7	8	9	10
	Total ROMÂNIA	1355639	100,0	334596	32630	1550	949519	30641	1314	5383
1	Agricultura și servicii auxiliare	52310	3,9	9327	2023	44	36985	3764	50	117
2	Silvicultură, exploatare forestieră și economia vînatului	7244	0,5	871	152	3	5919	218	73	8
5	Pescuitul și piscicultura	2100	0,2	1064	17	3	963	53		
10	Extracția și prepararea cărbunelui	97	0,0	1			64	28	4	
11	Extracția petrolului și gazelor naturale (exclusiv prospecțiunile)	302	0,0	3	1		131	121	46	
12	Extracția și prepararea minereurilor radioactive	133	0,0	32			95	6		
13	Extracția și prepararea minereurilor metalifere	520	0,0	163			294	55	8	
14	Alte activități extractive	1327	0,1	102	9	1	1045	167	2	1
15	Industria alimentară și a băuturilor	70050	5,2	12718	3260	149	51847	1823	5	248
16	Industria tutunului	284	0,0	47			205	31	1	
17	Industria textilă și a produselor textile	11080	0,8	2156	556	16	7803	405		144
18	Industria confecțiilor de îmbrăcăminte	19458	1,4	4267	875	38	13617	355	1	305
19	Industria pielăriei și încălțămintei	4862	0,4	820	112	6	3750	122	1	51
20	Industria de prelucrare a lemnului (exclusiv producția de mobilă)	22395	1,7	7487	575	29	13760	493	9	42
21	Industria celulozei, hîrtiei și cartonului	1615	0,1	106	21	1	1377	97		13
22	Edituri, poligrafie și reproducerea înregistrărilor pe suport	10683	0,8	861	317	21	9065	395	14	10
23	Industria de prelucrare a țiteiului, cocsificarea cărbunelui și tratarea combustibililor nucleari	242	0,0	23			183	34	2	
24	Industria chimică și a fibrelor sintetice și artificiale	3478	0,3	108	89	1	2897	371	6	6
25	Industria de prelucrare a cauciucului și a maselor plastice	5501	0,4	518	313	7	4382	256		24
26	Industria altor produse din minerale nemetalice	7931	0,6	2324	212	6	4994	377	5	13
27	Industria metalurgică	2335	0,2	160	39	3	1917	206	3	7
28	Industria construcțiilor metalice și a produselor din metal (exclusiv mașini, utilaje și instalații)	14405	1,1	3089	361	23	10146	713	11	62
29	Industria de mașini și echipamente	3496	0,3	89	44	7	2915	417	19	5
30	Industria de mijloace ale tehnicii de calcul și de birou	1710	0,1	14	25	3	1588	80		
31	Industria de mașini și aparate electrice	1772	0,1	102	44	6	1471	143		6
32	Industria de echipamente, aparate de radio, televiziune și comunicații	799	0,1	49	14	4	659	72		1
33	Industria de aparatură și instrumente medicale, de precizie, optice și ceasornicărie	2198	0,2	522	16	2	1558	96		4
34	Industria mijloacelor de transport rutier	835	0,1	29	31	3	649	121		2
35	Industria altor mijloace de transport	1686	0,1	256	86	7	1143	119	73	2
36	Producția de mobilier și alte activități industriale n.c.a.	13604	1,0	3761	284	16	9055	325	5	158
37	Recuperarea deșeurilor și resturilor de materiale reciclabile	4276	0,3	383	51	5	3667	169		1
40	Producția, transportul și distribuția de energie electrică și termică, gaze și apă caldă	2765	0,2	833	3	1	1347	493	88	
41	Gospodărirea resurselor de apă, captarea, tratarea și distribuția apei	3488	0,3	1611	2		1628	174	73	
45	Construcții	68994	5,1	17833	611	42	48014	2364	53	77

Numărul de înmatriculări la Registrul Comerțului,
pe domenii de activitate* și categorii de comercianți,
în perioada Decembrie 1990 - Iunie 2005

Diviziune CAEN	Domeniul de activitate	Total		din care:						
				PF+AF	societăți comerciale: 1014346				RA	OC
		Număr	SNC		SCS	SRL	SA	Număr		
			Număr	Număr	Număr	Număr	Număr		Număr	Număr
0	1	2	3	4	5	6	7	8	9	10
	Total ROMÂNIA	1355639	100,0	334596	32630	1550	949519	30641	1314	5383
50	Vinzarea, întreținerea și repararea autovehiculelor și a motocicletelor; comerț cu amănuntul al carburanților pentru autovehicule	48540	3,6	7150	1244	34	39046	1019	5	42
51	Comerț cu ridicata (cu excepția autovehiculelor și motocicletelor)	182497	13,5	13713	4523	148	160559	3238	35	281
52	Comerț cu amănuntul (cu excepția autovehiculelor și motocicletelor); repararea bunurilor personale și gospodărești	456180	33,7	158077	11914	556	280775	2476	5	2376
55	Hoteluri și restaurante	51492	3,8	12380	1634	126	36424	760	73	95
60	Transporturi terestre; transporturi prin conducte	68867	5,1	31056	844	36	35850	1038	33	10
61	Transporturi pe apă	785	0,1	136	82	8	425	63	70	1
62	Transporturi aeriene	275	0,0	17			204	44	10	
63	Activități anexe și auxiliare de transport, activități ale agențiilor de turism	8767	0,6	488	220	14	7511	427	96	11
64	Poșta și telecomunicații	5453	0,4	332	11	1	4806	289	11	3
65	Activități ale instituțiilor financiare și bancare (cu excepția activităților de asigurări și ale caselor de pensii)	5378	0,4	142	15		2242	1945	2	1032
66	Activități de asigurări și ale caselor de pensii (cu excepția celor din sistemul public de asigurări sociale)	1934	0,1	603	1		499	830		1
67	Activități auxiliare ale instituțiilor financiare și de asigurări	5673	0,4	1231	6	2	4157	269		8
70	Tranzacții imobiliare	14830	1,1	639	28	7	13615	518	17	6
71	Închirierea mașinilor și echipamentelor fără operator și a bunurilor personale și gospodărești	2711	0,2	554	116	8	1870	92	70	1
72	Informatică și activități conexe	17463	1,3	2404	119	12	14544	379	2	3
73	Cercetare - dezvoltare	1543	0,1	230	11	2	1090	165	43	2
74	Alte activități de servicii prestate în principal întreprinderilor	83798	6,2	16796	779	70	64422	1564	106	60
75	Administrație publică	352	0,0	86	5		214	25	21	1
80	Învățământ	5610	0,4	3013	62	5	2465	65		
85	Sănătate și asistență socială	14073	1,0	2046	233	15	11697	78	3	1
90	Asanarea și îndepărtarea gunoaielor; salubritate și activități similare	687	0,1	64	13	2	492	96	18	
91	Activități asociative diverse	202	0,0	89	1		94	15		3
92	Activități recreative, culturale și sportive	12693	0,9	2772	202	14	9354	273	66	12
93	Alte activități de servicii	21269	1,6	8566	418	42	11735	305	76	126
95	Activități ale personalului angajat în gospodăria personală	538	0,0	252	6	1	275	3		1
96	Activități desfășurate în gospodării private, de producere a bunurilor destinate consumului propriu									
97	Activități ale gospodăriilor private, de servicii pentru scopuri proprii	1	0,0	1						
99	Activități ale organizațiilor și organismelor extrateritoriale	53	0,0	30			21	2		

*) Domeniu de activitate declarat la înmatriculare conform clasificării codului CAEN

Tabel nr. 7

**Operațiuni efectuate în Registrele Comerțului,
pe județe și categorii,
în luna Iunie 2005**

Județul	Total operațiuni efectuate		din care:							
			Înmatriculări		Mențiuni		din care: de lichidare, dizolvare		Radieri	
	Nr.	%	Nr.	%	Nr.	%	Nr.	%	Nr.	%
0	1	2	3	4	5	6	7	8	9	10
Total ROMÂNIA	111388	100,0	14380	12,91	92398	82,95	13	0,0	4610	4,14
ALBA	1510	100,0	294	19,5	1199	79,4			17	1,1
ARAD	2245	100,0	420	18,7	1767	78,7			58	2,6
ARGES	3698	100,0	435	11,8	3263	88,2	1	0,0		
BACAU	2486	100,0	358	14,4	1989	80,0	1	0,0	139	5,6
BIHOR	3808	100,0	388	10,2	3373	88,6			47	1,2
BISTRITA-NASAUD	1826	100,0	188	10,3	1327	72,7	1	0,1	311	17,0
BOTOSANI	1215	100,0	192	15,8	1009	83,0	2	0,2	14	1,2
BRASOV	5235	100,0	480	9,2	4699	89,8			56	1,1
BRAILA	1101	100,0	181	16,4	903	82,0			17	1,5
BUZAU	1619	100,0	292	18,0	1256	77,6			71	4,4
CARAS-SEVERIN	1183	100,0	153	12,9	1001	84,6			29	2,5
CALARASI	604	100,0	138	22,8	444	73,5	1	0,2	22	3,6
CLUJ	4874	100,0	743	15,2	4062	83,3			69	1,4
CONSTANTA	5208	100,0	617	11,8	4445	85,3	1	0,0	146	2,8
COVASNA	1117	100,0	94	8,4	900	80,6			123	11,0
DAMBOVITA	1580	100,0	241	15,3	1163	73,6			176	11,1
DOLJ	2936	100,0	301	10,3	2581	87,9			54	1,8
GALATI	2892	100,0	342	11,8	2514	86,9	1	0,0	36	1,2
GIURGIU	433	100,0	113	26,1	314	72,5			6	1,4
GORJ	1700	100,0	151	8,9	1528	89,9	1	0,1	21	1,2
HARGHITA	1741	100,0	306	17,6	1370	78,7			65	3,7
HUNEDOARA	1749	100,0	308	17,6	1411	80,7			30	1,7
IALOMITA	929	100,0	104	11,2	765	82,3			60	6,5
IASI	2653	100,0	531	20,0	2040	76,9			82	3,1
MARAMURES	902	100,0	308	34,1	516	57,2			78	8,6
MEHEDINTI	865	100,0	140	16,2	718	83,0			7	0,8
MURES	2469	100,0	395	16,0	1992	80,7			82	3,3
NEAMT	1897	100,0	377	19,9	1451	76,5	2	0,1	69	3,6
OLT	1002	100,0	169	16,9	819	81,7			14	1,4
PRAHOVA	3039	100,0	446	14,7	2554	84,0			39	1,3
SALAJ	2894	100,0	189	6,5	1747	60,4			958	33,1
SATU MARE	1436	100,0	207	14,4	1214	84,5			15	1,0
SIBIU	2503	100,0	246	9,8	2211	88,3			46	1,8
SUCEAVA	1699	100,0	398	23,4	1214	71,5			87	5,1
TELEORMAN	726	100,0	171	23,6	538	74,1			17	2,3
TIMIS	8072	100,0	775	9,6	7290	90,3			7	0,1
TULCEA	922	100,0	176	19,1	675	73,2			71	7,7
VASLUI	1090	100,0	197	18,1	829	76,1			64	5,9
VALCEA	1563	100,0	212	13,6	1267	81,1			84	5,4
VRANCEA	1975	100,0	186	9,4	1546	78,3			243	12,3
MUN. BUCURESTI	22031	100,0	2132	9,7	18953	86,0	2	0,0	946	4,3
ILFOV	1961	100,0	286	14,6	1541	78,6			134	6,8

*) ca urmare a efectului Legii nr. 314/2001, art.1 și art. 6

*** Sub 0,01%

Tabel nr. 8

**Numărul de înmatriculări la Registrul Comerțului,
pe județe și surse de proveniență a capitalului,
în luna Iunie 2005**

Județul	Total		din care:					Ierarhia în funcție de: *	
			Capital privat			Capital majoritar de stat			Capital mixt (stat+privat)
			din care:			din care:			
			PF+AF	Societăți comerciale	OC	RA	Societăți comerciale		Societăți comerciale
Nr.	%	Nr.	Nr.	Nr.	Nr.	Nr.	Nr.		
0	1	2	3	4	5	6	7	8	9
Total ROMÂNIA	14380	100,0	6176	8200		1	1	2	X
ALBA	294	2,0	163	131					20
ARAD	420	2,9	204	216					9
ARGES	435	3,0	239	196					8
BACAU	358	2,5	169	189					14
BIHOR	388	2,7	154	234					12
BISTRITA-NASAUD	188	1,3	89	99					30
BOTOSANI	192	1,3	119	73					28
BRASOV	480	3,3	163	316		1			6
BRAILA	181	1,3	75	106					32
BUZAU	292	2,0	166	126					21
CARAS-SEVERIN	153	1,1	65	88					36
CALARASI	138	1,0	73	65					39
CLUJ	743	5,2	262	481					3
CONSTANTA	617	4,3	225	392					4
COVASNA	94	0,7	53	41					42
DAMBOVITA	241	1,7	118	123					24
DOLJ	301	2,1	87	214					19
GALATI	342	2,4	152	190					15
GIURGIU	113	0,8	63	50					40
GORJ	151	1,1	63	88					37
HARGHITA	306	2,1	187	119					18
HUNEDOARA	308	2,1	124	184					16
IALOMITA	104	0,7	49	55					41
IASI	531	3,7	226	305					5
MARAMURES	308	2,1	130	178					17
MEHEDINTI	140	1,0	78	62					38
MURES	395	2,7	193	202					11
NEAMT	377	2,6	246	131					13
OLT	169	1,2	86	83					35
PRAHOVA	446	3,1	214	232					7
SALAJ	189	1,3	117	72					29
SATU MARE	207	1,4	111	96					26
SIBIU	246	1,7	98	148					23
SUCEAVA	398	2,8	267	131					10
TELEORMAN	171	1,2	99	71			1		34
TIMIS	775	5,4	424	351					2
TULCEA	176	1,2	113	63					33
VASLUI	197	1,4	126	71					27
VALCEA	212	1,5	119	93					25
VRANCEA	186	1,3	104	82					31
MUN. BUCURESTI	2132	14,8	279	1851				2	1
ILFOV	286	2,0	84	202					22

*) numărul total al comercianților (col 1)

*** Sub 0,01%

**Numărul de înmatriculări la Registrul Comerțului,
pe județe și categorii de comercianți,
în luna Iunie 2005**

Județul	Total		din care:						
			PF+AF	societăți comerciale: 8203				RA	OC
	SNC	SCS		SRL	SA	Nr.	Nr.		
	Nr.	%	Nr.	Nr.	Nr.	Nr.	Nr.	Nr.	
0	1	2	3	4	5	6	7	8	9
Total ROMÂNIA	14380	100,0	6176	6		8129	68	1	
ALBA	294	2,0	163			130	1		
ARAD	420	2,9	204	1		213	2		
ARGES	435	3,0	239			195	1		
BACAU	358	2,5	169			189			
BIHOR	388	2,7	154			234			
BISTRITA-NASAUD	188	1,3	89			99			
BOTOSANI	192	1,3	119			72	1		
BRASOV	480	3,3	163			312	4	1	
BRAILA	181	1,3	75			106			
BUZAU	292	2,0	166			125	1		
CARAS-SEVERIN	153	1,1	65	3		85			
CALARASI	138	1,0	73			65			
CLUJ	743	5,2	262			477	4		
CONSTANTA	617	4,3	225			390	2		
COVASNA	94	0,7	53			41			
DAMBOVITA	241	1,7	118			121	2		
DOLJ	301	2,1	87			213	1		
GALATI	342	2,4	152			189	1		
GIURGIU	113	0,8	63			50			
GORJ	151	1,1	63			86	2		
HARGHITA	306	2,1	187			117	2		
HUNEDOARA	308	2,1	124			180	4		
IALOMITA	104	0,7	49			55			
IASI	531	3,7	226			304	1		
MARAMURES	308	2,1	130			175	3		
MEHEDINTI	140	1,0	78			62			
MURES	395	2,7	193			202			
NEAMT	377	2,6	246	1		127	3		
OLT	169	1,2	86			83			
PRAHOVA	446	3,1	214			231	1		
SALAJ	189	1,3	117			72			
SATU MARE	207	1,4	111			96			
SIBIU	246	1,7	98			145	3		
SUCEAVA	398	2,8	267			129	2		
TELEORMAN	171	1,2	99			72			
TIMIS	775	5,4	424	1		346	4		
TULCEA	176	1,2	113			62	1		
VASLUI	197	1,4	126			70	1		
VALCEA	212	1,5	119			93			
VRANCEA	186	1,3	104			82			
MUN. BUCURESTI	2132	14,8	279			1834	19		
ILFOV	286	2,0	84			200	2		

**Numărul de înmatriculări la Registrul Comerțului,
pe domenii de activitate* și categorii de comercianți,
în luna Iunie 2005**

Diviziune CAEN	Domeniul de activitate	Total		din care:						
				PF+AF	societăți comerciale: 8203				RA	OC
					SNC	SCS	SRL	SA		
					Număr	Număr	Număr	Număr		
0	1	2	3	4	5	6	7	8	9	10
	Total ROMÂNIA	14380	100,0	6176	6		8129	68	1	
1	Agricultura, vanatoare si servicii anexe	635	4,4	413			221	1		
2	Silvicultura, exploatare forestiera si servicii anexe	54	0,4	19			34		1	
5	Pescuitul, piscicultura si serviciile anexe	101	0,7	81			20			
10	Extractia si prepararea carbunelui	2	0,0				2			
11	Extractia hidrocarburilor si servicii anexe	3	0,0				3			
12	Extractia si prepararea minereurilor radioactive									
13	Extractia si prepararea minereurilor metalifere	1	0,0				1			
14	Alte activitati extractive	16	0,1	1			14	1		
15	Industria alimentara si a bauturilor	304	2,1	187			116	1		
16	Fabricarea produselor din tutun									
17	Fabricarea produselor textile	39	0,3	14			25			
18	Fabricarea articolelor de imbracaminte; aranjarea si vopsirea blanurilor	107	0,7	41			65	1		
19	Tabacirea si finisarea pieilor; fabricarea articolelor de voiaj si marochinarie, a harnasamentelor si incaltamintei	37	0,3	15			22			
20	Fabricarea lemnului si a produselor din lemn si pluta, cu exceptia mobilei; fabricarea articolelor din impletitura de pai si alte materiale vegetale	324	2,3	235			89			
21	Fabricarea celulozei, hartiei si a produselor din hartie	21	0,1	2			19			
22	Edituri, poligrafie si reproducerea pe suporti a inregistrarilor	67	0,5	6			60	1		
23	Industria de prelucrare a titeiului, cocsificarea carbunelui si tratarea combustibililor nucleari	1	0,0				1			
24	Fabricarea substantelor si a produselor chimice	17	0,1	4			13			
25	Fabricarea produselor din cauciuc si mase plastice	62	0,4	10			52			
26	Fabricarea altor produse din minerale nemetalice	126	0,9	69			57			
27	Industria metalurgica	6	0,0	2			4			
28	Industria constructiilor metalice si a produselor din metal (exclusiv masini, utilaje si instalatii)	217	1,5	103			111	3		
29	Industria de masini si echipamente	22	0,2	1			21			
30	Industria de mijloace ale tehnicii de calcul si de birou	7	0,0				7			
31	Industria de masini si aparate electrice	12	0,1	1			10	1		
32	Industria de echipamente pentru radio, televiziune si comunicatii	3	0,0				3			
33	Industria de aparatura si instrumente medicale, de precizie, optice si fotografice, ceasornicarie	19	0,1	8			10	1		
34	Industria mijloacelor de transport rutier	3	0,0				3			
35	Industria altor mijloace de transport n.c.a.	11	0,1	1			10			
36	Productia de mobilier si alte activitati industriale n.c.a.	163	1,1	76			87			
37	Recuperarea deseurilor si resturilor de materiale reciclabile	36	0,3	2			34			
40	Productia si furnizarea de energie electrica si termica, gaze si apa	15	0,1				13	2		
41	Captarea, tratarea si distributia apei	1	0,0	1						
45	Constructii	1749	12,2	860	1		880	8		

*) Domeniu de activitate declarat la inmatriculare conform clasificării codului CAEN

**Numărul de înmatriculări la Registrul Comerțului,
pe domenii de activitate* și categorii de comercianți,
în luna Iunie 2005**

Diviziune CAEN	Domeniul de activitate	Total		din care:						
				PF+AF	societăți comerciale: 8203				RA	OC
					SNC	SCS	SRL	SA		
					Număr	Număr	Număr	Număr		
0	1	2	3	4	5	6	7	8	9	10
	Total ROMÂNIA	14380	100,0	6176	6		8129	68	1	
50	Comert cu ridicata si cu amanuntul, intretinerea si repararea autovehiculelor si a motocicletelor; comert cu amanuntul al carburantilor pentru autovehicule	406	2,8	190			216			
51	Comert cu ridicata si servicii de intermediere in comertul cu ridicata (cu exceptia comertului cu autovehicule si motociclete)	1293	9,0	291			994	8		
52	Comert cu amanuntul (cu exceptia comertului cu autovehicule si motociclete); reparea bunurilor personale si gospodaresti	3566	24,8	1981			1581	4		
55	Hoteluri si restaurante	613	4,3	216			396	1		
60	Transporturi terestre; transporturi prin conducte	936	6,5	535			399	2		
61	Transporturi pe apa	7	0,0	2			5			
62	Transporturi aeriene	1	0,0				1			
63	Activitati anexe si auxiliare de transport, activitati ale agentilor de turism	95	0,7	10			85			
64	Posta si telecomunicatii	108	0,8	12			95	1		
65	Intermedieri financiare (cu exceptia activitatilor de asigurari si ale caselor de pensii)	45	0,3				30	15		
66	Activitati de asigurari si ale caselor de pensii (cu exceptia celor din sistemul public de asigurari sociale)	3	0,0	1			1	1		
67	Activitati auxiliare intermediarilor financiare	40	0,3				40			
70	Tranzactii imobiliare	363	2,5	1			360	2		
71	Inchirierea masinilor si echipamentelor, fara operator si a bunurilor personale si gospodaresti	46	0,3	11			35			
72	Informatica si activitati conexe	327	2,3	83			243	1		
73	Cercetare-dezvoltare	4	0,0				4			
74	Alte activitati de servicii prestate in principal intreprinderilor	1615	11,2	380	5		1221	9		
75	Administratie publica si aparare; asigurari sociale din sistemul public									
80	Invatamant	46	0,3	8			37	1		
85	Sanatate si asistenta sociala	120	0,8	6			112	2		
90	Eliminarea deseurilor si a apelor uzate; salubritate si activitati similare	12	0,1	1			11			
91	Activitati asociative diverse	3	0,0	1			2			
92	Activitati recreative, culturale si sportive	223	1,6	93			129	1		
93	Alte activitati de servicii personale	299	2,1	176			123			
95	Activitati ale personalului angajat in gospodarii personale	27	0,2	25			2			
96	Activitati desfasurate in gospodarii private, de productie a bunurilor destinate consumului propriu									
97	Activitati ale gospodariilor private, de servicii pentru scopuri proprii	1	0,0	1						
99	Activitati ale organizatiilor si organismelor extrateritoriale									

*) Domeniu de activitate declarat la înmatriculare conform clasificării codului CAEN

**Numărul societăților comerciale înmatriculate
și valoarea capitalului social subscris, pe județe,
în luna Iunie 2005**

Județul	Total societăți comerciale înmatriculate		Valoarea capitalului social subscris		Valoarea medie a capitalului social subscris pe societate
	Nr.	%	mil. Lei	%	mil. Lei
0	1	2	3	4	5
Total ROMÂNIA	8203	100,0	755490,0	100,0	92,6
ALBA	131	1,6	2238,3	0,3	17,1
ARAD	216	2,6	2754,9	0,4	12,8
ARGES	196	2,4	6526,7	0,9	33,3
BACAU	189	2,3	1737,5	0,2	9,2
BIHOR	234	2,9	2325,7	0,3	10,0
BISTRITA-NASAUD	99	1,2	1035,1	0,1	10,6
BOTOSANI	73	0,9	649,5	0,1	9,0
BRASOV	316	3,9	24438,2	3,2	77,8
BRAILA	106	1,3	961,2	0,1	9,2
BUZAU	126	1,5	5165,2	0,7	41,0
CARAS-SEVERIN	88	1,1	6193,1	0,8	70,4
CALARASI	65	0,8	569,0	0,1	8,8
CLUJ	481	5,9	10160,1	1,3	21,3
CONSTANTA	392	4,8	35047,0	4,6	89,6
COVASNA	41	0,5	471,8	0,1	11,5
DAMBOVITA	123	1,5	295,7	0,0	2,5
DOLJ	214	2,6	2577,6	0,3	12,0
GALATI	190	2,3	4661,1	0,6	24,5
GIURGIU	50	0,6	220,0	0,0	4,4
GORJ	88	1,1	900,0	0,1	10,3
HARGHITA	119	1,5	493,7	0,1	4,1
HUNEDOARA	184	2,2	124218,6	16,4	675,1
IALOMITA	55	0,7	179,8	0,0	3,3
IASI	305	3,7	5731,7	0,8	18,8
MARAMURES	178	2,2	1109,8	0,1	6,2
MEHEDINTI	62	0,8	156,3	0,0	2,6
MURES	202	2,5	1827,0	0,2	9,1
NEAMT	131	1,6	95433,5	12,6	728,5
OLT	83	1,0	477,2	0,1	5,7
PRAHOVA	232	2,8	22001,4	2,9	95,7
SALAJ	72	0,9	1056,7	0,1	14,7
SATU MARE	96	1,2	1381,1	0,2	14,5
SIBIU	148	1,8	8998,3	1,2	61,6
SUCEAVA	131	1,6	1004,3	0,1	7,8
TELEORMAN	72	0,9	604,6	0,1	8,4
TIMIS	351	4,3	7656,1	1,0	22,1
TULCEA	63	0,8	3292,0	0,4	52,3
VASLUI	71	0,9	5232,1	0,7	74,7
VALCEA	93	1,1	343,7	0,0	3,7
VRANCEA	82	1,0	789,0	0,1	9,6
MUN. BUCURESTI	1853	22,6	334515,1	44,3	181,3
ILFOV	202	2,5	30060,3	4,0	151,8

Notă: La calculul mediei au fost excluse sucursalele datorită faptului că acestea, conform Legii nr. 31/1990, nu au personalitate juridică

*** Sub 0,01%

Tabel nr. 12

**Numărul societăților comerciale înmatriculate
și valoarea capitalului social subscris, pe forme juridice,
în luna Iunie 2005**

Forma juridică	Total societăți comerciale înmatriculate		Valoarea capitalului social subscris		Valoarea medie a capitalului social subscris pe societate
	Nr.	%	mil. Lei	%	mil. Lei
0	1	2	3	4	5
Total ROMÂNIA	8203	100,0	755490,0	100,0	92,6
SNC	6	0,1	29,00	***	4,8
SCS					-
SA	68	0,8	283199,31	37,5	6742,8
SRL	8129	99,1	472261,73	62,5	58,2
SCA					-

Notă: La calculul mediei au fost excluse sucursalele datorită faptului că acestea, conform Legii nr. 31/1990, nu au personalitate juridică

*** Sub 0,01%

Grafic nr. 5

