



MINISTERUL JUSTIȚIEI

## OFICIUL NAȚIONAL AL REGISTRULUI COMERȚULUI

București, Bd. Unirii nr. 74, Bl. J3b, tronson II+III, sector 3; Telefon: +40 21 316.08.04, 316.08.10; Fax: +40 21 316.08.03; Cod poștal: 030837  
Website: [www.onrc.ro](http://www.onrc.ro); E-mail: [onrc@onrc.ro](mailto:onrc@onrc.ro); Cod de identificare Fiscală: 14942091; înregistrat ca operator date personale sub nr.1350

# Operațiuni în Registrul Central al Comerțului

## SINTEZA STATISTICĂ

**A DATELOR DIN REGISTRUL CENTRAL AL COMERȚULUI  
- la 31 Octombrie 2005 - date provizorii -**

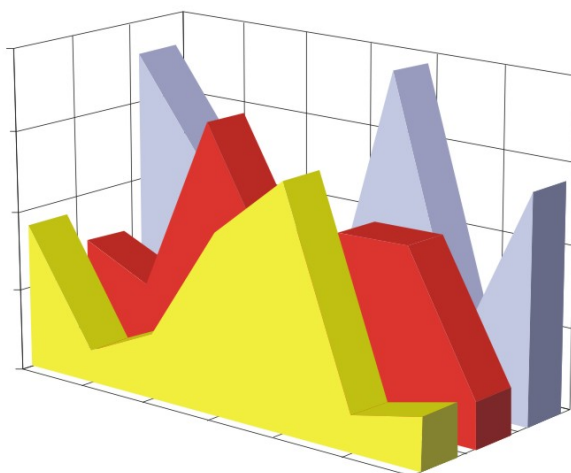

- Numărul 167 -

**MINISTERUL JUSTIȚIEI**  
**OFICIUL NAȚIONAL AL REGISTRULUI COMERȚULUI**

---

- Operațiunile de înmatriculare a comercianților, de mențiuni și radieri se efectuează în temeiul Legii nr.26/1990, republicată, Legii nr 31/1990, republicată, OUG nr.76/2001 republicată și a Normelor metodologice nr.P/608/1998.
  
- Prezenta lucrare reflectă evoluția operațiunilor la Oficiul Registrului Comerțului de pe lângă Tribunalul București și la Oficiile Registrului Comerțului de pe lângă tribunalele județene.
  
- Informațiile din Registrul Central al Comerțului se referă la operațiunile pentru care legea prevede obligația de a fi înregistrate în registrele comerțului tinute de cele 42 de oficii ale registrului comerțului de pe lângă tribunale.

• **Reproducerea** conținutului acestei publicații, integrală sau parțială, în forma originală sau modificată, precum și stocarea într-un sistem de regăsire sau transmiterea sub orice formă și prin orice mijloace sunt interzise fără autorizarea scrisă a Ministerului Justiției – Oficiul Național al Registrului Comerțului.

• **Utilizarea** conținutului acestei publicații, cu titlu explicativ sau justificativ, în articole, studii, cărți este autorizată nuOctombrie cu indicarea clară și precisă a sursei.

# CUPRINS

	Pag
<b>1</b>	<b>1</b>
<b>Precizări</b>	
<b>2.1</b>	<b>3</b>
<b>Date pentru perioada decembrie 1990 – Octombrie 2005</b>	
<b>Tabel nr.1 – Operațiuni efectuate pe categorii, în registrele comerțului, în perioada decembrie 1990 – Octombrie 2005, pe total țară și județe, ponderi ale județelor în totalul pe țară</b>	<b>3</b>
<b>Tabel nr.1.a – Operațiuni efectuate pe categorii, în registrele comerțului, în perioada decembrie 1990 – Octombrie 2005, pe total țară și județe, ponderi ale categoriilor de operațiuni în totalul fiecărui județ</b>	<b>4</b>
<b>Tabel nr. 3 – Numărul și structura pe ani a înmatriculărilor în registrele comerțului, în perioada decembrie 1990 – Octombrie 2005</b>	<b>5</b>
<b>Tabel nr.4 – Numărul înmatriculărilor în registrele comerțului, pe județe și surse de proveniență a capitalului, în perioada decembrie 1990 – Octombrie 2005</b>	<b>6</b>
<b>Tabel nr. 5 – Numărul de înmatriculări în registrele comerțului, pe județe și categorii de comercianți, în perioada decembrie 1990 – Octombrie 2005</b>	<b>7</b>
<b>Tabel nr. 6 – Numărul de înmatriculări în registrele comerțului, pe domenii de activitate și categorii de comercianți, în perioada decembrie 1990 – Octombrie 2005</b>	<b>8</b>
<b>2.2 Date pentru luna Octombrie 2005</b>	<b>10</b>
<b>Tabel nr. 7 – Operațiuni efectuate în registrele comerțului, pe județe și categorii, în luna Octombrie 2005</b>	<b>10</b>
<b>Tabel nr. 8 – Numărul de înmatriculări în registrele comerțului, pe județe și surse de proveniență a capitalului, în luna Octombrie 2005</b>	<b>11</b>
<b>Tabel nr. 9 – Numărul de înmatriculări în registrele comerțului, pe județe și categorii de comercianți, în luna Octombrie 2005</b>	<b>12</b>
<b>Tabel nr. 10 – Numărul de înmatriculări în registrele comerțului, pe domenii de activitate și categorii de comercianți, în luna Octombrie 2005</b>	<b>13</b>
<b>Tabel nr. 11 – Numărul societăților comerciale înmatriculate și valoarea capitalului social subscris, pe județe, în luna Octombrie 2005</b>	<b>15</b>
<b>Tabel nr. 12– Numărul societăților comerciale înmatriculate și valoarea capitalului social subscris, pe forme juridice, în luna Octombrie 2005</b>	<b>16</b>
<b>Grafic nr. 5 – Valoarea medie a capitalului social subscris pe societate comercială în luna</b>	<b>26</b>

## Precizări

**Oficiul Registrului Comerțului** este constituit în temeiul Legii nr.26/1990, republicată și modificată prin OUG nr. 129/2002, funcționează ca instituție din decembrie 1990 și este structurat pe două niveluri:

- nivel național reprezentat de Oficiul Național al Registrului Comerțului organizat în subordinea Ministerului Justiției.
- nivel local reprezentat de cele 42 de oficii ale registrului comerțului de pe lângă tribunale, organizate în subordinea Oficiului Național al Registrului Comerțului.

Categoriile de comercianți care au obligația înscrierii în Registrul Comerțului sunt reprezentate de:

- persoanele fizice și asociațiile familiale care exercită în mod obișnuit acte de comerț, societățile comerciale, societățile și companiile naționale, regiile autonome și organizațiile cooperatiste.
- filialele care se înscriu ca societăți comerciale cu personalitate juridică având regimul juridic de înființare, funcționare și înmatriculare al formei juridice de societate comercială în care s-au constituit.

### • Termeni utilizați în grafice și tabele

- Număr societăți comerciale: funcție de tabel, reprezintă: numărul de societăți comerciale constituite în perioada de referință, numărul de societăți comerciale radiate din registrul comerțului.
- Valoarea capitalului social subscris:
  - total, exprimat în moneda națională: valoarea capitalului social obținută prin însumarea valorilor subscrise (în numerar și în natură) în moneda națională (lei);
- Regiuni de dezvoltare economică:

<i>Nord-Est:</i>	Suceava, Botoșani, Neamț, Iași, Bacău, Vaslui.
<i>Sud-Est:</i>	Vrancea, Galați, Buzău, Brăila, Tulcea, Constanța.
<i>Sud-Muntenia:</i>	Argeș, Dâmbovița, Prahova, Teleorman, Giurgiu, Călărași, Ialomița.
<i>Sud-Vest Oltenia:</i>	Gorj, Vâlcea, Dolj, Mehedinți, Olt.
<i>Vest:</i>	Arad, Caraș-Severin, Hunedoara, Timiș.
<i>Nord-Vest:</i>	Bihor, Bistrița, Cluj, Satu Mare, Sălaj, Maramureș.
<i>Centru:</i>	Alba, Brașov, Covasna, Harghita, Mureș, Sibiu.
<i>București-Ilfov:</i>	București, Ilfov.

• **Cod CAEN** – Clasificarea Activităților din Economia Națională a fost aprobată prin HG nr 656/1997, modificată prin Ordinul nr. 601 al Președintelui Institutului Național de Statistică și este compatibilă cu clasificarea folosită pe plan internațional în raportările statistice și documentele oficiale. Activitățile sunt clasificate după principiul omogenității, pe secțiuni, diviziuni, grupe și clase.

## **Abrevieri utilizate**

- **PF** – Persoană fizică autorizată
- **AF** – Asociație familială
- **SNC** – Societate în nume colectiv
- **SCS** – Societate în comandită simplă
- **SA** – Societate pe acțiuni
- **SRL** – Societate cu răspundere limitată
- **RA** – Regie autonomă
- **OC** – Organizație cooperatistă

## **Surse de informații**

**Sistemul informatic unitar al registrului comerțului este proiectat de Oficiul Național al Registrului Comerțului în conformitate cu prevederile actelor normative în vigoare, cu incidență în domeniu. Sursa de informații o constituie registrele comerțului, în sistem computerizat, ținute de oficiile registrului comerțului de pe lângă tribunale.**

Tabel nr. 1

**Operațiuni efectuate pe categorii, în Registrul Comerțului,  
în perioada Decembrie 1990 - Octombrie 2005, pe total țară și județe,  
- ponderi ale județelor în totalul pe țară -**

Județul	Total operațiuni efectuate		din care:							
			Înmatriculări		Mențiuni		din care: de lichidare, dizolvare		Radieri	
	Nr.	%	Nr.	%	Nr.	%	Nr.	%	Nr.	%
0	1	2	3	4	5	6	7	8	9	10
<b>Total ROMÂNIA</b>	<b>6067908</b>	<b>100,0</b>	<b>1399979</b>	<b>100,0</b>	<b>4375071</b>	<b>100,0</b>	<b>9694</b>	<b>100,0</b>	<b>292858</b>	<b>100,0</b>
ALBA	83492	1,4	21626	1,5	60019	1,4	347	3,6	1847	0,6
ARAD	134277	2,2	33667	2,4	94145	2,2	433	4,5	6465	2,2
ARGES	147884	2,4	36139	2,6	106002	2,4	215	2,2	5743	2,0
BACAU	144756	2,4	35863	2,6	102489	2,3	1003	10,3	6404	2,2
BIHOR	186514	3,1	40828	2,9	138497	3,2	310	3,2	7189	2,5
BISTRITA-NASAUD	77143	1,3	17249	1,2	55904	1,3	65	0,7	3990	1,4
BOTOSANI	56199	0,9	17408	1,2	36307	0,8	63	0,6	2484	0,8
BRASOV	198966	3,3	43268	3,1	148650	3,4	149	1,5	7048	2,4
BRAILA	79280	1,3	19797	1,4	58105	1,3	39	0,4	1378	0,5
BUZAU	112031	1,8	26076	1,9	81367	1,9	181	1,9	4588	1,6
CARAS-SEVERIN	80886	1,3	17184	1,2	57305	1,3	127	1,3	6397	2,2
CALARASI	53961	0,9	14377	1,0	37321	0,9	79	0,8	2263	0,8
CLUJ	264033	4,4	63340	4,5	196887	4,5	252	2,6	3806	1,3
CONSTANTA	264529	4,4	59551	4,3	188645	4,3	944	9,7	16333	5,6
COVASNA	57423	0,9	11972	0,9	42803	1,0	41	0,4	2648	0,9
DAMBOVITA	94893	1,6	26299	1,9	59539	1,4	54	0,6	9055	3,1
DOLJ	157945	2,6	37246	2,7	112273	2,6	209	2,2	8426	2,9
GALATI	172717	2,8	33488	2,4	130397	3,0	219	2,3	8832	3,0
GIURGIU	40369	0,7	11316	0,8	25851	0,6	50	0,5	3202	1,1
GORJ	81173	1,3	16930	1,2	60388	1,4	93	1,0	3855	1,3
HARGHITA	85834	1,4	20610	1,5	63612	1,5	42	0,4	1612	0,6
HUNEDOARA	114562	1,9	29171	2,1	77187	1,8	137	1,4	8204	2,8
IALOMITA	59610	1,0	13465	1,0	42548	1,0	74	0,8	3597	1,2
IASI	206878	3,4	42251	3,0	156763	3,6	189	1,9	7864	2,7
MARAMURES	122105	2,0	36362	2,6	80305	1,8	134	1,4	5438	1,9
MEHEDINTI	63975	1,1	16299	1,2	42140	1,0	65	0,7	5536	1,9
MURES	147327	2,4	35306	2,5	106681	2,4	129	1,3	5340	1,8
NEAMT	119093	2,0	31584	2,3	82099	1,9	53	0,5	5410	1,8
OLT	87383	1,4	20529	1,5	59860	1,4	65	0,7	6994	2,4
PRAHOVA	217440	3,6	46046	3,3	163084	3,7	274	2,8	8310	2,8
SALAJ	47977	0,8	13156	0,9	32200	0,7	37	0,4	2621	0,9
SATU MARE	97098	1,6	23396	1,7	66946	1,5	32	0,3	6756	2,3
SIBIU	134069	2,2	26620	1,9	103307	2,4	66	0,7	4142	1,4
SUCEAVA	150955	2,5	35997	2,6	102646	2,3	28	0,3	12312	4,2
TELEORMAN	69152	1,1	16120	1,2	51351	1,2	70	0,7	1681	0,6
TIMIS	236908	3,9	47523	3,4	179885	4,1	296	3,1	9500	3,2
TULCEA	62296	1,0	14588	1,0	45160	1,0	149	1,5	2548	0,9
VASLUI	68254	1,1	18425	1,3	45534	1,0	41	0,4	4295	1,5
VALCEA	99517	1,6	23721	1,7	70804	1,6	101	1,0	4992	1,7
VRANCEA	77742	1,3	17582	1,3	58162	1,3	45	0,5	1998	0,7
MUN. BUCURESTI	1237663	20,4	267057	19,1	902105	20,6	2754	28,4	68501	23,4
ILFOV	73599	1,2	20547	1,5	49798	1,1	40	0,4	3254	1,1

\*\*\* Sub 0,01%

Tabel nr. 2

**Operațiuni efectuate pe categorii, în Registrul Comerțului,  
în perioada Decembrie 1990 - Octombrie 2005, pe total țară și județe,  
- ponderi ale categoriilor de operațiuni în totalul fiecărui județ -**

Județul	Total operațiuni efectuate		din care:							
			Înmatriculări		Mențiuni		din care: de lichidare, dizolvare		Radieri	
	Nr.	%	Nr.	%	Nr.	%	Nr.	%	Nr.	%
0	1	2	3	4	5	6	7	8	9	10
<b>Total ROMÂNIA</b>	<b>6067908</b>	<b>100,0</b>	<b>1399979</b>	<b>23,1</b>	<b>4375071</b>	<b>72,1</b>	<b>9694</b>	<b>0,2</b>	<b>292858</b>	<b>4,8</b>
ALBA	83492	100,0	21626	25,9	60019	71,9	347	0,4	1847	2,2
ARAD	134277	100,0	33667	25,1	94145	70,1	433	0,3	6465	4,8
ARGES	147884	100,0	36139	24,4	106002	71,7	215	0,1	5743	3,9
BACAU	144756	100,0	35863	24,8	102489	70,8	1003	0,7	6404	4,4
BIHOR	186514	100,0	40828	21,9	138497	74,3	310	0,2	7189	3,9
BISTRITA-NASAUD	77143	100,0	17249	22,4	55904	72,5	65	0,1	3990	5,2
BOTOSANI	56199	100,0	17408	31,0	36307	64,6	63	0,1	2484	4,4
BRASOV	198966	100,0	43268	21,7	148650	74,7	149	0,1	7048	3,5
BRAILA	79280	100,0	19797	25,0	58105	73,3	39	0,0	1378	1,7
BUZAU	112031	100,0	26076	23,3	81367	72,6	181	0,2	4588	4,1
CARAS-SEVERIN	80886	100,0	17184	21,2	57305	70,8	127	0,2	6397	7,9
CALARASI	53961	100,0	14377	26,6	37321	69,2	79	0,1	2263	4,2
CLUJ	264033	100,0	63340	24,0	196887	74,6	252	0,1	3806	1,4
CONSTANTA	264529	100,0	59551	22,5	188645	71,3	944	0,4	16333	6,2
COVASNA	57423	100,0	11972	20,8	42803	74,5	41	0,1	2648	4,6
DAMBOVITA	94893	100,0	26299	27,7	59539	62,7	54	0,1	9055	9,5
DOLJ	157945	100,0	37246	23,6	112273	71,1	209	0,1	8426	5,3
GALATI	172717	100,0	33488	19,4	130397	75,5	219	0,1	8832	5,1
GIURGIU	40369	100,0	11316	28,0	25851	64,0	50	0,1	3202	7,9
GORJ	81173	100,0	16930	20,9	60388	74,4	93	0,1	3855	4,7
HARGHITA	85834	100,0	20610	24,0	63612	74,1	42	0,0	1612	1,9
HUNEDOARA	114562	100,0	29171	25,5	77187	67,4	137	0,1	8204	7,2
IALOMITA	59610	100,0	13465	22,6	42548	71,4	74	0,1	3597	6,0
IASI	206878	100,0	42251	20,4	156763	75,8	189	0,1	7864	3,8
MARAMURES	122105	100,0	36362	29,8	80305	65,8	134	0,1	5438	4,5
MEHEDINTI	63975	100,0	16299	25,5	42140	65,9	65	0,1	5536	8,7
MURES	147327	100,0	35306	24,0	106681	72,4	129	0,1	5340	3,6
NEAMT	119093	100,0	31584	26,5	82099	68,9	53	0,0	5410	4,5
OLT	87383	100,0	20529	23,5	59860	68,5	65	0,1	6994	8,0
PRAHOVA	217440	100,0	46046	21,2	163084	75,0	274	0,1	8310	3,8
SALAJ	47977	100,0	13156	27,4	32200	67,1	37	0,1	2621	5,5
SATU MARE	97098	100,0	23396	24,1	66946	68,9	32	0,0	6756	7,0
SIBIU	134069	100,0	26620	19,9	103307	77,1	66	0,0	4142	3,1
SUCEAVA	150955	100,0	35997	23,8	102646	68,0	28	0,0	12312	8,2
TELEORMAN	69152	100,0	16120	23,3	51351	74,3	70	0,1	1681	2,4
TIMIS	236908	100,0	47523	20,1	179885	75,9	296	0,1	9500	4,0
TULCEA	62296	100,0	14588	23,4	45160	72,5	149	0,2	2548	4,1
VASLUI	68254	100,0	18425	27,0	45534	66,7	41	0,1	4295	6,3
VALCEA	99517	100,0	23721	23,8	70804	71,1	101	0,1	4992	5,0
VRANCEA	77742	100,0	17582	22,6	58162	74,8	45	0,1	1998	2,6
MUN. BUCURESTI	1237663	100,0	267057	21,6	902105	72,9	2754	0,2	68501	5,5
ILFOV	73599	100,0	20547	27,9	49798	67,7	40	0,1	3254	4,4

\*\*\* Sub 0,01%

**Numărul și structura pe ani a înmatriculărilor la Registrul Comerțului,  
în perioada Decembrie 1990 - Octombrie 2005**

Perioada (anul, luna)	Număr înmatriculări Nr.	Structura	
		%	
0	1	2	3
<b>Total la Octombrie 2005, din care:</b>	<b>1399979</b>	<b>100,00</b>	
Anul 1990	81	0,01	
Anul 1991	95840	6,85	
Anul 1992	137456	9,82	
Anul 1993	117078	8,36	
Anul 1994	137445	9,82	
Anul 1995	65479	4,68	
Anul 1996	62089	4,43	
Anul 1997	55663	3,98	
Anul 1998	63878	4,56	
Anul 1999	57197	4,09	
Anul 2000	57291	4,09	
Anul 2001	61265	4,38	
Anul 2002	84780	6,06	
Anul 2003	123582	8,83	
Anul 2004	144284	10,31	
<b>Anul 2005, din care:</b>	<b>136571</b>	<b>9,76</b>	<b>100,0</b>
- ianuarie	10148		7,4
- februarie	16238		11,9
- martie	20378		14,9
- aprilie	16782		12,3
- mai	14305		10,5
- iunie	14380		10,5
- iulie	11522		8,4
- august	11453		8,4
- septembrie	10961		8,0
- octombrie	10404		7,6

Notă: Coloana 2 reprezintă structura anuală a înmatriculărilor; coloana 3 reprezintă structura pe luni în anul curent.

\*\*\* Sub 0,01%

**Grafic nr. 1**

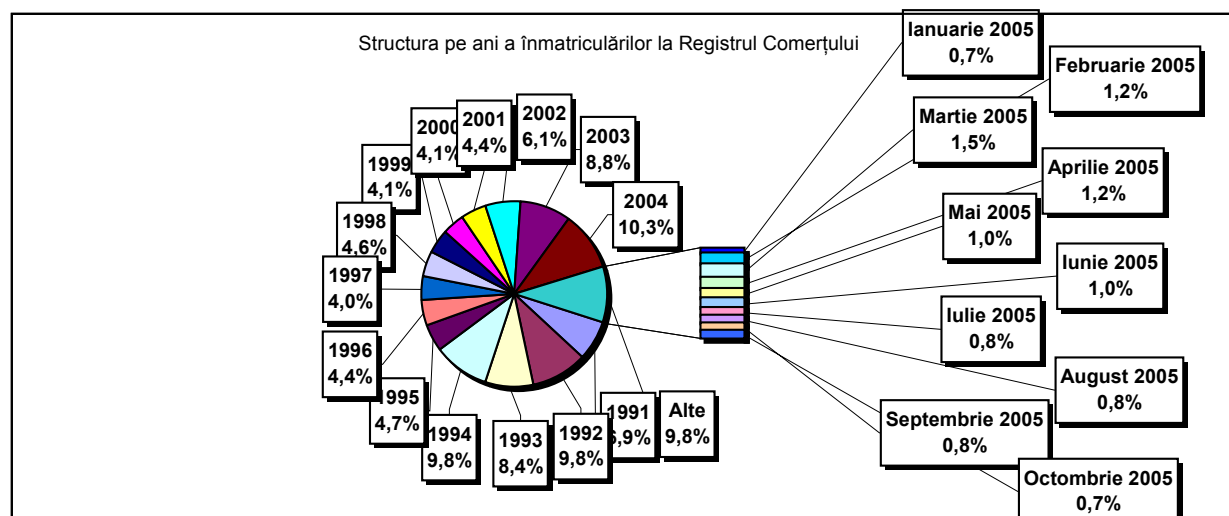



Tabel nr. 4

**Numărul înmatriculărilor la Registrul Comerțului, pe județe și  
surse de proveniență a capitalului,  
în perioada Decembrie 1990 - Octombrie 2005**

Județul	Total		din care:					Ierarhia în funcție de: *	
			Capital privat			Capital majoritar de stat			Capital mixt (stat+privat)
			din care:			din care:			
			PF+AF	Societăți comerciale	OC	RA	Societăți comerciale		Societăți comerciale
Nr.	%	Nr.	Nr.	Nr.	Nr.	Nr.	Nr.		
0	1	2	3	4	5	6	7	8	9
<b>Total ROMÂNIA</b>	<b>1399979</b>	<b>100,0</b>	<b>350942</b>	<b>1031420</b>	<b>5386</b>	<b>1321</b>	<b>2355</b>	<b>8555</b>	<b>X</b>
ALBA	21626	1,5	7302	13931	141	35	47	170	24
ARAD	33668	2,4	12972	20140	157	26	40	333	15
ARGES	36139	2,6	11732	24029	168	29	29	152	11
BACAU	35863	2,6	11872	23534	158	34	42	223	13
BIHOR	40828	2,9	8012	32266	145	36	62	307	8
BISTRITA-NASAUD	17249	1,2	6116	10878	98	19	29	109	32
BOTOSANI	17408	1,2	7710	9264	122	21	172	119	31
BRASOV	43268	3,1	8488	34370	114	40	87	169	6
BRAILA	19797	1,4	4817	14648	96	28	43	165	28
BUZAU	26076	1,9	7402	18334	142	25	42	131	21
CARAS-SEVERIN	17184	1,2	5947	10900	102	33	65	137	33
CALARASI	14377	1,0	4124	9977	86	18	77	95	38
CLUJ	63340	4,5	15369	47468	150	52	40	261	2
CONSTANTA	59551	4,3	11203	47506	203	50	49	540	3
COVASNA	11972	0,9	3854	7886	67	24	32	109	41
DAMBOVITA	26299	1,9	12183	13726	134	29	75	152	20
DOLJ	37246	2,7	6932	29854	162	40	57	201	9
GALATI	33488	2,4	6181	26948	135	30	51	143	16
GIURGIU	11316	0,8	2586	8410	80	21	109	110	42
GORJ	16930	1,2	3674	12839	184	50	83	100	34
HARGHITA	20610	1,5	7631	12599	85	23	43	229	25
HUNEDOARA	29171	2,1	7640	21039	81	37	92	282	18
IALOMITA	13465	1,0	5186	8053	74	15	46	91	39
IASI	42251	3,0	11347	30293	164	33	70	344	7
MARAMURES	36362	2,6	14999	21043	121	37	39	123	10
MEHEDINTI	16299	1,2	4967	11107	82	19	26	98	35
MURES	35306	2,5	13018	21903	154	30	34	167	14
NEAMT	31584	2,3	11574	19625	161	29	30	165	17
OLT	20529	1,5	8191	11964	161	26	64	123	27
PRAHOVA	46046	3,3	13709	31771	177	50	68	271	5
SALAJ	13156	0,9	5072	7868	107	19	28	62	40
SATU MARE	23396	1,7	7286	15828	88	19	41	134	23
SIBIU	26620	1,9	6209	19997	117	31	108	158	19
SUCEAVA	35997	2,6	17208	18273	202	30	64	220	12
TELEORMAN	16120	1,2	5453	10273	152	21	41	180	36
TIMIS	47523	3,4	6999	39934	140	37	68	345	4
TULCEA	14588	1,0	4638	9612	66	18	42	212	37
VASLUI	18425	1,3	9075	9049	109	16	41	135	29
VALCEA	23721	1,7	9323	14040	168	40	37	113	22
VRANCEA	17582	1,3	5263	12060	103	16	27	113	30
MUN. BUCURESTI	267056	19,1	15158	250438	138	115	103	1104	1
ILFOV	20547	1,5	2520	17743	92	20	12	160	26

\*) numărul total al comercianților (col 1)

\*\*\* Sub 0,01%

**Numărul de înmatriculări la Registrul Comerțului,  
pe județe și categorii de comercianți,  
în perioada Decembrie 1990 - Octombrie 2005**

Județul	Total		din care:						
			PF+AF	societăți comerciale: 1042330				RA	OC
	Nr.	%		Nr.	SNC	SCS	SRL		
			Nr.		Nr.	Nr.	Nr.	Nr.	Nr.
0	1	2	3	4	5	6	7	8	9
<b>Total ROMÂNIA</b>	<b>1399979</b>	<b>100,0</b>	<b>350942</b>	<b>32636</b>	<b>1554</b>	<b>977232</b>	<b>30902</b>	<b>1321</b>	<b>5386</b>
ALBA	21626	1,5	7302	888	11	12712	537	35	141
ARAD	33667	2,4	12972	51	9	19807	644	26	157
ARGES	36139	2,6	11732	107	14	23302	787	29	168
BACAU	35863	2,6	11872	1299	4	21799	696	34	158
BIHOR	40828	2,9	8012	125	47	31591	872	36	145
BISTRITA-NASAUD	17249	1,2	6116	146	21	10448	401	19	98
BOTOSANI	17408	1,2	7710	468	1	8649	437	21	122
BRASOV	43268	3,1	8488	239	19	33559	809	40	114
BRAILA	19797	1,4	4817	376	12	13970	498	28	96
BUZAU	26076	1,9	7402	3747	46	14170	544	25	142
CARAS-SEVERIN	17184	1,2	5947	117	8	10523	454	33	102
CALARASI	14377	1,0	4124	609	3	9195	342	18	86
CLUJ	63340	4,5	15369	2110	18	44455	1186	52	150
CONSTANTA	59551	4,3	11203	311	23	46334	1427	50	203
COVASNA	11972	0,9	3854	148	4	7587	288	24	67
DAMBOVITA	26299	1,9	12183	60	8	13410	475	29	134
DOLJ	37246	2,7	6932	1560	8	27702	842	40	162
GALATI	33488	2,4	6181	1574	6	24759	803	30	135
GIURGIU	11316	0,8	2586	35	8	8274	312	21	80
GORJ	16930	1,2	3674	28	1	12525	468	50	184
HARGHITA	20610	1,5	7631	62	6	12329	474	23	85
HUNEDOARA	29171	2,1	7640	1166	98	19501	648	37	81
IALOMITA	13465	1,0	5186	266	11	7583	330	15	74
IASI	42251	3,0	11347	506	111	29118	970	33	164
MARAMURES	36362	2,6	14999	1926	23	18683	572	37	121
MEHEDINTI	16299	1,2	4967	427	3	10486	315	19	82
MURES	35306	2,5	13018	37	34	21402	631	30	154
NEAMT	31584	2,3	11574	3293	30	15852	645	29	161
OLT	20529	1,5	8191	1611	1	10063	476	26	161
PRAHOVA	46046	3,3	13709	3121	12	28125	852	50	177
SALAJ	13156	0,9	5072	600	4	7078	276	19	107
SATU MARE	23396	1,7	7286	283	5	15264	451	19	88
SIBIU	26620	1,9	6209	775	48	18818	622	31	117
SUCEAVA	35997	2,6	17208	438	8	17547	564	30	202
TELEORMAN	16120	1,2	5453	272	399	9424	399	21	152
TIMIS	47523	3,4	6999	605	26	38516	1200	37	140
TULCEA	14588	1,0	4638	1363	112	7929	462	18	66
VASLUI	18425	1,3	9075	90	11	8731	393	16	109
VALCEA	23721	1,7	9323	363	6	13358	463	40	168
VRANCEA	17582	1,3	5263	356	10	11400	434	16	103
MUN. BUCURESTI	267057	19,1	15158	1029	295	243973	6348	115	138
ILFOV	20547	1,5	2520	49	30	17281	555	20	92

Tabel nr. 6

**Numărul de înmatriculări la Registrul Comerțului,  
pe domenii de activitate\* și categorii de comercianți,  
în perioada Decembrie 1990 - Octombrie 2005**

Diviziune CAEN	Domeniul de activitate	Total		din care:						
				PF+AF	societăți comerciale: 1042330				RA	OC
					SNC	SCS	SRL	SA		
					Număr	Număr	Număr	Număr		
0	1	2	3	4	5	6	7	8	9	10
	<b>Total ROMÂNIA</b>	<b>1399979</b>	<b>100,0</b>	<b>350942</b>	<b>32636</b>	<b>1554</b>	<b>977232</b>	<b>30902</b>	<b>1321</b>	<b>5386</b>
1	Agricultura și servicii auxiliare	54070	3,9	10309	2023	44	37758	3768	51	117
2	Silvicultură, exploatare forestieră și economia vînatului	7446	0,5	922	152	3	6063	219	79	8
5	Pescuitul și piscicultura	2291	0,2	1214	17	3	1004	53		
10	Extracția și prepararea cărbunelui	102	0,0	2			65	31	4	
11	Extracția petrolului și gazelor naturale (exclusiv prospecțiunile)	309	0,0	3	1		138	121	46	
12	Extracția și prepararea minereurilor radioactive	133	0,0	32			95	6		
13	Extracția și prepararea minereurilor metalifere	521	0,0	163			295	55	8	
14	Alte activități extractive	1371	0,1	105	9	1	1086	167	2	1
15	Industria alimentară și a băuturilor	71028	5,1	13288	3260	149	52247	1831	5	248
16	Industria tutunului	285	0,0	47			206	31	1	
17	Industria textilă și a produselor textile	11231	0,8	2213	556	16	7896	405		145
18	Industria confecțiilor de îmbrăcăminte	19781	1,4	4408	875	38	13799	355	1	305
19	Industria pielăriei și încălțămintei	4982	0,4	853	112	6	3837	122	1	51
20	Industria de prelucrare a lemnului (exclusiv producția de mobilă)	23181	1,7	8005	575	29	14026	495	9	42
21	Industria celulozei, hîrtiei și cartonului	1649	0,1	106	21	1	1411	97		13
22	Edituri, poligrafie și reproducerea înregistrărilor pe suport	10938	0,8	880	317	21	9299	397	14	10
23	Industria de prelucrare a țiteiului, cocsificarea cărbunelui și tratarea combustibililor nucleari	249	0,0	24			189	34	2	
24	Industria chimică și a fibrelor sintetice și artificiale	3524	0,3	114	89	1	2936	372	6	6
25	Industria de prelucrare a cauciucului și a maselor plastice	5648	0,4	532	313	7	4515	256		24
26	Industria altor produse din minerale nemetalice	8214	0,6	2460	212	6	5139	379	5	13
27	Industria metalurgică	2354	0,2	164	39	3	1932	206	3	7
28	Industria construcțiilor metalice și a produselor din metal (exclusiv mașini, utilaje și instalații)	15012	1,1	3344	361	23	10494	717	11	62
29	Industria de mașini și echipamente	3564	0,3	96	44	7	2975	418	19	5
30	Industria de mijloace ale tehnicii de calcul și de birou	1723	0,1	15	25	4	1599	80		
31	Industria de mașini și aparate electrice	1807	0,1	104	44	6	1504	143		6
32	Industria de echipamente, aparate de radio, televiziune și comunicații	818	0,1	52	14	4	674	73		1
33	Industria de aparatură și instrumente medicale, de precizie, optice și ceasornicărie	2270	0,2	545	17	2	1604	98		4
34	Industria mijloacelor de transport rutier	850	0,1	29	31	3	663	122		2
35	Industria altor mijloace de transport	1729	0,1	261	86	7	1179	121	73	2
36	Producția de mobilier și alte activități industriale n.c.a.	14039	1,0	3937	284	16	9312	327	5	158
37	Recuperarea deșeurilor și resturilor de materiale reciclabile	4404	0,3	392	51	5	3785	170		1
40	Producția, transportul și distribuția de energie electrică și termică, gaze și apă caldă	2791	0,2	833	3	1	1369	497	88	
41	Gospodărirea resurselor de apă, captarea, tratarea și distribuția apei	3513	0,3	1615	2		1637	186	73	
45	Construcții	73626	5,3	19612	611	42	50848	2383	53	77

Numărul de înmatriculări la Registrul Comerțului,  
pe domenii de activitate\* și categorii de comercianți,  
în perioada Decembrie 1990 - Octombrie 2005

Diviziune CAEN	Domeniul de activitate	Total		din care:						
				PF+AF	societăți comerciale: 1042330				RA	OC
					SNC	SCS	SRL	SA		
					Număr	Număr	Număr	Număr		
0	1	2	3	4	5	6	7	8	9	10
	<b>Total ROMÂNIA</b>	<b>1399979</b>	<b>100,0</b>	<b>350942</b>	<b>32636</b>	<b>1554</b>	<b>977232</b>	<b>30902</b>	<b>1321</b>	<b>5386</b>
50	Vinzarea, întreținerea și repararea autovehiculelor și a motocicletelor; comerț cu amănuntul al carburanților pentru autovehicule	49722	3,6	7553	1244	34	39822	1022	5	42
51	Comerț cu ridicata (cu excepția autovehiculelor și motocicletelor)	186790	13,3	14687	4523	148	163858	3258	35	281
52	Comerț cu amănuntul (cu excepția autovehiculelor și motocicletelor); repararea bunurilor personale și gospodărești	467553	33,4	163693	11914	556	286527	2479	5	2378
55	Hoteluri și restaurante	53428	3,8	12883	1635	126	37847	769	73	95
60	Transporturi terestre; transporturi prin conducte	71583	5,1	32317	844	36	37298	1045	33	10
61	Transporturi pe apă	807	0,1	147	82	8	435	64	70	1
62	Transporturi aeriene	280	0,0	17			209	44	10	
63	Activități anexe și auxiliare de transport, activități ale agenților de turism	9109	0,7	544	220	14	7795	429	96	11
64	Poșta și telecomunicații	5789	0,4	381	11	1	5092	290	11	3
65	Activități ale instituțiilor financiare și bancare (cu excepția activităților de asigurări și ale caselor de pensii)	5571	0,4	142	15		2369	2011	2	1032
66	Activități de asigurări și ale caselor de pensii (cu excepția celor din sistemul public de asigurări sociale)	1944	0,1	605	1		499	838		1
67	Activități auxiliare ale instituțiilor financiare și de asigurări	5853	0,4	1233	6	2	4332	272		8
70	Tranzacții imobiliare	16148	1,2	643	28	8	14908	538	17	6
71	Închirierea mașinilor și echipamentelor fără operator și a bunurilor personale și gospodărești	2850	0,2	580	116	8	1983	92	70	1
72	Informatică și activități conexe	18561	1,3	2768	119	13	15275	381	2	3
73	Cercetare - dezvoltare	1578	0,1	233	11	2	1119	168	43	2
74	Alte activități de servicii prestate în principal întreprinderilor	88915	6,4	17915	783	71	68390	1589	106	60
75	Administrație publică	353	0,0	87	5		214	25	21	1
80	Învățământ	5788	0,4	3036	62	5	2620	65		
85	Sănătate și asistență socială	14547	1,0	2062	233	15	12154	79	3	1
90	Asanarea și îndepărtarea gunoaielor; salubritate și activități similare	740	0,1	73	13	2	531	101	18	
91	Activități asociative diverse	206	0,0	90	1		97	15		3
92	Activități recreative, culturale și sportive	13426	1,0	3074	202	14	9775	283	66	12
93	Alte activități de servicii	22323	1,6	9154	418	42	12201	305	76	126
95	Activități ale personalului angajat în gospodăria personală	606	0,0	313	6	1	282	3		1
96	Activități desfășurate în gospodăria privată, de producere a bunurilor destinate consumului propriu	1	0,0	1						
97	Activități ale gospodăriilor private, de servicii pentru scopuri proprii	2	0,0	2						
99	Activități ale organizațiilor și organismelor extrateritoriale	53	0,0	30			21	2		

\*) Domeniu de activitate declarat la înmatriculare conform clasificării codului CAEN

**Operațiuni efectuate în Registrele Comerțului,  
pe județe și categorii,  
în luna Octombrie 2005**

Județul	Total operațiuni efectuate		din care:							
			Înmatriculări		Mențiuni*		de lichidare, dizolvare		Radieri	
	Nr.	%	Nr.	%	Nr.	%	Nr.	%	Nr.	%
0	1	2	3	4	5	6	7	8	9	10
<b>Total ROMÂNIA</b>	<b>60553</b>	<b>100,0</b>	<b>10404</b>	<b>17,18</b>	<b>47739</b>	<b>78,84</b>	<b>279</b>	<b>0,5</b>	<b>2410</b>	<b>3,98</b>
ALBA	1126	100,0	184	16,3	905	80,4	2	0,2	37	3,3
ARAD	2270	100,0	259	11,4	1978	87,1	2	0,1	33	1,5
ARGES	1746	100,0	242	13,9	1485	85,1	4	0,2	19	1,1
BACAU	1056	100,0	257	24,3	744	70,5	2	0,2	55	5,2
BIHOR	1742	100,0	350	20,1	1335	76,6	10	0,6	57	3,3
BISTRITA-NASAUD	443	100,0	109	24,6	311	70,2			23	5,2
BOTOSANI	378	100,0	146	38,6	213	56,3			19	5,0
BRASOV	2771	100,0	359	13,0	2172	78,4	9	0,3	240	8,7
BRAILA	581	100,0	116	20,0	438	75,4			27	4,6
BUZAU	823	100,0	174	21,1	616	74,8	9	1,1	33	4,0
CARAS-SEVERIN	859	100,0	145	16,9	703	81,8	13	1,5	11	1,3
CALARASI	375	100,0	106	28,3	254	67,7	4	1,1	15	4,0
CLUJ	4843	100,0	512	10,6	4270	88,2	5	0,1	61	1,3
CONSTANTA	2569	100,0	406	15,8	2068	80,5	16	0,6	95	3,7
COVASNA	486	100,0	91	18,7	356	73,3	12	2,5	39	8,0
DAMBOVITA	1557	100,0	152	9,8	912	58,6			493	31,7
DOLJ	1210	100,0	312	25,8	858	70,9	3	0,2	40	3,3
GALATI	1588	100,0	231	14,5	1321	83,2	65	4,1	36	2,3
GIURGIU	366	100,0	77	21,0	282	77,0	1	0,3	7	1,9
GORJ	1376	100,0	118	8,6	1238	90,0	1	0,1	20	1,5
HARGHITA	669	100,0	169	25,3	467	69,8	1	0,1	33	4,9
HUNEDOARA	911	100,0	205	22,5	645	70,8	4	0,4	61	6,7
IALOMITA	501	100,0	92	18,4	360	71,9	1	0,2	49	9,8
IASI	1638	100,0	358	21,9	1238	75,6	4	0,2	42	2,6
MARAMURES	1095	100,0	285	26,0	689	62,9	4	0,4	121	11,1
MEHEDINTI	341	100,0	96	28,2	237	69,5	3	0,9	8	2,3
MURES	2548	100,0	282	11,1	2182	85,6	11	0,4	84	3,3
NEAMT	984	100,0	191	19,4	739	75,1			54	5,5
OLT	686	100,0	138	20,1	538	78,4	2	0,3	10	1,5
PRAHOVA	2093	100,0	360	17,2	1643	78,5	1	0,0	90	4,3
SALAJ	579	100,0	116	20,0	432	74,6	1	0,2	31	5,4
SATU MARE	698	100,0	182	26,1	501	71,8	3	0,4	15	2,1
SIBIU	2148	100,0	271	12,6	1842	85,8	6	0,3	35	1,6
SUCEAVA	917	100,0	221	24,1	654	71,3	3	0,3	42	4,6
TELEORMAN	427	100,0	99	23,2	317	74,2	1	0,2	11	2,6
TIMIS	2965	100,0	495	16,7	2445	82,5	7	0,2	25	0,8
TULCEA	413	100,0	114	27,6	288	69,7	2	0,5	11	2,7
VASLUI	610	100,0	124	20,3	423	69,3			63	10,3
VALCEA	941	100,0	147	15,6	689	73,2	3	0,3	105	11,2
VRANCEA	960	100,0	105	10,9	846	88,1	1	0,1	9	0,9
MUN. BUCURESTI	9297	100,0	1832	19,7	7342	79,0	62	0,7	123	1,3
ILFOV	967	100,0	176	18,2	763	78,9	1	0,1	28	2,9

*\*) include mențiuni ca urmare a aplicării Legii nr.348/2004 privind denominarea monedei naționale, cu modificările și completările ulterioare*

*\*\*\* Sub 0,01%*

Tabel nr. 8

**Numărul de înmatriculări la Registrul Comerțului,  
pe județe și surse de proveniență a capitalului,  
în luna Octombrie 2005**

Județul	Total		din care:					Ierarhia în funcție de: *	
			Capital privat			Capital majoritar de stat			Capital mixt (stat+privat)
			din care:			din care:			Societăți comerciale
			PF+AF	Societăți comerciale	OC	RA	Societăți comerciale		Societăți comerciale
Nr.	%	Nr.	Nr.	Nr.	Nr.	Nr.	Nr.		
0	1	2	3	4	5	6	7	8	9
<b>Total ROMÂNIA</b>	<b>10404</b>	<b>100,0</b>	<b>3620</b>	<b>6774</b>	<b>2</b>	<b>1</b>	<b>5</b>	<b>2</b>	<b>X</b>
ALBA	184	1,8	88	96					20
ARAD	259	2,5	102	157					13
ARGES	242	2,3	97	145					15
BACAU	257	2,5	96	161					14
BIHOR	350	3,4	175	174		1			8
BISTRITA-NASAUD	109	1,0	41	68					35
BOTOSANI	146	1,4	91	55					27
BRASOV	359	3,5	116	242				1	6
BRAILA	116	1,1	43	73					32
BUZAU	174	1,7	79	95					23
CARAS-SEVERIN	145	1,4	49	96					28
CALARASI	106	1,0	51	55					36
CLUJ	512	4,9	210	302					2
CONSTANTA	406	3,9	91	314			1		4
COVASNA	91	0,9	49	42					41
DAMBOVITA	152	1,5	55	97					25
DOLJ	312	3,0	121	190			1		9
GALATI	231	2,2	85	146					16
GIURGIU	77	0,7	32	45					42
GORJ	118	1,1	55	63					31
HARGHITA	169	1,6	82	87					24
HUNEDOARA	205	2,0	54	151					18
IALOMITA	92	0,9	49	43					40
IASI	358	3,4	124	234					7
MARAMURES	285	2,7	111	174					10
MEHEDINTI	96	0,9	48	48					39
MURES	282	2,7	120	162					11
NEAMT	191	1,8	119	72					19
OLT	138	1,3	52	86					29
PRAHOVA	360	3,5	159	199			2		5
SALAJ	116	1,1	65	49			1	1	33
SATU MARE	182	1,7	81	101					21
SIBIU	271	2,6	99	171	1				12
SUCEAVA	221	2,1	99	121	1				17
TELEORMAN	99	1,0	39	60					38
TIMIS	495	4,8	146	349					3
TULCEA	114	1,1	61	53					34
VASLUI	124	1,2	74	50					30
VALCEA	147	1,4	73	74					26
VRANCEA	105	1,0	42	63					37
MUN. BUCURESTI	1832	17,6	168	1664					1
ILFOV	176	1,7	29	147					22

\*) numărul total al comercianților (col 1)

\*\*\* Sub 0,01%

Tabel nr.9

**Numărul de înmatriculări la Registrul Comerțului,  
pe județe și categorii de comercianți,  
în luna Octombrie 2005**

Județul	Total		din care:						
			PF+AF	societăți comerciale: 6781				RA	OC
	SNC	SCS		SRL	SA				
	Nr.	%	Nr.	Nr.	Nr.	Nr.	Nr.	Nr.	
0	1	2	3	4	5	6	7	8	9
<b>Total ROMÂNIA</b>	<b>10404</b>	<b>100,0</b>	<b>3620</b>	<b>1</b>	<b>1</b>	<b>6713</b>	<b>66</b>	<b>1</b>	<b>2</b>
ALBA	184	1,8	88			95	1		
ARAD	259	2,5	102		1	154	2		
ARGES	242	2,3	97			144	1		
BACAU	257	2,5	96			159	2		
BIHOR	350	3,4	175			172	2	1	
BISTRITA-NASAUD	109	1,0	41			67	1		
BOTOSANI	146	1,4	91			53	2		
BRASOV	359	3,5	116			241	2		
BRAILA	116	1,1	43			73			
BUZAU	174	1,7	79			95			
CARAS-SEVERIN	145	1,4	49			92	4		
CALARASI	106	1,0	51			55			
CLUJ	512	4,9	210			299	3		
CONSTANTA	406	3,9	91			315			
COVASNA	91	0,9	49			42			
DAMBOVITA	152	1,5	55			96	1		
DOLJ	312	3,0	121			191			
GALATI	231	2,2	85			146			
GIURGIU	77	0,7	32			45			
GORJ	118	1,1	55			62	1		
HARGHITA	169	1,6	82			84	3		
HUNEDOARA	205	2,0	54			150	1		
IALOMITA	92	0,9	49			41	2		
IASI	358	3,4	124			233	1		
MARAMURES	285	2,7	111			174			
MEHEDINTI	96	0,9	48			48			
MURES	282	2,7	120			161	1		
NEAMT	191	1,8	119			72			
OLT	138	1,3	52			84	2		
PRAHOVA	360	3,5	159			198	3		
SALAJ	116	1,1	65			49	2		
SATU MARE	182	1,7	81			100	1		
SIBIU	271	2,6	99			170	1		1
SUCEAVA	221	2,1	99			120	1		1
TELEORMAN	99	1,0	39			60			
TIMIS	495	4,8	146	1		347	1		
TULCEA	114	1,1	61			53			
VASLUI	124	1,2	74			50			
VALCEA	147	1,4	73			72	2		
VRANCEA	105	1,0	42			63			
MUN. BUCURESTI	1832	17,6	168			1642	22		
ILFOV	176	1,7	29			146	1		

**Numărul de înmatriculări la Registrul Comerțului,  
pe domenii de activitate\* și categorii de comercianți,  
în luna Octombrie 2005**

Diviziune CAEN	Domeniul de activitate	Total		din care:						
				PF+AF	societăți comerciale: 6781				RA	OC
					SNC	SCS	SRL	SA		
0	1	2	3	4	5	6	7	8	9	10
	<b>Total ROMANIA</b>	<b>10404</b>	<b>100,0</b>	<b>3620</b>	<b>1</b>	<b>1</b>	<b>6713</b>	<b>66</b>	<b>1</b>	<b>2</b>
1	Agricultura, vanatoare si servicii anexe	401	3,9	197			203	1		
2	Silvicultura, exploatare forestiera si servicii anexe	50	0,5	7			41	1	1	
5	Pescuitul, piscicultura si serviciile anexe	35	0,3	30			5			
10	Extractia si prepararea carbunelui	4	0,0				1	3		
11	Extractia hidrocarburilor si servicii anexe	2	0,0				2			
12	Extractia si prepararea minereurilor radioactive									
13	Extractia si prepararea minereurilor metalifere									
14	Alte activitati extractive	14	0,1	1			13			
15	Industria alimentara si a bauturilor	232	2,2	129			101	2		
16	Fabricarea produselor din tutun	1	0,0				1			
17	Fabricarea produselor textile	41	0,4	14			26			1
18	Fabricarea articolelor de imbracaminte; aranjarea si vopsirea blanurilor	92	0,9	40			52			
19	Tabacirea si finisarea pieilor; fabricarea articolelor de voiaj si marochinarie, a harnasamentelor si incaltamintei	25	0,2	5			20			
20	Fabricarea lemnului si a produselor din lemn si pluta, cu exceptia mobilei; fabricarea articolelor din impletitura de pai si alte materiale vegetale	146	1,4	93			52	1		
21	Fabricarea celulozei, hartiei si a produselor din hartie	7	0,1				7			
22	Edituri, poligrafie si reproducerea pe suporti a inregistrarilor	69	0,7	2			67			
23	Industria de prelucrare a titeiului, cocsificarea carbunelui si tratarea combustibililor nucleari									
24	Fabricarea substantelor si a produselor chimice	7	0,1				7			
25	Fabricarea produselor din cauciuc si mase plastice	38	0,4	5			33			
26	Fabricarea altor produse din minerale nemetalice	43	0,4	17			25	1		
27	Industria metalurgica	5	0,0				5			
28	Industria constructiilor metalice si a produselor din metal (exclusiv masini, utilaje si instalatii)	128	1,2	46			81	1		
29	Industria de masini si echipamente	16	0,2	2			14			
30	Industria de mijloace ale tehnicii de calcul si de birou	4	0,0				4			
31	Industria de masini si aparate electrice	10	0,1	1			9			
32	Industria de echipamente pentru radio, televiziune si comunicatii	8	0,1	2			6			
33	Industria de aparatura si instrumente medicale, de precizie, optice si fotografice, ceasornicarie	16	0,2	6			10			
34	Industria mijloacelor de transport rutier	4	0,0				4			
35	Industria altor mijloace de transport n.c.a.	11	0,1	2			9			
36	Productia de mobilier si alte activitati industriale n.c.a.	101	1,0	46			55			
37	Recuperarea deseurilor si resturilor de materiale reciclabile	38	0,4	5			33			
40	Productia si furnizarea de energie electrica si termica, gaze si apa	5	0,0				4	1		
41	Captarea, tratarea si distributia apei	4	0,0	1			3			
45	Constructii	937	9,0	323			606	8		





**Numărul societăților comerciale înmatriculate  
și valoarea capitalului social subscris, pe județe,  
în luna Octombrie 2005**

Județul	Total societăți comerciale înmatriculate		Valoarea capitalului social subscris		Valoarea medie a capitalului social subscris pe societate
	Nr.	%	mii RON	%	mii RON
0	1	2	3	4	5
<b>Total ROMÂNIA</b>	<b>6.781</b>	<b>100,0</b>	<b>93.117,1</b>	<b>100,0</b>	<b>13,81</b>
ALBA	96	1,4	131,9	0,1	1,39
ARAD	157	2,3	209,4	0,2	1,34
ARGES	145	2,1	359,8	0,4	2,48
BACAU	161	2,4	51,6	0,1	0,32
BIHOR	174	2,6	114,4	0,1	0,67
BISTRITA-NASAUD	68	1,0	904,4	1,0	13,30
BOTOSANI	55	0,8	24,8	0,0	0,45
BRASOV	243	3,6	4.953,4	5,3	20,55
BRAILA	73	1,1	76,7	0,1	1,05
BUZAU	95	1,4	308,8	0,3	3,29
CARAS-SEVERIN	96	1,4	400,9	0,4	4,18
CALARASI	55	0,8	19,3	0,0	0,35
CLUJ	302	4,5	718,8	0,8	2,40
CONSTANTA	315	4,6	170,0	0,2	0,54
COVASNA	42	0,6	25,0	0,0	0,59
DAMBOVITA	97	1,4	672,7	0,7	6,93
DOLJ	191	2,8	87,1	0,1	0,46
GALATI	146	2,2	113,7	0,1	0,78
GIURGIU	45	0,7	4.029,6	4,3	89,55
GORJ	63	0,9	39,1	0,0	0,63
HARGHITA	87	1,3	33,9	0,0	0,41
HUNEDOARA	151	2,2	2.748,1	3,0	18,20
IALOMITA	43	0,6	14,6	0,0	0,36
IASI	234	3,5	234,1	0,3	1,00
MARAMURES	174	2,6	100,7	0,1	0,58
MEHEDINTI	48	0,7	20,4	0,0	0,42
MURES	162	2,4	100,9	0,1	0,62
NEAMT	72	1,1	350,0	0,4	4,86
OLT	86	1,3	24,2	0,0	0,29
PRAHOVA	201	3,0	12.698,5	13,6	63,18
SALAJ	51	0,8	11.608,3	12,5	227,61
SATU MARE	101	1,5	144,3	0,2	1,44
SIBIU	171	2,5	2.066,1	2,2	12,15
SUCEAVA	121	1,8	81,0	0,1	0,68
TELEORMAN	60	0,9	367,7	0,4	6,13
TIMIS	349	5,1	604,4	0,6	1,74
TULCEA	53	0,8	162,8	0,2	3,07
VASLUI	50	0,7	17,8	0,0	0,36
VALCEA	74	1,1	55,1	0,1	0,75
VRANCEA	63	0,9	1.091,0	1,2	17,60
MUN. BUCURESTI	1.664	24,5	43.917,2	47,2	26,60
ILFOV	147	2,2	3.264,6	3,5	22,21

*Notă: La calculul mediei au fost excluse sucursalele datorită faptului că acestea, conform Legii nr. 31/1990, nu au personalitate juridică*

\*\*\* Sub 0,01%

**Numărul societăților comerciale înmatriculate  
și valoarea capitalului social subscris, pe forme juridice,  
în luna Octombrie 2005**

Forma juridică	Total societăți comerciale înmatriculate		Valoarea capitalului social subscris		Valoarea medie a capitalului social subscris pe societate
	Nr.	%	mii RON	%	mii RON
0	1	2	3	4	5
<b>Total ROMÂNIA</b>	<b>6.781</b>	<b>100,00</b>	<b>93.117,09</b>	<b>100,00</b>	<b>13,81</b>
SNC	1	0,01	0,24	***	0,24
SCS	1	0,01	0,20	***	0,20
SA	66	0,97	44.583,29	47,88	1.238,42
SRL	6.713	99,00	48.533,36	52,12	7,24
SCA	0	***	0,00	***	-

*Notă: La calculul mediei au fost excluse sucursalele datorită faptului că acestea, conform Legii nr. 31/1990, nu au personalitate juridică*

\*\*\* Sub 0,01%

**Grafic nr. 5**

