



MINISTERUL JUSTIȚIEI

OFICIUL NAȚIONAL AL REGISTRULUI COMERȚULUI

București, Bd. Unirii nr. 74, Bl. J3b, tronson II+III, sector 3; Telefon: +40 21 316.08.04, 316.08.10; Fax: +40 21 316.08.03; Cod poștal: 030837
Website: www.onrc.ro; E-mail: onrc@onrc.ro; Cod identificare Fiscală: 14942091

Operațiuni în Registrul Central al Comerțului

SINTEZA STATISTICĂ

**A DATELOR DIN REGISTRUL CENTRAL AL COMERȚULUI
- la 31 Ianuarie 2008 - date provizorii -**

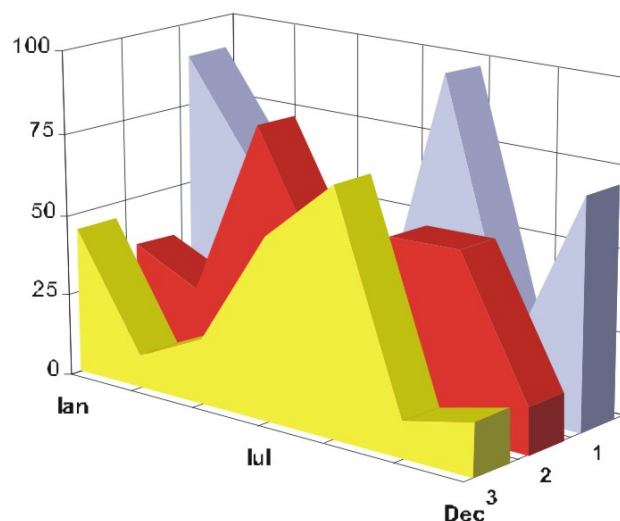

- Numărul 194 -

MINISTERUL JUSTIȚIEI
OFICIUL NAȚIONAL AL REGISTRULUI COMERȚULUI

- Operațiunile de înmatriculare a comercianților, de mențiuni și radieri se efectuează în temeiul Legii nr.26/1990, republicată, Legii nr 31/1990, republicată și a Normelor metodologice nr.P/608/1998.
- Prezenta lucrare reflectă evoluția operațiunilor la Oficiul Registrului Comerțului de pe lângă Tribunalul București și la Oficiile Registrului Comerțului de pe lângă tribunalele județene.
- Informațiile din Registrul Central al Comerțului se referă la operațiunile pentru care legea prevede obligația de a fi înregistrate în registrele comerțului tinute de cele 42 de oficii ale registrului comerțului de pe lângă tribunale.

• **Reproducerea** conținutului acestei publicații, integrală sau parțială, în forma originală sau modificată, precum și stocarea într-un sistem de regăsire sau transmiterea sub orice formă și prin orice mijloace sunt interzise fără autorizarea scrisă a Ministerului Justiției – Oficiul Național al Registrului Comerțului.

• **Utilizarea** conținutului acestei publicații, cu titlu explicativ sau justificativ, în articole, studii, cărți este autorizată cu indicarea clară și precisă a sursei.

CUPRINS

	Pag
1	1
Precizări	
2.1	3
Date pentru perioada Ianuarie 1990 –Ianuarie 2008	
Tabel nr.1 – Operațiuni efectuate pe categorii de înregistrari, în registrele comerțului, în perioada Decembrie 1990 – Ianuarie 2008, pe total țară și județe, ponderi ale județelor în totalul pe țară	3
Tabel nr. 2 – Operațiuni efectuate pe categorii de înregistrari, în registrele comerțului, în perioada Decembrie 1990 – Ianuarie 2008, pe total țară și județe, ponderi ale categoriilor de operațiuni în totalul fiecărui județ	4
Tabel nr. 3 – Numărul și structura pe ani a înmatriculărilor în registrele comerțului, în perioada Decembrie 1990 – Ianuarie 2008	5
Grafic nr. 1 – Structura pe ani a inmatricularilor la Registrul Comertului	
Tabel nr.4 – Numărul de înmatriculări în registrele comerțului, pe județe și surse de proveniență a capitalului, în perioada Decembrie 1990 – Ianuarie 2008	6
Tabel nr. 5 – Numărul de înmatriculări în registrele comerțului, pe județe și categorii de comercianți, în perioada Decembrie 1990 – Ianuarie 2008	7
2.2 Date pentru luna Ianuarie 2008	8
Tabel nr. 6 – Operațiuni efectuate în registrele comerțului, pe județe și categorii de înregistrari, în luna Ianuarie 2008	8
Tabel nr. 7– Numărul de înmatriculări în registrele comerțului, pe județe și surse de proveniență a capitalului, în luna Ianuarie 2008	9
Tabel nr. 8 – Numărul de înmatriculări în registrele comerțului, pe județe și categorii de comercianți, în luna Ianuarie 2008	10
Tabel nr. 9 – Numărul de înmatriculări în registrele comerțului, pe domenii de activitate și categorii de comercianți, în luna Ianuarie 2008	11-12
Tabel nr.10– Numărul societăților comerciale înmatriculate și valoarea capitalului social subscris, pe județe, în luna Ianuarie 2008	13
Tabel nr. 11– Numărul societăților comerciale înmatriculate și valoarea capitalului social subscris, pe forme juridice, în luna Ianuarie 2008	14
Grafic nr. 5 – Valoarea medie a capitalului social subscris pe societate comercială în luna Ianuarie 2008	14

Precizări

Oficiul Registrului Comerțului este constituit în temeiul Legii nr.26/1990, republicată cu modificările și completările ulterioare, funcționează ca instituție din Ianuarie 1990 și este structurat pe două niveluri:

- nivel național reprezentat de Oficiul Național al Registrului Comerțului organizat în subordinea Ministerului Justiției.
- nivel local reprezentat de cele 42 de oficii ale registrului comerțului de pe lângă tribunale, organizate în subordinea Oficiului Național al Registrului Comerțului.

Categoriile de comercianți care au obligația înscrierii în Registrul Comerțului sunt reprezentate de:

- persoanele fizice și asociațiile familiale care exercită în mod obișnuit acte de comerț, societățile comerciale, societățile și companiile naționale, regiile autonome și organizațiile cooperatiste.
- filialele care se înscriu ca societăți comerciale cu personalitate juridică având regimul juridic de înființare, funcționare și înmatriculare al formei juridice de societate comercială în care s-au constituit.

- Termeni utilizați în grafice și tabele

- Număr societăți comerciale: funcție de tabel, reprezintă: numărul de societăți comerciale constituite în perioada de referință, numărul de societăți comerciale radiate din registrul comerțului.

- Valoarea capitalului social subscris:

- total, exprimat în moneda națională: valoarea capitalului social obținută prin însumarea valorilor subscrise (în numerar și în natură) în moneda națională (lei);

- Regiuni de dezvoltare economică:

Nord-Est: Suceava, Botoșani, Neamț, Iași, Bacău, Vaslui.

Sud-Est: Vrancea, Galați, Buzău, Brăila, Tulcea, Constanța.

Sud-Muntenia: Argeș, Dâmbovița, Prahova, Teleorman, Giurgiu, Călărași, Ialomița.

Sud-Vest Oltenia: Gorj, Vâlcea, Dolj, Mehedinți, Olt.

Vest: Arad, Caraș-Severin, Hunedoara, Timiș.

Nord-Vest: Bihor, Bistrița, Cluj, Satu Mare, Sălaj, Maramureș.

Centru: Alba, Brașov, Covasna, Harghita, Mureș, Sibiu.

București-Ilfov: București, Ilfov.

- Codul CAEN – Clasificarea Activităților din Economia Națională a fost aprobată prin HG nr 656/1997, modificată prin Ordinul nr. 601/2002, și Ordinul nr. 337/2007, ale Președintelui Institutului Național de Statistică, este compatibilă cu clasificarea folosită pe plan internațional în raportările statistice și documentele oficiale. Activitățile sunt clasificate după principiul omogenității, pe secțiuni, diviziuni, grupe și clase.

Abrevieri utilizate

- **PF** – Persoană fizică autorizată
- **AF** – Asociație familială
- **SNC** – Societate în nume colectiv
- **SCS** – Societate în comandită simplă
- **SA** – Societate pe acțiuni
- **SRL** – Societate cu răspundere limitată
- **RA** – Regie autonomă
- **OC** – Organizație cooperatistă

Surse de informații

Sistemul informatic unitar al registrului comerțului este proiectat de Oficiul Național al Registrului Comerțului, în conformitate cu prevederile actelor normative în vigoare cu incidență în domeniu. Sursa de informații o constituie registrele comerțului, organizate în sistem computerizat, ținute de oficiile registrului comerțului de pe lângă tribunale.

Tabel nr. 1

**Operațiuni efectuate pe categorii de înregistrări, în registrele comerțului,
în perioada Decembrie 1990 - Ianuarie 2008, pe total țară și județe,
- ponderi ale județelor în totalul pe țară -**

Județul	Total operațiuni efectuate		din care:					
			Înmatriculări		Mențiuni		Radieri	
	Nr.	%	Nr.	%	Nr.	%	Nr.	%
0	1	2	3	4	5	6	9	10
Total ROMÂNIA	9099937	100,0	1710466	100,0	6868619	100,0	520852	100,0
ALBA	119124	1,3	26911	1,6	87126	1,3	5087	1,0
ARAD	206099	2,3	41954	2,5	153532	2,2	10613	2,0
ARGES	219744	2,4	44041	2,6	166002	2,4	9701	1,9
BACAU	209168	2,3	42713	2,5	154464	2,2	11991	2,3
BIHOR	264307	2,9	52022	3,0	197330	2,9	14955	2,9
BISTRITA-NASAUD	109887	1,2	20884	1,2	82543	1,2	6460	1,2
BOTOSANI	83531	0,9	21039	1,2	56682	0,8	5810	1,1
BRASOV	302933	3,3	53516	3,1	237693	3,5	11724	2,3
BRAILA	120189	1,3	23387	1,4	92883	1,4	3919	0,8
BUZAU	164579	1,8	31317	1,8	122631	1,8	10631	2,0
CARAS-SEVERIN	113574	1,2	21153	1,2	84068	1,2	8353	1,6
CALARASI	75642	0,8	17018	1,0	53744	0,8	4880	0,9
CLUJ	404771	4,4	79271	4,6	311719	4,5	13781	2,6
CONSTANTA	398829	4,4	71524	4,2	301145	4,4	26160	5,0
COVASNA	80907	0,9	14590	0,9	61802	0,9	4515	0,9
DAMBOVITA	135742	1,5	31767	1,9	90417	1,3	13558	2,6
DOLJ	249661	2,7	44960	2,6	192010	2,8	12691	2,4
GALATI	246416	2,7	40535	2,4	191803	2,8	14078	2,7
GIURGIU	66423	0,7	13878	0,8	47446	0,7	5099	1,0
GORJ	130975	1,4	20334	1,2	104205	1,5	6436	1,2
HARGHITA	132580	1,5	26310	1,5	101539	1,5	4731	0,9
HUNEDOARA	178047	2,0	34890	2,0	130731	1,9	12426	2,4
IALOMITA	84893	0,9	15868	0,9	63122	0,9	5903	1,1
IASI	305538	3,4	53379	3,1	240026	3,5	12133	2,3
MARAMURES	187535	2,1	43721	2,6	132860	1,9	10954	2,1
MEHEDINTI	94188	1,0	19175	1,1	67022	1,0	7991	1,5
MURES	254027	2,8	43005	2,5	196697	2,9	14325	2,8
NEAMT	191867	2,1	37552	2,2	139874	2,0	14441	2,8
OLT	114539	1,3	23999	1,4	81447	1,2	9093	1,7
PRAHOVA	314004	3,5	56671	3,3	242135	3,5	15198	2,9
SALAJ	77258	0,8	16629	1,0	55697	0,8	4932	0,9
SATU MARE	145955	1,6	28946	1,7	106631	1,6	10378	2,0
SIBIU	197297	2,2	33191	1,9	155831	2,3	8275	1,6
SUCEAVA	230250	2,5	43552	2,5	169659	2,5	17039	3,3
TELEORMAN	101130	1,1	19214	1,1	77151	1,1	4765	0,9
TIMIS	325617	3,6	60188	3,5	248657	3,6	16772	3,2
TULCEA	93666	1,0	17655	1,0	70775	1,0	5236	1,0
VASLUI	104025	1,1	21634	1,3	73848	1,1	8543	1,6
VALCEA	140134	1,5	28037	1,6	103483	1,5	8614	1,7
VRANCEA	113193	1,2	21001	1,2	87543	1,3	4649	0,9
MUN. BUCURESTI	1881109	20,7	324629	19,0	1439023	21,0	117457	22,6
ILFOV	130584	1,4	28406	1,7	95623	1,4	6555	1,3

Tabel nr. 2

**Operațiuni efectuate pe categorii de înregistrari, în registrele comerțului,
în perioada Decembrie 1990 - Ianuarie 2008, pe total țară și județe,
- ponderi ale categoriilor de operațiuni în totalul fiecărui județ -**

Județul	Total operațiuni efectuate		din care:					
			Înmatriculări		Mențiuni		Radieri	
	Nr.	%	Nr.	%	Nr.	%	Nr.	%
0	1	2	3	4	5	6	9	10
Total ROMÂNIA	9099937	100,0	1710466	18,8	6868619	75,5	520852	5,7
ALBA	119124	100,0	26911	22,6	87126	73,1	5087	4,3
ARAD	206099	100,0	41954	20,4	153532	74,5	10613	5,1
ARGES	219744	100,0	44041	20,0	166002	75,5	9701	4,4
BACAU	209168	100,0	42713	20,4	154464	73,8	11991	5,7
BIHOR	264307	100,0	52022	19,7	197330	74,7	14955	5,7
BISTRITA-NASAUD	109887	100,0	20884	19,0	82543	75,1	6460	5,9
BOTOSANI	83531	100,0	21039	25,2	56682	67,9	5810	7,0
BRASOV	302933	100,0	53516	17,7	237693	78,5	11724	3,9
BRAILA	120189	100,0	23387	19,5	92883	77,3	3919	3,3
BUZAU	164579	100,0	31317	19,0	122631	74,5	10631	6,5
CARAS-SEVERIN	113574	100,0	21153	18,6	84068	74,0	8353	7,4
CALARASI	75642	100,0	17018	22,5	53744	71,1	4880	6,5
CLUJ	404771	100,0	79271	19,6	311719	77,0	13781	3,4
CONSTANTA	398829	100,0	71524	17,9	301145	75,5	26160	6,6
COVASNA	80907	100,0	14590	18,0	61802	76,4	4515	5,6
DAMBOVITA	135742	100,0	31767	23,4	90417	66,6	13558	10,0
DOLJ	249661	100,0	44960	18,0	192010	76,9	12691	5,1
GALATI	246416	100,0	40535	16,4	191803	77,8	14078	5,7
GIURGIU	66423	100,0	13878	20,9	47446	71,4	5099	7,7
GORJ	130975	100,0	20334	15,5	104205	79,6	6436	4,9
HARGHITA	132580	100,0	26310	19,8	101539	76,6	4731	3,6
HUNEDOARA	178047	100,0	34890	19,6	130731	73,4	12426	7,0
IALOMITA	84893	100,0	15868	18,7	63122	74,4	5903	7,0
IASI	305538	100,0	53379	17,5	240026	78,6	12133	4,0
MARAMURES	187535	100,0	43721	23,3	132860	70,8	10954	5,8
MEHEDINTI	94188	100,0	19175	20,4	67022	71,2	7991	8,5
MURES	254027	100,0	43005	16,9	196697	77,4	14325	5,6
NEAMT	191867	100,0	37552	19,6	139874	72,9	14441	7,5
OLT	114539	100,0	23999	21,0	81447	71,1	9093	7,9
PRAHOVA	314004	100,0	56671	18,0	242135	77,1	15198	4,8
SALAJ	77258	100,0	16629	21,5	55697	72,1	4932	6,4
SATU MARE	145955	100,0	28946	19,8	106631	73,1	10378	7,1
SIBIU	197297	100,0	33191	16,8	155831	79,0	8275	4,2
SUCEAVA	230250	100,0	43552	18,9	169659	73,7	17039	7,4
TELEORMAN	101130	100,0	19214	19,0	77151	76,3	4765	4,7
TIMIS	325617	100,0	60188	18,5	248657	76,4	16772	5,2
TULCEA	93666	100,0	17655	18,8	70775	75,6	5236	5,6
VASLUI	104025	100,0	21634	20,8	73848	71,0	8543	8,2
VALCEA	140134	100,0	28037	20,0	103483	73,8	8614	6,1
VRANCEA	113193	100,0	21001	18,6	87543	77,3	4649	4,1
MUN. BUCURESTI	1881109	100,0	324629	17,3	1439023	76,5	117457	6,2
ILFOV	130584	100,0	28406	21,8	95623	73,2	6555	5,0

Tabel nr.3

**Numărul și structura pe ani a înmatriculărilor în registrele comerțului,
în perioada Decembrie 1990 - Ianuarie 2008**

Perioada (anul, luna)	Număr înmatriculări Nr.	Structura	
		%	
0	1	2	3
Total la =F22 Ianuarie 2008, din care:	1710466	100,00	
Anul 1990	81	0,00	
Anul 1991	95840	5,60	
Anul 1992	137456	8,04	
Anul 1993	117078	6,84	
Anul 1994	137445	8,04	
Anul 1995	65479	3,83	
Anul 1996	62089	3,63	
Anul 1997	55663	3,25	
Anul 1998	63878	3,73	
Anul 1999	57197	3,34	
Anul 2000	57291	3,35	
Anul 2001	61265	3,58	
Anul 2002	84780	4,96	
Anul 2003	123582	7,23	
Anul 2004	144284	8,44	
Anul 2005	157375	9,20	
Anul 2006	135211	7,90	
Anul 2007	144641	8,46	
Anul 2008, din care:	9831	0,57	100,0
- ianuarie	9831		100,0

Notă: Coloana 2 reprezintă structura anuală a înmatriculărilor; coloana 3 reprezintă structura pe luni în anul curent.

Grafic nr. 1

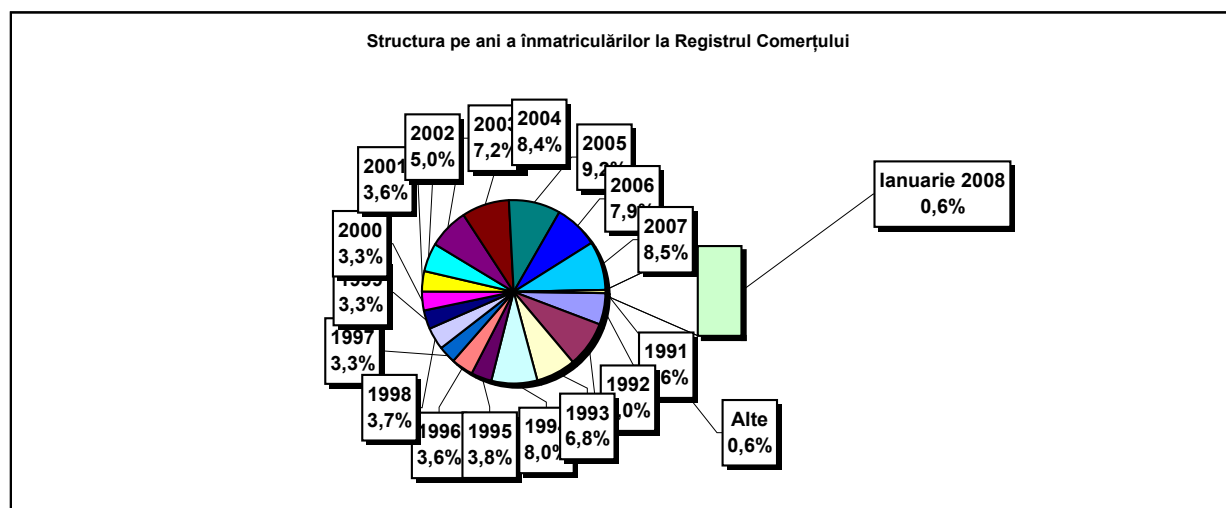

Tabel nr. 4

**Numărul de înmatriculări în registrele comerțului, pe județe și
surse de proveniență a capitalului,
în perioada Decembrie 1990 - Ianuarie 2008**

Județul	Total		din care:						Ierarhia în funcție de: *
			Capital privat			Capital majoritar de stat		Capital mixt (stat+privat)	
			din care:			din care:			
			PF+AF	Societăți comerciale	OC	RA	Societăți comerciale	Societăți comerciale	
Nr.	%	Nr.	Nr.	Nr.	Nr.	Nr.	Nr.		
0	1	2	3	4	5	6	7	8	9
Total ROMÂNIA	1710466	100,0	442148	1250604	5397	1349	2373	8595	X
ALBA	26911	1,6	9287	17228	141	38	47	170	25
ARAD	41955	2,5	15877	25518	157	27	41	335	15
ARGES	44041	2,6	14103	29560	168	29	29	152	10
BACAU	42713	2,5	14096	28159	158	35	42	223	14
BIHOR	52022	3,0	12411	39057	146	38	62	308	8
BISTRITA-NASAUD	20884	1,2	7364	13265	98	19	29	109	33
BOTOSANI	21039	1,2	9743	10861	122	21	173	119	31
BRASOV	53516	3,1	11324	41776	114	45	87	170	6
BRAILA	23387	1,4	5890	17162	96	28	45	166	28
BUZAU	31317	1,8	9211	21763	142	28	42	131	21
CARAS-SEVERIN	21153	1,2	7324	13490	102	35	65	137	30
CALARASI	17018	1,0	4975	11767	86	18	77	95	38
CLUJ	79271	4,6	20227	58540	150	52	40	262	2
CONSTANTA	71524	4,2	13825	56851	203	51	51	543	3
COVASNA	14590	0,9	5052	9305	68	24	32	109	41
DAMBOVITA	31767	1,9	14307	17069	134	29	75	153	20
DOLJ	44960	2,6	9232	35266	162	40	57	203	9
GALATI	40535	2,4	8343	31833	135	30	51	143	16
GIURGIU	13878	0,8	3327	10230	80	22	109	110	42
GORJ	20334	1,2	4891	15026	184	50	83	100	34
HARGHITA	26310	1,5	10670	15259	86	23	43	229	26
HUNEDOARA	34890	2,0	9126	25269	81	40	92	282	18
IALOMITA	15868	0,9	6026	9616	74	15	46	91	40
IASI	53379	3,1	14794	37973	164	34	70	344	7
MARAMURES	43721	2,6	17435	25963	124	37	39	123	11
MEHEDINTI	19175	1,1	6183	12766	82	19	27	98	36
MURES	43005	2,5	15859	26758	156	30	34	168	13
NEAMT	37552	2,2	13901	23266	161	29	30	165	17
OLT	23999	1,4	9381	14244	161	26	64	123	27
PRAHOVA	56671	3,3	17486	38615	177	50	72	271	5
SALAJ	16629	1,0	6485	9927	107	19	28	63	39
SATU MARE	28946	1,7	9532	19131	88	19	42	134	22
SIBIU	33191	1,9	8218	24554	119	34	108	158	19
SUCEAVA	43552	2,5	20712	22324	202	30	64	220	12
TELEORMAN	19214	1,1	6636	12178	152	21	45	182	35
TIMIS	60188	3,5	9772	49821	140	38	69	348	4
TULCEA	17655	1,0	6248	11069	66	18	42	212	37
VASLUI	21634	1,3	10347	10986	109	16	41	135	29
VALCEA	28037	1,6	10958	16721	168	40	37	113	24
VRANCEA	21001	1,2	6349	14391	104	16	27	114	32
MUN. BUCURESTI	324628	19,0	21675	301479	138	115	103	1118	1
ILFOV	28406	1,7	3546	24568	92	21	13	166	23

**Numărul de înmatriculări la registrele comerțului,
pe județe și categorii de comercianți,
în perioada Decembrie 1990 - Ianuarie 2008**

Județul	Total		din care:						RA	OC
			PF+AF	societăți comerciale: 1261566						
				SNC	SCS	SRL	SA			
				Nr.	Nr.	Nr.	Nr.			
0	1	2	3	4	5	6	7	8	9	
Total ROMÂNIA	1710466	100,0	442148	32665	1578	1194700	32623	1349	5397	
ALBA	26911	1,6	9287	890	11	15985	559	38	141	
ARAD	41954	2,5	15877	53	11	25149	679	27	157	
ARGES	44041	2,6	14103	107	15	28791	828	29	168	
BACAU	42713	2,5	14096	1299	4	26390	730	35	158	
BIHOR	52022	3,0	12411	126	47	38349	905	38	146	
BISTRITA-NASAUD	20884	1,2	7364	146	21	12819	417	19	98	
BOTOSANI	21039	1,2	9743	468	1	10231	453	21	122	
BRASOV	53516	3,1	11324	239	20	40916	858	45	114	
BRAILA	23387	1,4	5890	376	12	16466	519	28	96	
BUZAU	31317	1,8	9211	3747	46	17566	577	28	142	
CARAS-SEVERIN	21153	1,2	7324	117	9	13100	466	35	102	
CALARASI	17018	1,0	4975	609	3	10973	354	18	86	
CLUJ	79271	4,6	20227	2112	18	55424	1288	52	150	
CONSTANTA	71524	4,2	13825	311	23	55627	1484	51	203	
COVASNA	14590	0,9	5052	148	4	8996	298	24	68	
DAMBOVITA	31767	1,9	14307	60	8	16739	490	29	134	
DOLJ	44960	2,6	9232	1560	8	33074	884	40	162	
GALATI	40535	2,4	8343	1574	6	29604	843	30	135	
GIURGIU	13878	0,8	3327	35	8	10082	324	22	80	
GORJ	20334	1,2	4891	29	1	14690	489	50	184	
HARGHITA	26310	1,5	10670	62	7	14973	489	23	86	
HUNEDOARA	34890	2,0	9126	1166	98	23704	675	40	81	
IALOMITA	15868	0,9	6026	266	11	9129	347	15	74	
IASI	53379	3,1	14794	507	111	36757	1010	34	164	
MARAMURES	43721	2,6	17435	1927	23	23582	592	37	124	
MEHEDINTI	19175	1,1	6183	427	3	12132	329	19	82	
MURES	43005	2,5	15859	37	34	26222	667	30	156	
NEAMT	37552	2,2	13901	3293	30	19468	670	29	161	
OLT	23999	1,4	9381	1611	1	12329	490	26	161	
PRAHOVA	56671	3,3	17486	3122	14	34920	902	50	177	
SALAJ	16629	1,0	6485	600	4	9122	292	19	107	
SATU MARE	28946	1,7	9532	283	6	18546	472	19	88	
SIBIU	33191	1,9	8218	777	48	23333	662	34	119	
SUCEAVA	43552	2,5	20712	438	8	21577	585	30	202	
TELEORMAN	19214	1,1	6636	272	399	11315	419	21	152	
TIMIS	60188	3,5	9772	612	29	48337	1260	38	140	
TULCEA	17655	1,0	6248	1363	114	9367	479	18	66	
VASLUI	21634	1,3	10347	90	12	10647	413	16	109	
VALCEA	28037	1,6	10958	364	6	16014	487	40	168	
VRANCEA	21001	1,2	6349	356	10	13717	449	16	104	
MUN. BUCURESTI	324629	19,0	21675	1037	303	294484	6876	115	138	
ILFOV	28406	1,7	3546	49	31	24054	613	21	92	

Tabel nr. 6

Operațiuni efectuate în registrele comerțului, pe județe și categorii de înregistrări, în luna Ianuarie 2008

Județul	Total operațiuni efectuate		din care:					
			Înmatriculări		Mențiuni		Radieri	
	Nr.	%	Nr.	%	Nr.	%	Nr.	%
0	1	2	3	4	5	6	9	10
Total ROMÂNIA	73528	100,0	9831	13,37	59858	81,41	3839	5,22
ALBA	1501	100,0	176	11,7	1181	78,7	144	9,6
ARAD	1333	100,0	228	17,1	988	74,1	117	8,8
ARGES	2146	100,0	286	13,3	1778	82,9	82	3,8
BACAU	1117	100,0	236	21,1	818	73,2	63	5,6
BIHOR	2035	100,0	279	13,7	1533	75,3	223	11,0
BISTRITA-NASAUD	609	100,0	131	21,5	431	70,8	47	7,7
BOTOSANI	504	100,0	132	26,2	308	61,1	64	12,7
BRASOV	1502	100,0	294	19,6	1111	74,0	97	6,5
BRAILA	899	100,0	137	15,2	693	77,1	69	7,7
BUZAU	958	100,0	201	21,0	689	71,9	68	7,1
CARAS-SEVERIN	635	100,0	108	17,0	504	79,4	23	3,6
CALARASI	496	100,0	79	15,9	391	78,8	26	5,2
CLUJ	2582	100,0	503	19,5	1926	74,6	153	5,9
CONSTANTA	3083	100,0	397	12,9	2606	84,5	80	2,6
COVASNA	427	100,0	68	15,9	317	74,2	42	9,8
DAMBOVITA	826	100,0	163	19,7	585	70,8	78	9,4
DOLJ	1514	100,0	207	13,7	1267	83,7	40	2,6
GALATI	1613	100,0	282	17,5	1272	78,9	59	3,7
GIURGIU	153	100,0	70	45,8	78	51,0	5	3,3
GORJ	728	100,0	124	17,0	529	72,7	75	10,3
HARGHITA	743	100,0	154	20,7	521	70,1	68	9,2
HUNEDOARA	962	100,0	225	23,4	682	70,9	55	5,7
IALOMITA	420	100,0	101	24,0	281	66,9	38	9,0
IASI	2428	100,0	405	16,7	1892	77,9	131	5,4
MARAMURES	1104	100,0	242	21,9	771	69,8	91	8,2
MEHEDINTI	358	100,0	101	28,2	235	65,6	22	6,1
MURES	16395	100,0	224	1,4	15646	95,4	525	3,2
NEAMT	882	100,0	243	27,6	572	64,9	67	7,6
OLT	588	100,0	148	25,2	380	64,6	60	10,2
PRAHOVA	1559	100,0	299	19,2	1110	71,2	150	9,6
SALAJ	613	100,0	111	18,1	439	71,6	63	10,3
SATU MARE	728	100,0	150	20,6	555	76,2	23	3,2
SIBIU	1903	100,0	223	11,7	1437	75,5	243	12,8
SUCEAVA	1088	100,0	300	27,6	694	63,8	94	8,6
TELEORMAN	418	100,0	127	30,4	260	62,2	31	7,4
TIMIS	1802	100,0	344	19,1	1306	72,5	152	8,4
TULCEA	413	100,0	75	18,2	300	72,6	38	9,2
VASLUI	388	100,0	132	34,0	226	58,2	30	7,7
VALCEA	844	100,0	164	19,4	547	64,8	133	15,8
VRANCEA	619	100,0	115	18,6	455	73,5	49	7,9
MUN. BUCURESTI	12794	100,0	1619	12,7	10992	85,9	183	1,4
ILFOV	1818	100,0	228	12,5	1552	85,4	38	2,1

Tabel nr.7

**Numărul de înmatriculări în registrele comerțului,
pe județe și surse de proveniență a capitalului,
în luna Ianuarie 2008**

Județul	Total		din care:					Ierarhia în funcție de: *	
			Capital privat			Capital majoritar de stat			Capital mixt (stat+privat)
			din care:			din care:			Societăți comerciale
			PF+AF	Societăți comerciale	OC	RA	Societăți comerciale		Societăți comerciale
Nr.	%	Nr.	Nr.	Nr.	Nr.	Nr.	Nr.		
0	1	2	3	4	5	6	7	8	9
Total ROMÂNIA	9831	100,0	2155	7671		1	3	1	X
ALBA	176	1,8	48	128					22
ARAD	228	2,3	61	167					15
ARGES	286	2,9	68	218					9
BACAU	236	2,4	49	187					14
BIHOR	279	2,8	57	221		1			11
BISTRITA-NASAUD	131	1,3	33	98					31
BOTOSANI	132	1,3	67	65					29
BRASOV	294	3,0	78	216					8
BRAILA	137	1,4	40	96			1		28
BUZAU	201	2,0	53	148					21
CARAS-SEVERIN	108	1,1	25	83					36
CALARASI	79	0,8	16	63					39
CLUJ	503	5,1	154	349					2
CONSTANTA	397	4,0	88	306			2	1	4
COVASNA	68	0,7	18	50					42
DAMBOVITA	163	1,7	40	123					24
DOLJ	207	2,1	52	155					20
GALATI	282	2,9	79	203					10
GIURGIU	70	0,7	21	49					41
GORJ	124	1,3	20	104					33
HARGHITA	154	1,6	57	97					25
HUNEDOARA	225	2,3	34	191					17
IALOMITA	101	1,0	43	58					37
IASI	405	4,1	105	300					3
MARAMURES	242	2,5	49	193					13
MEHEDINTI	101	1,0	29	72					38
MURES	224	2,3	54	170					18
NEAMT	243	2,5	60	183					12
OLT	148	1,5	39	109					27
PRAHOVA	299	3,0	68	231					7
SALAJ	111	1,1	34	77					35
SATU MARE	150	1,5	14	136					26
SIBIU	223	2,3	53	170					19
SUCEAVA	300	3,1	88	212					6
TELEORMAN	127	1,3	38	89					32
TIMIS	344	3,5	66	278					5
TULCEA	75	0,8	14	61					40
VASLUI	132	1,3	35	97					30
VALCEA	164	1,7	33	131					23
VRANCEA	115	1,2	13	102					34
MUN. BUCURESTI	1619	16,5	152	1467					1
ILFOV	228	2,3	10	218					16

**Numărul de înmatriculări în registrele comerțului,
pe județe și categorii de comercianți,
în luna Ianuarie 2008**

Județul	Total		din care:						
			PF+AF	societăți comerciale: 7675				RA	OC
	SNC	SCS		SRL	SA	Nr.	Nr.		
	Nr.	%	Nr.	Nr.	Nr.			Nr.	Nr.
0	1	2	3	4	5	6	7	8	9
Total ROMÂNIA	9831	100,0	2155		1	7635	39		1
ALBA	176	1,8	48			127	1		
ARAD	228	2,3	61			167			
ARGES	286	2,9	68			216	2		
BACAU	236	2,4	49			186	1		
BIHOR	279	2,8	57			220	1	1	
BISTRITA-NASAUD	131	1,3	33			98			
BOTOSANI	132	1,3	67			65			
BRASOV	294	3,0	78			213	3		
BRAILA	137	1,4	40			97			
BUZAU	201	2,0	53			146	2		
CARAS-SEVERIN	108	1,1	25			83			
CALARASI	79	0,8	16			63			
CLUJ	503	5,1	154			347	2		
CONSTANTA	397	4,0	88			307	2		
COVASNA	68	0,7	18			50			
DAMBOVITA	163	1,7	40			123			
DOLJ	207	2,1	52			155			
GALATI	282	2,9	79			202	1		
GIURGIU	70	0,7	21			49			
GORJ	124	1,3	20			104			
HARGHITA	154	1,6	57		1	96			
HUNEDOARA	225	2,3	34			190	1		
IALOMITA	101	1,0	43			57	1		
IASI	405	4,1	105			300			
MARAMURES	242	2,5	49			193			
MEHEDINTI	101	1,0	29			72			
MURES	224	2,3	54			169	1		
NEAMT	243	2,5	60			183			
OLT	148	1,5	39			109			
PRAHOVA	299	3,0	68			230	1		
SALAJ	111	1,1	34			77			
SATU MARE	150	1,5	14			136			
SIBIU	223	2,3	53			167	3		
SUCEAVA	300	3,1	88			212			
TELEORMAN	127	1,3	38			85	4		
TIMIS	344	3,5	66			278			
TULCEA	75	0,8	14			60	1		
VASLUI	132	1,3	35			97			
VALCEA	164	1,7	33			131			
VRANCEA	115	1,2	13			102			
MUN. BUCURESTI	1619	16,5	152			1455	12		
ILFOV	228	2,3	10			218			

Numărul de înmatriculări în registrele comerțului,
pe domenii de activitate* și categorii de comercianți,
în luna Ianuarie 2008

Diviziune CAEN	Domeniul de activitate	Total		din care:						
				PF+AF	societăți comerciale: 7675				RA	OC
					SNC	SCS	SRL	SA		
					Număr	Număr	Număr	Număr		
Număr	%	Număr	Număr	Număr	Număr	Număr	Număr			
0	1	2	3	4	5	6	7	8	9	10
	Total ROMÂNIA	9831	100,0	2155		1	7635	39	1	
1	Agricultura, vanatoare si servicii anexe	170	1,7	66			104			
2	Silvicultura si exploatare forestiera	66	0,7	7			58		1	
3	Pescuitul si acvacultura	102	1,0	95			7			
5	Extractia carbunelui superior si inferior	6	0,1	6						
6	Extractia petrolului brut si a gazelor naturale	1	0,0				1			
7	Extractia minereurilor metalifere									
8	Alte activitati extractive	20	0,2				20			
9	Activitati de servicii anexe extractiei	7	0,1	3			4			
10	Industria alimentara	49	0,5	12			37			
11	Fabricarea bauturilor	4	0,0	1			3			
12	Fabricarea produselor din tutun									
13	Fabricarea produselor textile	18	0,2	5			13			
14	Fabricarea articolelor de imbracaminte	62	0,6	14			48			
15	Tabacirea si finisarea pieilor; fabricarea articolelor de voiaj si marochinarie, harnasamentelor si incaltamintei; prepararea si vopsirea blanurilor	21	0,2	5			15	1		
16	Prelucrarea lemnului, fabricarea produselor din lemn si pluta, cu exceptia mobilei; fabricarea articolelor din paie si din alte materiale vegetale impletite	49	0,5	17			32			
17	Fabricarea hartiei si a produselor din hartie	9	0,1	1			8			
18	Tiparire si reproducerea pe suporti a inregistrarilor	26	0,3	4			22			
19	Fabricarea produselor de cocserie si a produselor obtinute din prelucrarea titeiului									
20	Fabricarea substantelor si a produselor chimice	12	0,1	5			7			
21	Fabricarea produselor farmaceutice de baza si a preparatelor farmaceutice	1	0,0				1			
22	Fabricarea produselor din cauciuc si mase plastice	41	0,4	1			40			
23	Fabricarea altor produse din minerale nemetalice	40	0,4	9			31			
24	Industria metalurgica	6	0,1				5	1		
25	Industria constructiilor metalice si a produselor din metal, exclusiv masini, utilaje si instalatii	88	0,9	19			69			
26	Fabricarea calculatoarelor si a produselor electronice si optice	10	0,1	3			7			
27	Fabricarea echipamentelor electrice	7	0,1				7			
28	Fabricarea de masini, utilaje si echipamente n.c.a.	15	0,2	7			7	1		
29	Fabricarea autovehiculelor de transport rutier, a remorcilor si semiremorcilor	7	0,1				7			
30	Fabricarea altor mijloace de transport	7	0,1				7			
31	Fabricarea de mobila	43	0,4	7			36			
32	Alte activitati industriale n.c.a.	19	0,2	9			10			
33	Repararea, intretinerea si instalarea masinilor si echipamentelor	38	0,4	6			32			
35	Productia si furnizarea de energie electrica si termica, gaze, apa calda si aer conditionat	16	0,2				16			
36	Captarea, tratarea si distributia apei	18	0,2	5			8	5		
37	Colectarea si epurarea apelor uzate	10	0,10				10			
38	Colectarea, tratarea si eliminarea deseurilor; activitati de recuperare a materialelor reciclabile	29	0,29	1			28			
39	Activitati si servicii de decontaminare	1	0,01				1			
41	Constructii de cladiri	1073	10,91	25			1047	1		
42	Lucrari de geniu civil	68	0,69	5			61	2		
43	Lucrari speciale de constructii	676	6,88	131			545			

Numărul de înmatriculări în registrele comerțului,
pe domenii de activitate* și categorii de comercianți,
în luna Ianuarie 2008

Diviziu ne CAEN	Domeniul de activitate	Total		din care:						
				PF+AF	societăți comerciale: 7675				RA	OC
					SNC	SCS	SRL	SA		
					Număr	Număr	Număr	Număr		
0	1	2	3	4	5	6	7	8	9	10
	Total ROMÂNIA	9831	100,0	2155		1	7635	39	1	
51	Transporturi aeriene	89	0,9	24			64	1		
52	Depozitare și activități auxiliare pentru transporturi	134	1,4	60			74			
53	Activități de poșta și de curier	28	0,3	20			8			
55	Hoteluri și alte facilități de cazare	108	1,1	19			87	2		
56	Restaurante și alte activități de servicii de alimentație	246	2,5	15			231			
58	Activități de editare	30	0,3	6			24			
59	Activități de producție cinematografică, video și de programe de televiziune; înregistrări audio și activități de editare muzicală	29	0,3	8			21			
60	Activități de difuzare și transmitere de programe	110	1,1	84			24	2		
61	Telecomunicații	39	0,4				38	1		
62	Activități de servicii în tehnologia informației	173	1,8	78			94	1		
63	Activități de servicii informatice	48	0,5	14			34			
64	Intermedieri financiare, cu excepția activităților de asigurări și ale fondurilor de pensii	27	0,3	4			16	7		
65	Activități de asigurări, reasigurări și ale fondurilor de pensii (cu excepția celor din sistemul public de asigurări sociale)	5	0,1	1			2	2		
66	Activități auxiliare pentru intermedieri financiare, activități de asigurare și fonduri de pensii	85	0,9	3			82			
68	Tranzacții imobiliare	364	3,7	11			345	8		
69	Activități juridice și de contabilitate	98	1,0	6			92			
70	Activități ale direcțiilor (centralelor), birourilor administrative centralizate; activități de management și de consultanță în management	325	3,3	46		1	276	2		
71	Activități de arhitectură și inginerie; activități de testări și analiză tehnică	220	2,2	48			172			
72	Cercetare-dezvoltare	44	0,4	24			20			
73	Publicitate și activități de studiere a pieței	107	1,1	6			100	1		
74	Alte activități profesionale, științifice și tehnice	302	3,1	139			162	1		
75	Activități veterinare	17	0,2	2			15			
77	Activități de închiriere și leasing	44	0,4	1			43			
78	Activități de servicii privind forța de muncă	43	0,4				43			
79	Activități ale agenților turistice și a tur-operatorilor; alte servicii de rezervare și asistență turistică	36	0,4	2			34			
80	Activități de investigații și protecție	29	0,3	10			19			
81	Activități de peisagistică și servicii pentru clădiri	78	0,8	10			68			
82	Activități de secretariat, servicii suport și alte activități de servicii prestate în principal întreprinderilor	174	1,8	117			57			
84	Administrație publică și apărare; asigurări sociale din sistemul public									
85	Învățământ	108	1,1	66			42			
86	Activități referitoare la sănătatea umană	62	0,6	2			60			
87	Servicii combinate de îngrijire medicală și asistență socială, cu cazare	2	0,0				2			
88	Activități de asistență socială, fără cazare	3	0,0	1			2			
90	Activități de creație și interpretare artistică	48	0,5	24			24			
91	Activități ale bibliotecilor, arhivelor, muzeelor și alte activități culturale	2	0,0				2			
92	Activități de jocuri de noroc și pariuri	25	0,3	6			19			
93	Activități sportive, recreative și distractive	57	0,6	18			39			
94	Activități asociative diverse	1	0,0	1						
95	Reparații de calculatoare, de articole personale și de uz gospodăresc	38	0,4	18			20			
96	Alte activități de servicii	138	1,4	48			90			

**Numărul societăților comerciale înmatriculate
și valoarea capitalului social subscris, pe județe,
în luna Ianuarie 2008**

Județul	Total societăți comerciale înmatriculate		Valoarea capitalului social subscris		Valoarea medie a capitalului social subscris pe societate
	Nr.	%	mii. Lei	%	mii. Lei
0	1	2	3	4	5
Total ROMÂNIA	7675	100,0	145579,2	100,0	19,0
ALBA	128	1,7	870,2	0,6	6,8
ARAD	167	2,2	93,5	0,1	0,6
ARGES	218	2,8	981,1	0,7	4,5
BACAU	187	2,4	344,2	0,2	1,8
BIHOR	221	2,9	103,2	0,1	0,5
BISTRITA-NASAUD	98	1,3	585,1	0,4	6,0
BOTOSANI	65	0,8	72,5	0,0	1,1
BRASOV	216	2,8	1088,2	0,7	5,1
BRAILA	97	1,3	151,9	0,1	1,6
BUZAU	148	1,9	455,1	0,3	3,1
CARAS-SEVERIN	83	1,1	45,6	0,0	0,5
CALARASI	63	0,8	23,7	0,0	0,4
CLUJ	349	4,5	1499,4	1,0	4,3
CONSTANTA	309	4,0	14987,2	10,3	48,7
COVASNA	50	0,7	30,9	0,0	0,6
DAMBOVITA	123	1,6	46,5	0,0	0,4
DOLJ	155	2,0	480,2	0,3	3,1
GALATI	203	2,6	75,4	0,1	0,4
GIURGIU	49	0,6	55,9	0,0	1,1
GORJ	104	1,4	45,6	0,0	0,4
HARGHITA	97	1,3	185,3	0,1	1,9
HUNEDOARA	191	2,5	725,5	0,5	3,8
IALOMITA	58	0,8	22,8	0,0	0,4
IASI	300	3,9	281,5	0,2	0,9
MARAMURES	193	2,5	103,9	0,1	0,5
MEHEDINTI	72	0,9	14490,7	10,0	201,3
MURES	170	2,2	406,3	0,3	2,4
NEAMT	183	2,4	374,8	0,3	2,0
OLT	109	1,4	69,7	0,0	0,6
PRAHOVA	231	3,0	4302,9	3,0	18,6
SALAJ	77	1,0	31,6	0,0	0,4
SATU MARE	136	1,8	552,5	0,4	4,1
SIBIU	170	2,2	5333,4	3,7	31,4
SUCEAVA	212	2,8	480,1	0,3	2,3
TELEORMAN	89	1,2	24,0	0,0	0,3
TIMIS	278	3,6	1978,3	1,4	7,1
TULCEA	61	0,8	16,1	0,0	0,3
VASLUI	97	1,3	32,3	0,0	0,3
VALCEA	131	1,7	102,7	0,1	0,8
VRANCEA	102	1,3	70,8	0,0	0,7
MUN. BUCURESTI	1467	19,1	76595,9	52,6	52,3
ILFOV	218	2,8	17362,7	11,9	79,6

Notă: La calculul mediei au fost excluse sucursalele datorită faptului că acestea, conform Legii nr. 31/1990, nu au personalitate juridică

**** Sub 0,01%*

**Numărul societăților comerciale înmatriculate
și valoarea capitalului social subscris, pe forme juridice,
în luna Ianuarie 2008**

Forma juridică	Total societăți comerciale înmatriculate		Valoarea capitalului social subscris		Valoarea medie a capitalului social subscris pe societate
	Nr.	%	mii. Lei	%	mii. Lei
0	1	2	3	4	5
Total ROMÂNIA	7675	100,0	145579,2	100,0	19,0
SNC					
SCS	1	0,0			
SA	39	0,5	30553,44	21,0	1273,1
SRL	7635	99,5	115025,81	79,0	15,1
SCA					

Notă: La calculul mediei au fost excluse sucursalele datorită faptului că acestea, conform Legii nr. 31/1990, nu au personalitate juridică

*** Sub 0,01%

Grafic nr. 5

