



MINISTERUL JUSTIȚIEI ȘI LIBERTĂȚILOR CETĂȚENEȘTI

OFICIUL NAȚIONAL AL REGISTRULUI COMERTULUI

București, Bd. Unirii nr. 74, Bl. J3b, tronson II+III, sector 3; Telefon: +40 21 316.08.04, 316.08.10; Fax: +40 21 316.08.03; Cod poștal: 030837  
Website: [www.onrc.ro](http://www.onrc.ro); E-mail: [onrc@onrc.ro](mailto:onrc@onrc.ro); Cod identificare Fiscală: 14942091

# Operațiuni în Registrul Central al Comerțului

## SINTEZA STATISTICĂ

**A DATELOR DIN REGISTRUL CENTRAL AL COMERȚULUI  
- la 31 Ianuarie 2009 - date provizorii -**

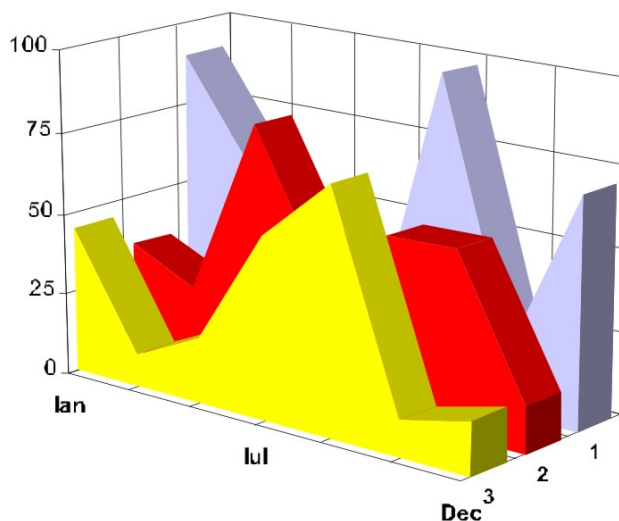

- Numărul 206 -

**MINISTERUL JUSTIȚIEI**  
**OFICIUL NAȚIONAL AL REGISTRULUI COMERȚULUI**

---

- Operațiunile de înmatriculare a comercianților, de mențiuni și radieri se efectuează în temeiul Legii nr.26/1990, republicată, Legii nr 31/1990, republicată și a Normelor metodologice nr.P/608/1998.
  
- Prezenta lucrare reflectă evoluția operațiunilor la Oficiul Registrului Comerțului de pe lângă Tribunalul București și la Oficiile Registrului Comerțului de pe lângă tribunalele județene.
  
- Informațiile din Registrul Central al Comerțului se referă la operațiunile pentru care legea prevede obligația de a fi înregistrate în registrele comerțului tinute de cele 42 de oficii ale registrului comerțului de pe lângă tribunale.

• **Reproducerea** conținutului acestei publicații, integrală sau parțială, în forma originală sau modificată, precum și stocarea într-un sistem de regăsire sau transmiterea sub orice formă și prin orice mijloace sunt interzise fără autorizarea scrisă a Ministerului Justiției – Oficiul Național al Registrului Comerțului.

• **Utilizarea** conținutului acestei publicații, cu titlu explicativ sau justificativ, în articole, studii, cărți este autorizată cu indicarea clară și precisă a sursei.

# CUPRINS

	<b>Pag</b>
<b>1</b>	<b>1</b>
<b>Precizări</b>	
<b>2.1</b>	<b>3</b>
<b>Date pentru perioada Decembrie 1990 –Ianuarie 2009</b>	
<b>Tabel nr.1 – Operațiuni efectuate pe categorii de înregistrari, în registrele comerțului, în perioada Decembrie 1990 – Ianuarie 2009, pe total țară și județe, ponderi ale județelor în totalul pe țară</b>	<b>3</b>
<b>Tabel nr. 2 – Operațiuni efectuate pe categorii de înregistrari, în registrele comerțului, în perioada Decembrie 1990 – Ianuarie 2009, pe total țară și județe, ponderi ale categoriilor de operațiuni în totalul fiecărui județ</b>	<b>4</b>
<b>Tabel nr. 3 – Numărul și structura pe ani a înmatriculărilor în registrele comerțului, în perioada Decembrie 1990 – Ianuarie 2009</b>	<b>5</b>
<b>Grafic nr. 1 – Structura pe ani a inmatricularilor la Registrul Comertului</b>	
<b>Tabel nr.4 – Numărul de înmatriculări în registrele comerțului, pe județe și surse de proveniență a capitalului, în perioada Decembrie 1990 – Ianuarie 2009</b>	<b>6</b>
<b>Tabel nr. 5 – Numărul de înmatriculări în registrele comerțului, pe județe și categorii de comercianți, în perioada Decembrie 1990 – Ianuarie 2009</b>	<b>7</b>
<b>2.2 Date pentru luna Ianuarie 2009</b>	<b>8</b>
<b>Tabel nr. 6 – Operațiuni efectuate în registrele comerțului, pe județe și categorii de înregistrari, în luna Ianuarie 2009</b>	<b>8</b>
<b>Tabel nr. 7– Numărul de înmatriculări în Ianuarie 2009</b>	<b>9</b>
<b>Tabel nr. 8 – Numărul de înmatriculări în registrele comerțului, pe județe și categorii de comercianți, în luna Ianuarie 2009</b>	<b>10</b>
<b>Tabel nr. 9 – Numărul de înmatriculări în registrele comerțului, pe domenii de activitate și categorii de comercianți, în luna Ianuarie 2009</b>	<b>11-12</b>
<b>Tabel nr.10– Numărul societăților comerciale înmatriculate și valoarea capitalului social subscris, pe județe, în luna Ianuarie 2009</b>	<b>13</b>
<b>Tabel nr. 11– Numărul societăților comerciale înmatriculate și valoarea capitalului social subscris, pe forme juridice, în luna Ianuarie 2009</b>	<b>14</b>
<b>Grafic nr. 5 – Valoarea medie a capitalului social subscris pe societate comercială în luna Ianuarie 2009</b>	<b>14</b>

## Precizări

**Oficiul Registrului Comerțului** este constituit în temeiul Legii nr. 26/1990, republicată cu modificările și completările ulterioare, funcționează ca instituție din decembrie 1990 și este structurat pe două niveluri:

- nivel național reprezentat de Oficiul Național al Registrului Comerțului organizat în subordinea Ministerului Justiției.
- nivel local reprezentat de cele 42 de oficii ale registrului comerțului de pe lângă tribunale, organizate în subordinea Oficiului Național al Registrului Comerțului.

**Categoriile de persoane care au obligația înscrierii în registrul comerțului sunt:**

- persoanele fizice: persoanele fizice autorizate, întreprinderile individuale și întreprinderile familiale care exercită în mod obișnuit acte de comerț ;
- persoanele juridice reprezentate de: societățile comerciale, societățile și companiile naționale, institutele naționale de cercetare-dezvoltare, regiile autonome, societățile cooperativе, cooperativele agricole, organizațiile cooperatiste, grupurile de interes economic, grupurile europene de interes economic, societățile europene, societățile cooperativе europene, filialele societăților comerciale având regimul juridic de înființare, funcționare și înmatriculare al formei juridice de societate comercială în care s-au constituit.

### • Termeni utilizați în grafice și tabele

➤ Număr societăți comerciale, funcție de tabel, reprezintă: numărul de societăți comerciale constituite în perioada de referință, numărul de societăți comerciale radiate din registrul comerțului. Sunt incluse următoarele forme de organizare: societățile cu răspundere limitată, societățile pe acțiuni, societățile în comandită pe acțiuni, societățile în comandită simplă, societățile în nume colectiv și filialele acestora.

➤ Valoarea capitalului social subscris:

- total, exprimat în moneda națională: valoarea capitalului social obținută prin însumarea valorilor subscrise (în numerar și în natură) în moneda națională (lei).

➤ Regiuni de dezvoltare economică:

*Nord-Est:* Suceava, Botoșani, Neamț, Iași, Bacău, Vaslui.

*Sud-Est:* Vrancea, Galați, Buzău, Brăila, Tulcea, Constanța.

*Sud-Muntenia:* Argeș, Dâmbovița, Prahova, Teleorman, Giurgiu, Călărași, Ialomița.

*Sud-Vest Oltenia:* Gorj, Vâlcea, Dolj, Mehedinți, Olt.

*Vest:* Arad, Caraș-Severin, Hunedoara, Timiș.

*Nord-Vest:* Bihor, Bistrița, Cluj, Satu Mare, Sălaj, Maramureș.

*Centru:* Alba, Brașov, Covasna, Harghita, Mureș, Sibiu.

*București-Ilfov:* București, Ilfov.

• **Codul CAEN** – Clasificarea Activităților din Economia Națională aprobată prin HG nr 656/1997, modificată prin Ordinele Președintelui Institutului Național de Statistică nr. 601/2002, și nr. 337/2007, este compatibilă cu clasificarea folosită pe plan internațional în raportările statistice și documentele oficiale. Activitățile sunt clasificate după principiul omogenității, pe secțiuni, diviziuni, grupe și clase.

### **Abrevieri utilizate**

- **PF** – Persoane fizice; în această categorie sunt incluse următoarele forme de organizare: persoanele fizice și asociațiile familiale înregistrate până la data de 25.04.2008, persoanele fizice autorizate, întreprinderile individuale și întreprinderile familiale.
- **SNC** – Societate în nume colectiv
- **SCS** – Societate în comandită simplă
- **SCA** – Societate în comandită pe acțiuni
- **SA** – Societate pe acțiuni
- **SRL** – Societate cu răspundere limitată
- **RA** – Regie autonomă
- **SC** – Societate cooperativă
- **APJ** – Alte persoane juridice, care au obligația înregistrării în registrul comerțului: institutele naționale de cercetare-dezvoltare, grupurile de interes economic, grupurile europene de interes economic, societățile europene, societățile cooperative europene, cooperativele agricole, organizațiile cooperatiste.

### **Surse de informații**

Sistemul informatic unitar al registrului comerțului este proiectat de Oficiul Național al Registrului Comerțului, în conformitate cu prevederile actelor normative în vigoare cu incidență în domeniu. Sursa de informații o constituie registrele comerțului, organizate în sistem computerizat, ținute de oficiile registrului comerțului de pe lângă tribunal.

Tabel nr. 1

**Operațiuni efectuate pe categorii, în registrele comerțului,  
în perioada Decembrie 1990 - Ianuarie 2009, pe total țară și județe,  
- ponderi ale județelor în totalul pe țară -**

Județul	Total operațiuni efectuate		din care:					
			Înmatriculări		Mențiuni		Radieri	
	Nr.	%	Nr.	%	Nr.	%	Nr.	%
0	1	2	3	4	5	6	9	10
<b>Total ROMÂNIA</b>	<b>11060276</b>	<b>100,0</b>	<b>1857034</b>	<b>100,0</b>	<b>8597570</b>	<b>100,0</b>	<b>605672</b>	<b>100,0</b>
ALBA	152979	1,4	29432	1,6	116934	1,4	6613	1,1
ARAD	256031	2,3	45351	2,4	197797	2,3	12883	2,1
ARGES	268206	2,4	47631	2,6	209516	2,4	11059	1,8
BACAU	246924	2,2	46368	2,5	187393	2,2	13163	2,2
BIHOR	316457	2,9	56983	3,1	241823	2,8	17651	2,9
BISTRITA-NASAUD	129543	1,2	22717	1,2	99406	1,2	7420	1,2
BOTOSANI	102036	0,9	22715	1,2	72543	0,8	6778	1,1
BRASOV	444359	4,0	58230	3,1	371119	4,3	15010	2,5
BRAILA	163209	1,5	25406	1,4	132710	1,5	5093	0,8
BUZAU	193660	1,8	33812	1,8	147045	1,7	12803	2,1
CARAS-SEVERIN	133495	1,2	22591	1,2	101371	1,2	9533	1,6
CALARASI	97230	0,9	18607	1,0	72957	0,8	5666	0,9
CLUJ	491565	4,4	86428	4,7	383522	4,5	21615	3,6
CONSTANTA	474932	4,3	77460	4,2	367672	4,3	29800	4,9
COVASNA	96661	0,9	15856	0,9	75456	0,9	5349	0,9
DAMBOVITA	159268	1,4	34471	1,9	109827	1,3	14970	2,5
DOLJ	297198	2,7	48541	2,6	232614	2,7	16043	2,6
GALATI	288415	2,6	43936	2,4	228809	2,7	15670	2,6
GIURGIU	87124	0,8	15281	0,8	66280	0,8	5563	0,9
GORJ	167252	1,5	21946	1,2	137884	1,6	7422	1,2
HARGHITA	158519	1,4	28856	1,6	123144	1,4	6519	1,1
HUNEDOARA	227537	2,1	37558	2,0	174505	2,0	15474	2,6
IALOMITA	105535	1,0	17288	0,9	81476	0,9	6771	1,1
IASI	362047	3,3	59433	3,2	287287	3,3	15327	2,5
MARAMURES	225041	2,0	47121	2,5	165320	1,9	12600	2,1
MEHEDINTI	119098	1,1	20638	1,1	89853	1,0	8607	1,4
MURES	315448	2,9	46647	2,5	252420	2,9	16381	2,7
NEAMT	243621	2,2	40244	2,2	187202	2,2	16175	2,7
OLT	134471	1,2	25944	1,4	98468	1,1	10059	1,7
PRAHOVA	375703	3,4	61801	3,3	294706	3,4	19196	3,2
SALAJ	94263	0,9	18356	1,0	69379	0,8	6528	1,1
SATU MARE	173144	1,6	31599	1,7	129869	1,5	11676	1,9
SIBIU	240364	2,2	36188	1,9	192893	2,2	11283	1,9
SUCEAVA	265417	2,4	46582	2,5	199654	2,3	19181	3,2
TELEORMAN	118573	1,1	20854	1,1	92336	1,1	5383	0,9
TIMIS	373236	3,4	65869	3,5	287933	3,3	19434	3,2
TULCEA	128597	1,2	18887	1,0	103336	1,2	6374	1,1
VASLUI	133023	1,2	23269	1,3	100279	1,2	9475	1,6
VALCEA	165300	1,5	30216	1,6	124500	1,4	10584	1,7
VRANCEA	133372	1,2	22627	1,2	105128	1,2	5617	0,9
MUN. BUCURESTI	2232982	20,2	350424	18,9	1757519	20,4	125039	20,6
ILFOV	168441	1,5	32871	1,8	127685	1,5	7885	1,3

\*\*\* Sub 0,01%

Tabel nr. 2

**Operațiuni efectuate pe categorii, în registrele comerțului,  
în perioada Decembrie 1990 - Ianuarie 2009, pe total țară și județe,  
- ponderi ale categoriilor de operațiuni în totalul fiecărui județ -**

Județul	Total operațiuni efectuate		din care:							
			Înmatriculări		Mențiuni		din care: de lichidare, dizolvare		Radieri	
	Nr.	%	Nr.	%	Nr.	%	Nr.	%	Nr.	%
0	1	2	3	4	5	6	7	8	9	10
<b>Total ROMÂNIA</b>	<b>11060276</b>	<b>100,0</b>	<b>1857034</b>	<b>16,8</b>	<b>8597570</b>	<b>77,7</b>	<b>56792</b>	<b>0,5</b>	<b>605672</b>	<b>5,5</b>
ALBA	152979	100,0	29432	19,2	116934	76,4	711	0,5	6613	4,3
ARAD	256031	100,0	45351	17,7	197797	77,3	1649	0,6	12883	5,0
ARGES	268206	100,0	47631	17,8	209516	78,1	1413	0,5	11059	4,1
BACAU	246924	100,0	46368	18,8	187393	75,9	696	0,3	13163	5,3
BIHOR	316457	100,0	56983	18,0	241823	76,4	559	0,2	17651	5,6
BISTRITA-NASAUD	129543	100,0	22717	17,5	99406	76,7	568	0,4	7420	5,7
BOTOSANI	102036	100,0	22715	22,3	72543	71,1	382	0,4	6778	6,6
BRASOV	444359	100,0	58230	13,1	371119	83,5	1566	0,4	15010	3,4
BRAILA	163209	100,0	25406	15,6	132710	81,3	612	0,4	5093	3,1
BUZAU	193660	100,0	33812	17,5	147045	75,9	1212	0,6	12803	6,6
CARAS-SEVERIN	133495	100,0	22591	16,9	101371	75,9	700	0,5	9533	7,1
CALARASI	97230	100,0	18607	19,1	72957	75,0	436	0,4	5666	5,8
CLUJ	491565	100,0	86428	17,6	383522	78,0	2306	0,5	21615	4,4
CONSTANTA	474932	100,0	77460	16,3	367672	77,4	2847	0,6	29800	6,3
COVASNA	96661	100,0	15856	16,4	75456	78,1	249	0,3	5349	5,5
DAMBOVITA	159268	100,0	34471	21,6	109827	69,0	942	0,6	14970	9,4
DOLJ	297198	100,0	48541	16,3	232614	78,3	3035	1,0	16043	5,4
GALATI	288415	100,0	43936	15,2	228809	79,3	1210	0,4	15670	5,4
GIURGIU	87124	100,0	15281	17,5	66280	76,1	330	0,4	5563	6,4
GORJ	167252	100,0	21946	13,1	137884	82,4	512	0,3	7422	4,4
HARGHITA	158519	100,0	28856	18,2	123144	77,7	606	0,4	6519	4,1
HUNEDOARA	227537	100,0	37558	16,5	174505	76,7	1198	0,5	15474	6,8
IALOMITA	105535	100,0	17288	16,4	81476	77,2	165	0,2	6771	6,4
IASI	362047	100,0	59433	16,4	287287	79,4	3612	1,0	15327	4,2
MARAMURES	225041	100,0	47121	20,9	165320	73,5	2228	1,0	12600	5,6
MEHEDINTI	119098	100,0	20638	17,3	89853	75,4	1149	1,0	8607	7,2
MURES	315448	100,0	46647	14,8	252420	80,0	1611	0,5	16381	5,2
NEAMT	243621	100,0	40244	16,5	187202	76,8	1259	0,5	16175	6,6
OLT	134471	100,0	25944	19,3	98468	73,2	1306	1,0	10059	7,5
PRAHOVA	375703	100,0	61801	16,4	294706	78,4	1989	0,5	19196	5,1
SALAJ	94263	100,0	18356	19,5	69379	73,6	157	0,2	6528	6,9
SATU MARE	173144	100,0	31599	18,3	129869	75,0	699	0,4	11676	6,7
SIBIU	240364	100,0	36188	15,1	192893	80,3	571	0,2	11283	4,7
SUCEAVA	265417	100,0	46582	17,6	199654	75,2	1279	0,5	19181	7,2
TELEORMAN	118573	100,0	20854	17,6	92336	77,9	216	0,2	5383	4,5
TIMIS	373236	100,0	65869	17,6	287933	77,1	612	0,2	19434	5,2
TULCEA	128597	100,0	18887	14,7	103336	80,4	580	0,5	6374	5,0
VASLUI	133023	100,0	23269	17,5	100279	75,4	702	0,5	9475	7,1
VALCEA	165300	100,0	30216	18,3	124500	75,3	478	0,3	10584	6,4
VRANCEA	133372	100,0	22627	17,0	105128	78,8	512	0,4	5617	4,2
MUN. BUCURESTI	2232982	100,0	350424	15,7	1757519	78,7	13269	0,6	125039	5,6
ILFOV	168441	100,0	32871	19,5	127685	75,8	659	0,4	7885	4,7

\*\*\* Sub 0,01%

**Numărul și structura pe ani a înmatriculărilor la registrele comerțului,  
în perioada Decembrie 1990 - Ianuarie 2009**

Perioada (anul, luna)	Număr înmatriculări Nr.	Structura	
		%	
0	1	2	3
<b>Total la Ianuarie 2009, din care:</b>	<b>1857035</b>	<b>100,00</b>	
Anul 1990	81	0,00	
Anul 1991	95840	5,16	
Anul 1992	137456	7,40	
Anul 1993	117078	6,30	
Anul 1994	137445	7,40	
Anul 1995	65479	3,53	
Anul 1996	62089	3,34	
Anul 1997	55663	3,00	
Anul 1998	63878	3,44	
Anul 1999	57197	3,08	
Anul 2000	57291	3,09	
Anul 2001	61265	3,30	
Anul 2002	84780	4,57	
Anul 2003	123582	6,65	
Anul 2004	144284	7,77	
Anul 2005	159464	8,59	
Anul 2006	135371	7,29	
Anul 2007	144728	7,79	
Anul 2008	144177	7,76	
Anul 2009, din care:	9880	0,53	<b>100,0</b>
- ianuarie	9880		100,0

Notă: Coloana 2 reprezintă structura anuală a înmatriculărilor; coloana 3 reprezintă structura pe luni în anul curent.

\*\*\* Sub 0,01%

**Grafic nr. 1**

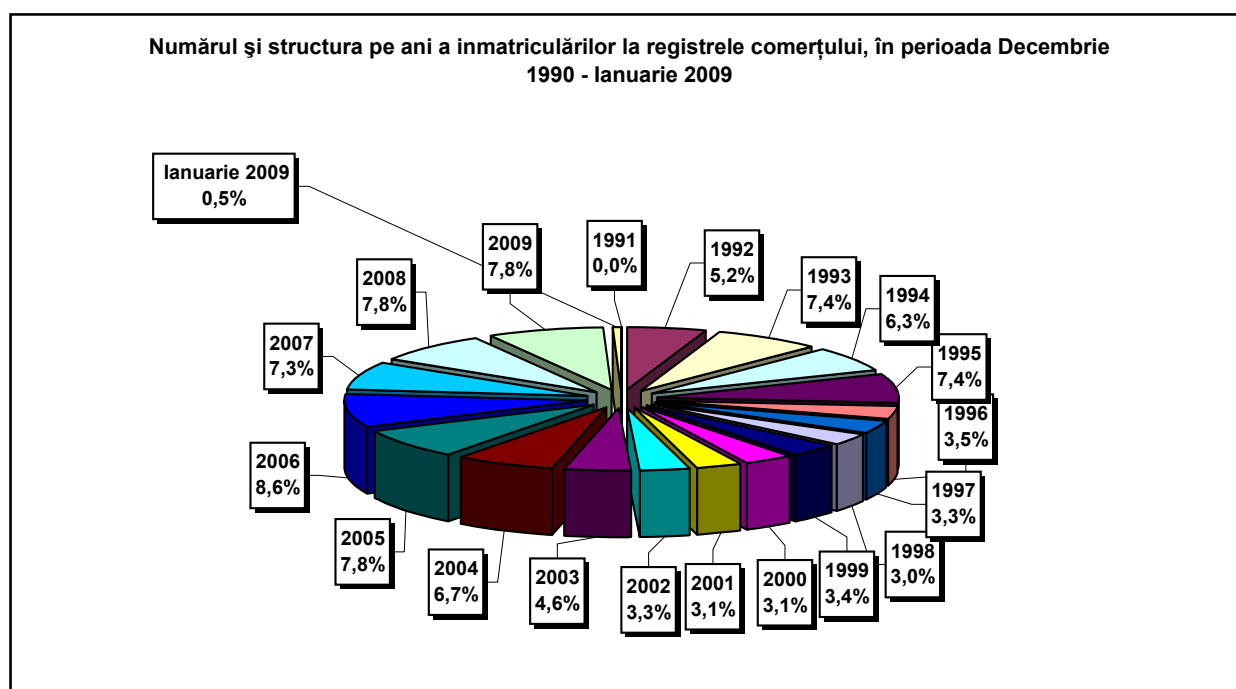



**Numărul înmatriculărilor la registrele comerțului, pe județe și  
surse de proveniență a capitalului,  
în perioada Decembrie 1990 - Ianuarie 2009**

Județul	Total		din care:							Ierarhi a în funcție  de: *
			Capital privat				Capital majoritar de stat		Capital mixt (stat+privat)	
			din care:				din care:			
			PF	Societăți comerciale	SC	APJ	RA	Societăți comerciale	Societăți comerciale	
Nr.	%	Nr.	Nr.	Nr.	Nr.	Nr.	Nr.	Nr.		
0	1	2	3	4	5	6	7	8	9	10
<b>Total ROMÂNIA</b>	<b>1857034</b>	<b>100,0</b>	<b>487383</b>	<b>1349792</b>	<b>2037</b>	<b>5471</b>	<b>1352</b>	<b>2382</b>	<b>8624</b>	<b>X</b>
ALBA	29432	1,6	10248	18749	36	144	38	47	170	25
ARAD	45352	2,4	17068	27662	60	159	27	41	336	15
ARGES	47631	2,6	15152	32049	48	171	29	30	152	10
BACAU	46368	2,5	15481	30274	150	161	35	42	226	14
BIHOR	56984	3,1	14297	42066	63	148	39	62	309	8
BISTRITA-NASAUD	22717	1,2	7954	14462	46	98	19	29	109	30
BOTOSANI	22715	1,2	10532	11701	40	129	21	173	119	31
BRASOV	58230	3,1	12761	44988	58	117	47	87	172	7
BRAILA	25406	1,4	6753	18275	42	96	28	45	167	28
BUZAU	33812	1,8	10006	23415	46	144	28	42	131	21
CARAS-SEVERIN	22591	1,2	7726	14481	42	105	35	65	137	33
CALARASI	18607	1,0	5562	12747	22	86	18	77	95	38
CLUJ	86428	4,7	22402	63457	62	151	52	41	263	2
CONSTANTA	77460	4,2	15297	61227	87	204	51	51	543	3
COVASNA	15856	0,9	5676	9905	41	69	24	32	109	41
DAMBOVITA	34471	1,9	15404	18641	32	136	29	75	154	20
DOLJ	48540	2,6	10323	37712	39	165	40	58	203	9
GALATI	43936	2,4	9500	34041	35	136	30	51	143	16
GIURGIU	15281	0,8	3647	11296	15	82	22	109	110	42
GORJ	21946	1,2	5415	16088	26	184	50	83	100	34
HARGHITA	28856	1,6	11992	16413	64	90	23	43	231	26
HUNEDOARA	37558	2,0	9902	27123	33	82	40	93	285	18
IALOMITA	17288	0,9	6548	10487	27	74	15	46	91	40
IASI	59433	3,2	17073	41658	87	168	34	71	344	6
MARAMURES	47121	2,5	18643	28110	43	126	37	40	123	11
MEHEDINTI	20638	1,1	6789	13602	19	84	19	27	98	36
MURES	46647	2,5	17331	28860	68	156	30	34	168	12
NEAMT	40244	2,2	14734	25055	66	164	29	30	166	17
OLT	25944	1,4	10000	15542	27	162	26	64	123	27
PRAHOVA	61801	3,3	19162	42001	67	177	50	72	272	5
SALAJ	18356	1,0	7184	10912	41	108	19	28	64	39
SATU MARE	31599	1,7	10585	20689	41	90	19	42	134	23
SIBIU	36188	1,9	9242	26488	37	120	34	108	159	19
SUCEAVA	46582	2,5	21894	24097	73	203	30	64	221	13
TELEORMAN	20854	1,1	7194	13226	33	152	21	46	182	35
TIMIS	65869	3,5	11050	54154	69	141	38	69	348	4
TULCEA	18887	1,0	6663	11850	36	66	18	42	212	37
VASLUI	23269	1,3	11089	11856	22	109	16	41	136	29
VALCEA	30216	1,6	11861	17929	64	170	40	38	114	24
VRANCEA	22627	1,2	6815	15510	35	110	16	27	114	32
MUN. BUCURESTI	350423	18,9	26395	322486	64	140	115	104	1120	1
ILFOV	32871	1,8	4033	28508	31	94	21	13	171	22

\*) numărul total al comercianților (col 1)

\*\*\* Sub 0,01%

**Numărul de înmatriculări la registrele comerțului,  
pe județe și categorii de comercianți,  
în perioada Decembrie 1990 - Ianuarie 2009**

Județul	Total		din care:							
			PF	societați comerciale: 1360791				RA	SC	APJ
	SNC	SCS		SRL	SA					
	Nr.	%	Nr.	Nr.	Nr.	Nr.	Nr.	Nr.	Nr.	
0	1	2	3	4	5	6	7	8	9	10
<b>Total ROMÂNIA</b>	<b>1857034</b>	<b>100,0</b>	<b>487383</b>	<b>32673</b>	<b>1600</b>	<b>1293121</b>	<b>33397</b>	<b>1352</b>	<b>2037</b>	<b>5471</b>
ALBA	29432	1,6	10248	890	11	17493	572	38	36	144
ARAD	45351	2,4	17068	54	12	27275	696	27	60	159
ARGES	47631	2,6	15152	107	15	31273	836	29	48	171
BACAU	46368	2,5	15481	1299	4	28499	739	35	150	161
BIHOR	56983	3,1	14297	126	47	41341	922	39	63	148
BISTRITA-NASAUD	22717	1,2	7954	146	21	14012	421	19	46	98
BOTOSANI	22715	1,2	10532	468	1	11066	458	21	40	129
BRASOV	58230	3,1	12761	239	20	44105	883	47	58	117
BRAILA	25406	1,4	6753	376	12	17571	528	28	42	96
BUZAU	33812	1,8	10006	3747	46	19206	589	28	46	144
CARAS-SEVERIN	22591	1,2	7726	117	9	14083	474	35	42	105
CALARASI	18607	1,0	5562	609	3	11947	360	18	22	86
CLUJ	86428	4,7	22402	2112	21	60296	1332	52	62	151
CONSTANTA	77460	4,2	15297	311	23	59972	1515	51	87	204
COVASNA	15856	0,9	5676	148	4	9590	304	24	41	69
DAMBOVITA	34471	1,9	15404	60	8	18303	499	29	32	136
DOLJ	48541	2,6	10323	1560	8	35505	901	40	39	165
GALATI	43936	2,4	9500	1574	6	31795	860	30	35	136
GIURGIU	15281	0,8	3647	35	8	11142	330	22	15	82
GORJ	21946	1,2	5415	29	1	15740	501	50	26	184
HARGHITA	28856	1,6	11992	62	7	16121	497	23	64	90
HUNEDOARA	37558	2,0	9902	1166	98	25552	685	40	33	82
IALOMITA	17288	0,9	6548	268	12	9990	354	15	27	74
IASI	59433	3,2	17073	507	111	40429	1024	34	87	168
MARAMURES	47121	2,5	18643	1927	23	25717	605	37	43	126
MEHEDINTI	20638	1,1	6789	427	3	12959	338	19	19	84
MURES	46647	2,5	17331	37	34	28310	681	30	68	156
NEAMT	40244	2,2	14734	3293	30	21247	681	29	66	164
OLT	25944	1,4	10000	1611	1	13617	500	26	27	162
PRAHOVA	61801	3,3	19162	3122	15	38284	924	50	67	177
SALAJ	18356	1,0	7184	600	4	10101	299	19	41	108
SATU MARE	31599	1,7	10585	283	9	20091	481	19	41	90
SIBIU	36188	1,9	9242	778	49	25255	673	34	37	120
SUCEAVA	46582	2,5	21894	438	8	23339	597	30	73	203
TELEORMAN	20854	1,1	7194	272	399	12355	428	21	33	152
TIMIS	65869	3,5	11050	615	33	52644	1279	38	69	141
TULCEA	18887	1,0	6663	1363	114	10143	484	18	36	66
VASLUI	23269	1,3	11089	90	13	11508	422	16	22	109
VALCEA	30216	1,6	11861	364	6	17210	501	40	64	170
VRANCEA	22627	1,2	6815	356	10	14823	462	16	35	110
MUN. BUCURESTI	350424	18,9	26395	1038	309	315246	7117	115	64	140
ILFOV	32871	1,8	4033	49	32	27966	645	21	31	94

Tabel nr. 6

**Operațiuni efectuate în registrele comerțului,  
pe județe și categorii,  
în luna Ianuarie 2009**

Județul	Total operațiuni efectuate		din care:							
			Înmatriculări		Mențiuni		din care: de lichidare, dizolvare		Radieri	
	Nr.	%	Nr.	%	Nr.	%	Nr.	%	Nr.	%
0	1	2	3	4	5	6	7	8	9	10
<b>Total ROMÂNIA</b>	<b>115771</b>	<b>100,0</b>	<b>9880</b>	<b>8,53</b>	<b>101782</b>	<b>87,92</b>	<b>1818</b>	<b>1,6</b>	<b>4109</b>	<b>3,55</b>
ALBA	1757	100,0	150	8,5	1482	84,3	9	0,5	125	7,1
ARAD	2820	100,0	204	7,2	2518	89,3	17	0,6	98	3,5
ARGES	2171	100,0	245	11,3	1860	85,7	16	0,7	66	3,0
BACAU	2515	100,0	247	9,8	2193	87,2	189	7,5	75	3,0
BIHOR	3144	100,0	308	9,8	2702	85,9	23	0,7	134	4,3
BISTRITA-NASAUD	1251	100,0	159	12,7	1053	84,2	13	1,0	39	3,1
BOTOSANI	1110	100,0	88	7,9	967	87,1	1	0,1	55	5,0
BRASOV	3659	100,0	262	7,2	3273	89,5	110	3,0	124	3,4
BRAILA	1721	100,0	101	5,9	1552	90,2	5	0,3	68	4,0
BUZAU	1677	100,0	177	10,6	1451	86,5	69	4,1	49	2,9
CARAS-SEVERIN	1266	100,0	99	7,8	919	72,6	23	1,8	248	19,6
CALARASI	1054	100,0	90	8,5	864	82,0	14	1,3	100	9,5
CLUJ	5542	100,0	341	6,2	5015	90,5	14	0,3	186	3,4
CONSTANTA	4677	100,0	359	7,7	3985	85,2	148	3,2	333	7,1
COVASNA	764	100,0	92	12,0	616	80,6	10	1,3	56	7,3
DAMBOVITA	1921	100,0	218	11,3	1624	84,5	9	0,5	79	4,1
DOLJ	2464	100,0	271	11,0	2126	86,3	23	0,9	67	2,7
GALATI	2663	100,0	245	9,2	2305	86,6	149	5,6	113	4,2
GIURGIU	902	100,0	92	10,2	794	88,0	8	0,9	16	1,8
GORJ	1207	100,0	108	8,9	1056	87,5	4	0,3	43	3,6
HARGHITA	1525	100,0	279	18,3	1141	74,8	41	2,7	105	6,9
HUNEDOARA	3386	100,0	186	5,5	3136	92,6	23	0,7	64	1,9
IALOMITA	1052	100,0	107	10,2	905	86,0	11	1,0	40	3,8
IASI	3667	100,0	462	12,6	3085	84,1	8	0,2	120	3,3
MARAMURES	2845	100,0	314	11,0	2397	84,3	19	0,7	134	4,7
MEHEDINTI	842	100,0	97	11,5	712	84,6	83	9,9	33	3,9
MURES	3142	100,0	213	6,8	2832	90,1	13	0,4	97	3,1
NEAMT	2027	100,0	182	9,0	1755	86,6	8	0,4	90	4,4
OLT	1117	100,0	174	15,6	924	82,7	13	1,2	19	1,7
PRAHOVA	4246	100,0	313	7,4	3774	88,9	53	1,2	159	3,7
SALAJ	1166	100,0	121	10,4	976	83,7	6	0,5	69	5,9
SATU MARE	1649	100,0	204	12,4	1393	84,5	9	0,5	52	3,2
SIBIU	2731	100,0	159	5,8	2485	91,0	2	0,1	87	3,2
SUCEAVA	1712	100,0	212	12,4	1443	84,3	6	0,4	57	3,3
TELEORMAN	1097	100,0	107	9,8	928	84,6	2	0,2	62	5,7
TIMIS	2999	100,0	352	11,7	2540	84,7	28	0,9	107	3,6
TULCEA	11019	100,0	84	0,8	10911	99,0	91	0,8	24	0,2
VASLUI	1228	100,0	173	14,1	1012	82,4	18	1,5	43	3,5
VALCEA	1611	100,0	200	12,4	1290	80,1	18	1,1	121	7,5
VRANCEA	1408	100,0	106	7,5	1236	87,8	10	0,7	66	4,7
MUN. BUCURESTI	19105	100,0	1691	8,9	16970	88,8	478	2,5	444	2,3
ILFOV	1912	100,0	288	15,1	1582	82,7	24	1,3	42	2,2

\*) ca urmare a efectului Legii nr. 314/2001, art.1 și art. 6

\*\*\* Sub 0,01%

**Numărul de înmatriculări la registrele comerțului,  
pe județe și surse de proveniență a capitalului,  
în luna Ianuarie 2009**

Județul	Total		din care:						Ierarhia în funcție de: *	
			Capital privat				Capital majoritar de stat			Capital mixt (stat+privat)
			din care:				din care:			
			PF	Societăți comerciale	SC	APJ	RA	Societăți comerciale		Societăți comerciale
Nr.	%	Nr.	Nr.		Nr.	Nr.	Nr.			
0	1	2	3	4	5	6	7	8	9	10
<b>Total ROMÂNIA</b>	<b>9880</b>	<b>100,0</b>	<b>4416</b>	<b>5455</b>		<b>5</b>		<b>1</b>	<b>3</b>	<b>X</b>
ALBA	150	1,5	79	71						29
ARAD	204	2,1	101	101		1			1	19
ARGES	245	2,5	97	148						14
BACAU	247	2,5	119	128						13
BIHOR	308	3,1	161	147						8
BISTRITA-NASAUD	159	1,6	115	44						27
BOTOSANI	88	0,9	51	36		1				41
BRASOV	262	2,7	84	178						12
BRAILA	101	1,0	54	47						35
BUZAU	177	1,8	67	110						24
CARAS-SEVERIN	99	1,0	35	63		1				36
CALARASI	90	0,9	40	50						40
CLUJ	341	3,5	151	190						5
CONSTANTA	359	3,6	103	256						3
COVASNA	92	0,9	66	26						38
DAMBOVITA	218	2,2	125	92					1	16
DOLJ	271	2,7	124	147						11
GALATI	245	2,5	120	125						15
GIURGIU	92	0,9	29	62		1				39
GORJ	108	1,1	42	66						31
HARGHITA	279	2,8	206	73						10
HUNEDOARA	186	1,9	61	125						22
IALOMITA	107	1,1	66	41						32
IASI	462	4,7	209	253						2
MARAMURES	314	3,2	187	127						6
MEHEDINTI	97	1,0	60	37						37
MURES	213	2,2	99	114						17
NEAMT	182	1,8	64	118						23
OLT	174	1,8	84	90						25
PRAHOVA	313	3,2	141	172						7
SALAJ	121	1,2	64	57						30
SATU MARE	204	2,1	105	99						20
SIBIU	159	1,6	71	88						28
SUCEAVA	212	2,1	115	97						18
TELEORMAN	107	1,1	57	49				1		33
TIMIS	352	3,6	140	212						4
TULCEA	84	0,9	42	42						42
VASLUI	173	1,8	132	41						26
VALCEA	200	2,0	111	89						21
VRANCEA	106	1,1	49	56		1				34
MUN. BUCURESTI	1691	17,1	516	1175						1
ILFOV	288	2,9	74	213					1	9

\*) numărul total al comercianților (col 1)

\*\*\* Sub 0,01%

**Numărul de înmatriculări la registrele comerțului,  
pe județe și categorii de comercianți,  
în luna Ianuarie 2009**

Județul	Total		din care:							
			PF	societați comerciale: 5459				RA	SC	APJ
				SNC	SCS	SRL	SA			
				Nr.	Nr.	Nr.	Nr.			
Nr.	%	Nr.	Nr.	Nr.	Nr.	Nr.	Nr.	Nr.		
0	1	2	3	4	5	6	7	8	9	10
<b>Total ROMÂNIA</b>	<b>9880</b>	<b>100,0</b>	<b>4416</b>			<b>5432</b>	<b>27</b>			<b>5</b>
ALBA	150	1,5	79			71				
ARAD	204	2,1	101			98	4			1
ARGES	245	2,5	97			148				
BACAU	247	2,5	119			128				
BIHOR	308	3,1	161			145	2			
BISTRITA-NASAUD	159	1,6	115			44				
BOTOSANI	88	0,9	51			36				1
BRASOV	262	2,7	84			178				
BRAILA	101	1,0	54			47				
BUZAU	177	1,8	67			110				
CARAS-SEVERIN	99	1,0	35			63				1
CALARASI	90	0,9	40			50				
CLUJ	341	3,5	151			187	3			
CONSTANTA	359	3,6	103			254	2			
COVASNA	92	0,9	66			26				
DAMBOVITA	218	2,2	125			92	1			
DOLJ	271	2,7	124			147				
GALATI	245	2,5	120			125				
GIURGIU	92	0,9	29			62				1
GORJ	108	1,1	42			66				
HARGHITA	279	2,8	206			73				
HUNEDOARA	186	1,9	61			125				
IALOMITA	107	1,1	66			41				
IASI	462	4,7	209			253				
MARAMURES	314	3,2	187			127				
MEHEDINTI	97	1,0	60			37				
MURES	213	2,2	99			114				
NEAMT	182	1,8	64			118				
OLT	174	1,8	84			90				
PRAHOVA	313	3,2	141			169	3			
SALAJ	121	1,2	64			57				
SATU MARE	204	2,1	105			98	1			
SIBIU	159	1,6	71			87	1			
SUCEAVA	212	2,1	115			97				
TELEORMAN	107	1,1	57			50				
TIMIS	352	3,6	140			212				
TULCEA	84	0,9	42			42				
VASLUI	173	1,8	132			41				
VALCEA	200	2,0	111			89				
VRANCEA	106	1,1	49			56				1
MUN. BUCURESTI	1691	17,1	516			1166	9			
ILFOV	288	2,9	74			213	1			

**Numărul de înmatriculări la registrele comerțului,  
pe domenii de activitate\* și categorii de comercianți,  
în luna Ianuarie 2009**

Diviziune CAE N	Domeniul de activitate	Total		din care:								
				PF	societăți comerciale: 5459				RA	SC	APJ	
					SNC	SCS	SRL	SA				
					Număr	Număr	Număr	Număr				Număr
0	1	2	3	4	5	6	7	8	9	10	11	
	<b>Total ROMÂNIA</b>	<b>9880</b>	<b>100,0</b>	<b>4416</b>			<b>5432</b>	<b>27</b>			<b>5</b>	
1	Agricultura, vanatoare si servicii anexe	1259	12,7	1137			117				5	
2	Silvicultura si exploatare forestiera	56	0,6	12			44					
3	Pescuitul si acvacultura	117	1,2	106			11					
5	Extractia carbunelui superior si inferior	1	0,0				1					
6	Extractia petrolului brut si a gazelor naturale											
7	Extractia minereurilor metalifere											
8	Alte activitati extractive	13	0,1				13					
9	Activitati de servicii anexe extractiei	1	0,0					1				
10	Industria alimentara	98	1,0	57			41					
11	Fabricarea bauturilor	4	0,0	4								
12	Fabricarea produselor din tutun											
13	Fabricarea produselor textile	11	0,1	4			7					
14	Fabricarea articolelor de imbracaminte	44	0,4	16			28					
15	Tabacirea si finisarea pielilor; fabricarea articolelor de voiaj si marochinarie, hamasamentelor si incaltamintei; prepararea si vonsirea blanurilor	20	0,2	3			17					
16	Prelucrarea lemnului; fabricarea produselor din lemn si pluta, cu exceptia mobilei; fabricarea articolelor din paie si din alte materiale vegetale impletite	49	0,5	23			26					
17	Fabricarea hartiei si a produselor din hartie	8	0,1	2			6					
18	Tiparire si reproducerea pe suporti a inregistrarilor	10	0,1	3			7					
19	Fabricarea produselor de cocserie si a produselor obtinute din prelucrarea titeiului											
20	Fabricarea substantelor si a produselor chimice	4	0,0				4					
21	Fabricarea produselor farmaceutice de baza si a preparatelor farmaceutice											
22	Fabricarea produselor din cauciu si mase plastice	28	0,3	2			26					
23	Fabricarea altor produse din minerale nemetalice	30	0,3	10			20					
24	Industria metalurgica	2	0,0				2					
25	Industria constructiilor metalice si a produselor din metal, exclusiv masini, utilaje si instalatii	95	1,0	39			55	1				
26	Fabricarea calculatoarelor si a produselor electronice si optice	7	0,1				6	1				
27	Fabricarea echipamentelor electrice	1	0,0					1				
28	Fabricarea de masini, utilaje si echipamente n.c.a.	5	0,1				5					
29	Fabricarea autovehiculelor de transport rutier, a remorcilor si semiremorcilor											
30	Fabricarea altor mijloace de transport	10	0,1	1			9					
31	Fabricarea de mobila	46	0,5	15			31					
32	Alte activitati industriale n.c.a.	34	0,3	15			19					
33	Repararea, intretinerea si instalarea masinilor si echipamentelor	54	0,5	27			26	1				
35	Productia si furnizarea de energie electrica si termica, gaze, apa calda si aer conditionat	26	0,3				26					
36	Captarea, tratarea si distributia apei	2	0,0				1	1				
37	Colectarea si epurarea apelor uzate	3	0,03	2			1					
38	Colectarea, tratarea si eliminarea deseurilor; activitati de recuperare a materialelor reciclabile	22	0,22				22					
39	Activitati si servicii de decontaminare											
41	Constructii de cladiri	689	6,97	65			622	2				
42	Lucrari de geniu civil	34	0,34	3			31					
43	Lucrari speciale de constructii	471	4,77	161			309	1				
45	Comert cu ridicata si cu amanuntul, intretinerea si repararea autovehiculelor si motocicletelor	264	2,67	67			196	1				
46	Comert cu ridicata cu exceptia comerțului cu autovehicule si	889	9,00	210			678	1				
47	Comert cu amanuntul, cu exceptia autovehiculelor si motocicletelor	1615	16,35	681			933	1				
49	Transporturi terestre si transporturi prin conducte	434	4,39	193			241					
50	Transporturi pe apa	1	0,01				1					

Tabel nr. 9  
(continuare)

Numărul de înmatriculări la registrele comerțului,  
pe domenii de activitate\* și categorii de comercianți,  
în luna Ianuarie 2009

Diviziune CAEN	Domeniul de activitate	Total		din care:								
				PF+AF	societăți comerciale: 5459				RA	SC	APJ	
					SNC	SCS	SRL	SA				
					Număr	Număr	Număr	Număr				
0	1	2	3	4	5	6	7	8	9	10	11	
	<b>Total ROMÂNIA</b>	<b>9880</b>	<b>100,0</b>	<b>4416</b>				<b>5432</b>	<b>27</b>			<b>5</b>
51	Transporturi aeriene	4	0,0					4				
52	Depozitare si activitati auxiliare pentru transporturi	20	0,2	2				18				
53	Activitati de posta si de curier	12	0,1	1				11				
55	Hoteluri si alte facilitati de cazare	108	1,1	26				82				
56	Restaurante si alte activitati de servicii de alimentatie	296	3,0	54				242				
58	Activitati de editare	31	0,3	8				23				
59	Activitati de productie cinematografica, video si de programe de televiziune; inregistrari audio si activitati de editare muzicala	21	0,2	10				11				
60	Activitati de difuzare si transmitere de programe	3	0,0					3				
61	Telecomunicatii	23	0,2	5				17	1			
62	Activitati de servicii in tehnologia informatiei	287	2,9	218				69				
63	Activitati de servicii informatice	74	0,7	32				42				
64	Intermedieri financiare, cu exceptia activitatilor de asigurari si ale fondurilor de pensii	36	0,4	1				30	5			
65	Activitati de asigurari, reasigurari si ale fondurilor de pensii (cu exceptia celor din sistemul public de asigurari sociale)	1	0,0						1			
66	Activitati auxiliare pentru intermedieri financiare, activitati de asigurare si fonduri de pensii	102	1,0	49				53				
68	Tranzactii imobiliare	137	1,4	25				110	2			
69	Activitati juridice si de contabilitate	64	0,6	5				59				
70	Activitati ale directiilor (centralelor), birourilor administrative centralizate; activitati de management si de consultanta in management	465	4,7	251				213	1			
71	Activitati de arhitectura si inginerie; activitati de testari si analiza tehnica	232	2,3	123				106	3			
72	Cercetare-dezvoltare	12	0,1	2				10				
73	Publicitate si activitati de studiere a pietei	122	1,2	23				99				
74	Alte activitati profesionale, stiintifice si tehnice	194	2,0	125				69				
75	Activitati veterinare	10	0,1	3				7				
77	Activitati de inchiriere si leasing	29	0,3	4				24	1			
78	Activitati de servicii privind forta de munca	38	0,4	10				28				
79	Activitati ale agentilor turistice si a tur-operatorilor; alte servicii de rezervare si asistenta turistica	32	0,3	2				30				
80	Activitati de investigatii si protectie	39	0,4	1				38				
81	Activitati de peisagistica si servicii pentru cladiri	73	0,7	11				62				
82	Activitati de secretariat, servicii suport si alte activitati de servicii prestate in principal intreprinderilor	268	2,7	198				70				
84	Administratie publica si aparare; asigurari sociale din sistemul public	6	0,1	5				1				
85	Invatamant	164	1,7	137				26	1			
86	Activitati referitoare la sanatatea umana	76	0,8	16				60				
87	Servicii combinate de ingrijire medicala si asistenta sociala, cu cazare	1	0,0	1								
88	Activitati de asistenta sociala, fara cazare	2	0,0					2				
90	Activitati de creatie si interpretare artistica	44	0,4	28				16				
91	Activitati ale bibliotecilor, arhivelor, muzeelor si alte activitati culturale	3	0,0	2				1				
92	Activitati de jocuri de noroc si pariuri	41	0,4					41				
93	Activitati spotive, recreative si distractive	49	0,5	11				38				
94	Activitati asociative diverse											
95	Reparatii de calculatoare, de articole personale si de uz gospodaresc	68	0,7	31				37				
96	Alte activitati de servicii	231	2,3	133				98				

**Numărul societăților comerciale înmatriculate  
și valoarea capitalului social subscris, pe județe,  
în luna Ianuarie 2009**

Județul	Total societăți comerciale înmatriculate		Valoarea capitalului social subscris		Valoarea medie a capitalului social subscris pe societate
	Nr.	%	mii Ron	%	mii Ron
0	1	2	3	4	5
<b>Total ROMÂNIA</b>	<b>5459</b>	<b>100,0</b>	<b>316414,2</b>	<b>100,0</b>	<b>58,1</b>
ALBA	71	1,3	60,3	0,0	0,8
ARAD	102	1,9	16261,2	5,1	159,4
ARGES	148	2,7	297,9	0,1	2,0
BACAU	128	2,3	38,8	0,0	0,3
BIHOR	147	2,7	465,3	0,1	3,2
BISTRITA-NASAUD	44	0,8	50,5	0,0	1,1
BOTOSANI	36	0,7	10,7	***	0,3
BRASOV	178	3,3	8043,4	2,5	45,2
BRAILA	47	0,9	16,8	***	0,4
BUZAU	110	2,0	42556,4	13,4	386,9
CARAS-SEVERIN	63	1,2	448,8	0,1	7,1
CALARASI	50	0,9	12,1	***	0,2
CLUJ	190	3,5	6427,8	2,0	33,8
CONSTANTA	256	4,7	18741,7	5,9	73,2
COVASNA	26	0,5	75,9	0,0	2,9
DAMBOVITA	93	1,7	663,3	0,2	7,1
DOLJ	147	2,7	48,2	0,0	0,3
GALATI	125	2,3	54,1	0,0	0,4
GIURGIU	62	1,1	13788,6	4,4	222,4
GORJ	66	1,2	34,2	0,0	0,5
HARGHITA	73	1,3	50,8	0,0	0,7
HUNEDOARA	125	2,3	30,8	***	0,2
IALOMITA	41	0,8	13,1	***	0,3
IASI	253	4,6	169,5	0,1	0,7
MARAMURES	127	2,3	118,0	0,0	0,9
MEHEDINTI	37	0,7	10,8	***	0,3
MURES	114	2,1	41,6	0,0	0,4
NEAMT	118	2,2	590,9	0,2	5,0
OLT	90	1,6	39,5	0,0	0,4
PRAHOVA	172	3,2	2141,6	0,7	12,5
SALAJ	57	1,0	207,0	0,1	3,6
SATU MARE	99	1,8	30,5	***	0,3
SIBIU	88	1,6	73,2	0,0	0,8
SUCEAVA	97	1,8	5489,7	1,7	56,6
TELEORMAN	50	0,9	13,5	***	0,3
TIMIS	212	3,9	419,0	0,1	2,0
TULCEA	42	0,8	11,8	***	0,3
VASLUI	41	0,8	14,6	***	0,4
VALCEA	89	1,6	45,6	0,0	0,5
VRANCEA	56	1,0	33,6	0,0	0,6
MUN. BUCURESTI	1175	21,5	171980,5	54,4	147,0
ILFOV	214	3,9	26792,6	8,5	125,8



**Numărul societăților comerciale înmatriculate  
și valoarea capitalului social subscris, pe forme juridice,  
în luna Ianuarie 2009**

Forma juridică	Total societăți comerciale înmatriculate		Valoarea capitalului social subscris		Valoarea medie a capitalului social subscris pe societate
	Nr.	%	mil. Lei	%	mil. Lei
0	1	2	3	4	5
<b>Total ROMÂNIA</b>	<b>5459</b>	<b>100,0</b>	<b>316414,2</b>	<b>100,0</b>	<b>58,2</b>
SNC					
SCS					
SA	27	0,5	178085,26	56,3	10475,6
SRL	5432	99,5	138328,95	43,7	25,5

*Notă: La calculul mediei au fost excluse sucursalele datorită faptului că acestea, conform Legii nr. 31/1990, nu au personalitate juridică*

\*\*\* Sub 0,01%

**Grafic nr.  
5**

