



MINISTERUL JUSTIȚIEI ȘI LIBERTĂȚILOR CETĂȚENEȘTI

OFICIUL NAȚIONAL AL REGISTRULUI COMERȚULUI

București, Bd. Unirii nr. 74, Bl. J3b, tronson II+III, sector 3; Telefon: +40 21 316.08.04, 316.08.10; Fax: +40 21 316.08.03; Cod poștal: 030837
Website: www.onrc.ro; E-mail: onrc@onrc.ro; Cod identificare Fiscală: 14942091

Operațiuni în Registrul Central al Comerțului

SINTEZA STATISTICĂ

**A DATELOR DIN REGISTRUL CENTRAL AL COMERȚULUI
- la 31 Iulie 2009 - date provizorii -**

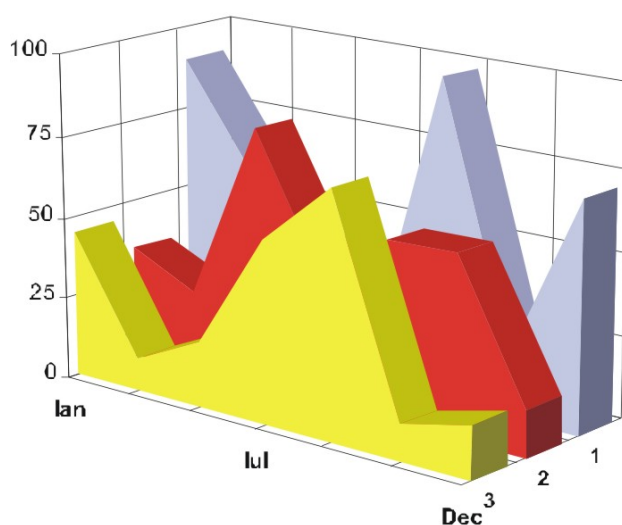

MINISTERUL JUSTIȚIEI
OFICIUL NAȚIONAL AL REGISTRULUI COMERȚULUI

- Operațiunile de înmatriculare a comercianților, de mențiuni și radieri se efectuează în temeiul Legii nr.26/1990, republicată, Legii nr 31/1990, republicată și a Normelor metodologice nr.P/608/1998.
- Prezenta lucrare reflectă evoluția operațiunilor la Oficiul Registrului Comerțului de pe lângă Tribunalul București și la Oficiile Registrului Comerțului de pe lângă tribunalele județene.
- Informațiile din Registrul Central al Comerțului se referă la operațiunile pentru care legea prevede obligația de a fi înregistrate în registrele comerțului tinute de cele 42 de oficii ale registrului comerțului de pe lângă tribunale.

• **Reproducerea** conținutului acestei publicații, integrală sau parțială, în formă originală sau modificată, precum și stocarea într-un sistem de regăsire sau transmiterea sub orice formă și prin orice mijloace sunt interzise fără autorizarea scrisă a Ministerului Justiției – Oficiul Național al Registrului Comerțului.

• **Utilizarea** conținutului acestei publicații, cu titlu explicativ sau justificativ, în articole, studii, cărți este autorizată cu indicarea clară și precisă a sursei.

CUPRINS

	Pag
1	1
Precizări	
2.1	3
Date pentru perioada Decembrie 1990 –Iulie 2009	
Tabel nr.1 – Operațiuni efectuate pe categorii de înregistrari, în registrele comerțului, în perioada Decembrie 1990 – Iulie 2009, pe total țară și județe, ponderi ale județelor în totalul pe țară	3
Tabel nr. 2 – Operațiuni efectuate pe categorii de înregistrari, în registrele comerțului, în perioada Decembrie 1990 – Iulie 2009, pe total țară și județe, ponderi ale categoriilor de operațiuni în totalul fiecărui județ	4
Tabel nr. 3 – Numărul și structura pe ani a înmatriculărilor în registrele comerțului, în perioada Decembrie 1990 – Iulie 2009	5
Grafic nr. 1 – Structura pe ani a înmatricularilor la Registrul Comertului	
Tabel nr.4 – Numărul de înmatriculări în registrele comerțului, pe județe și surse de proveniență a capitalului, în perioada Decembrie 1990 – Iulie 2009	6
Tabel nr. 5 – Numărul de înmatriculări în registrele comerțului, pe județe și categorii de comercianți, în perioada Decembrie 1990 – Iulie 2009	7
2.2 Date pentru luna Iulie 2009	8
Tabel nr. 6 – Operațiuni efectuate în registrele comerțului, pe județe și categorii de înregistrari, în luna Iulie 2009	8
Tabel nr. 7– Numărul de înmatriculări în Iulie 2009	9
Tabel nr. 8 – Numărul de înmatriculări în registrele comerțului, pe județe și categorii de comercianți, în luna Iulie 2009	10
Tabel nr. 9 – Numărul de înmatriculări în registrele comerțului, pe domenii de activitate și categorii de comercianți, în luna Iulie 2009	11-12
Tabel nr.10– Numărul societăților comerciale înmatriculate și valoarea capitalului social subscris, pe județe, în luna Iulie 2009	13
Tabel nr. 11– Numărul societăților comerciale înmatriculate și valoarea capitalului social subscris, pe forme juridice, în luna Iulie 2009	14
Grafic nr. 5 – Valoarea medie a capitalului social subscris pe societate comercială în luna Iulie 2009	14

Precizări

Oficiul Registrului Comerțului este constituit în temeiul Legii nr. 26/1990, republicată cu modificările și completările ulterioare, funcționează ca instituție din decembrie 1990 și este structurat pe două niveluri:

- nivel național reprezentat de Oficiul Național al Registrului Comerțului organizat în subordinea Ministerului Justiției.
- nivel local reprezentat de cele 42 de oficii ale registrului comerțului de pe lângă tribunale, organizate în subordinea Oficiului Național al Registrului Comerțului.

Categoriile de persoane care au obligația înscrierii în registrul comerțului sunt:

- persoanele fizice: persoanele fizice autorizate, întreprinderile individuale și întreprinderile familiale care exercită în mod obișnuit acte de comerț ;
- persoanele juridice reprezentate de: societățile comerciale, societățile și companiile naționale, institutele naționale de cercetare-dezvoltare, regiile autonome, societățile cooperative, cooperativele agricole, organizațiile cooperatiste, grupurile de interes economic, grupurile europene de interes economic, societățile europene, societățile cooperative europene, filialele societăților comerciale având regimul juridic de înființare, funcționare și înmatriculare al formei juridice de societate comercială în care s-au constituit.

Termeni utilizați în grafice și tabele

➤ Număr societăți comerciale, funcție de tabel, reprezintă: numărul de societăți comerciale constituite în perioada de referință, numărul de societăți comerciale radiate din registrul comerțului. Sunt incluse următoarele forme de organizare: societățile cu răspundere limitată, societățile pe acțiuni, societățile în comandită pe acțiuni, societățile în comandită simplă, societățile în nume colectiv și filialele acestora.

➤ Valoarea capitalului social subscris:

- total, exprimat în moneda națională: valoarea capitalului social obținută prin însumarea valorilor subscrise (în numerar și în natură) în moneda națională (lei).

➤ Regiuni de dezvoltare economică:

Nord-Est: Suceava, Botoșani, Neamț, Iași, Bacău, Vaslui.

Sud-Est: Vrancea, Galați, Buzău, Brăila, Tulcea, Constanța.

Sud-Muntenia: Argeș, Dâmbovița, Prahova, Teleorman, Giurgiu, Călărași, Ialomița.

Sud-Vest Oltenia: Gorj, Vâlcea, Dolj, Mehedinți, Olt.

Vest: Arad, Caraș-Severin, Hunedoara, Timiș.

Nord-Vest: Bihor, Bistrița, Cluj, Satu Mare, Sălaj, Maramureș.

Centru: Alba, Brașov, Covasna, Harghita, Mureș, Sibiu.

București-Ilfov: București, Ilfov.

• **Codul CAEN** – Clasificarea Activităților din Economia Națională aprobată prin HG nr 656/1997, modificată prin Ordinele Președintelui Institutului Național de Statistică nr. 601/2002, și nr. 337/2007, este compatibilă cu clasificarea folosită pe plan internațional în raportările statistice și documentele oficiale. Activitățile sunt clasificate după principiul omogenității, pe secțiuni, diviziuni, grupe și clase.

Abrevieri utilizate

- **PF** – Persoane fizice; în această categorie sunt incluse următoarele forme de organizare: persoanele fizice și asociațiile familiale înregistrate până la data de 25.04.2008, persoanele fizice autorizate, întreprinderile individuale și întreprinderile familiale.
- **SNC** – Societate în nume colectiv
- **SCS** – Societate în comandită simplă
- **SCA** – Societate în comandită pe acțiuni
- **SA** – Societate pe acțiuni
- **SRL** – Societate cu răspundere limitată
- **RA** – Regie autonomă
- **SC** – Societate cooperativă
- **APJ** – Alte persoane juridice, care au obligația înregistrării în registrul comerțului: institutele naționale de cercetare-dezvoltare, grupurile de interes economic, grupurile europene de interes economic, societățile europene, societățile cooperative europene, cooperativele agricole, organizațiile cooperatiste.

Surse de informații

Sistemul informatic unitar al registrului comerțului este proiectat de Oficiul Național al Registrului Comerțului, în conformitate cu prevederile actelor normative în vigoare cu incidență în domeniu. Sursa de informații o constituie registrele comerțului, organizate în sistem computerizat, ținute de oficiile registrului comerțului de pe lângă tribunal.

Tabel nr. 1

**Operațiuni efectuate pe categorii, în registrele comerțului,
în perioada Decembrie 1990 - Iulie 2009, pe total țară și județe,
- ponderi ale județelor în totalul pe țară -**

Județul	Total operațiuni efectuate		din care:					
			Înmatriculări		Mențiuni		Radieri	
	Nr.	%	Nr.	%	Nr.	%	Nr.	%
0	1	2	3	4	5	6	9	10
Total ROMÂNIA	12225437	100,0	1919603	100,0	9712718	100,0	593116	100,0
ALBA	181932	1,5	30562	1,6	144719	1,5	6651	1,1
ARAD	281313	2,3	46843	2,4	222093	2,3	12377	2,1
ARGES	298205	2,4	49084	2,6	238012	2,5	11109	1,9
BACAU	276223	2,3	47819	2,5	215064	2,2	13340	2,2
BIHOR	369326	3,0	58940	3,1	293409	3,0	16977	2,9
BISTRITA-NASAUD	145473	1,2	23460	1,2	114574	1,2	7439	1,3
BOTOSANI	113737	0,9	23501	1,2	83529	0,9	6707	1,1
BRASOV	485023	4,0	60065	3,1	410387	4,2	14571	2,5
BRAILA	192994	1,6	26430	1,4	161607	1,7	4957	0,8
BUZAU	211373	1,7	34712	1,8	164546	1,7	12115	2,0
CARAS-SEVERIN	146282	1,2	23387	1,2	113314	1,2	9581	1,6
CALARASI	110206	0,9	19287	1,0	85343	0,9	5576	0,9
CLUJ	542190	4,4	88915	4,6	434212	4,5	19063	3,2
CONSTANTA	516887	4,2	79871	4,2	408062	4,2	28954	4,9
COVASNA	107366	0,9	16420	0,9	85607	0,9	5339	0,9
DAMBOVITA	177467	1,5	35665	1,9	126893	1,3	14909	2,5
DOLJ	324004	2,7	50324	2,6	258624	2,7	15056	2,5
GALATI	313765	2,6	45405	2,4	252781	2,6	15579	2,6
GIURGIU	96151	0,8	15830	0,8	74593	0,8	5728	1,0
GORJ	193623	1,6	22586	1,2	163893	1,7	7144	1,2
HARGHITA	181080	1,5	29889	1,6	144600	1,5	6591	1,1
HUNEDOARA	246139	2,0	38814	2,0	192849	2,0	14476	2,4
IALOMITA	114538	0,9	17883	0,9	89974	0,9	6681	1,1
IASI	401174	3,3	62457	3,3	323582	3,3	15135	2,6
MARAMURES	250018	2,0	48663	2,5	188939	1,9	12416	2,1
MEHEDINTI	128551	1,1	21319	1,1	98710	1,0	8522	1,4
MURES	343986	2,8	48179	2,5	280202	2,9	15605	2,6
NEAMT	266779	2,2	41355	2,2	209505	2,2	15919	2,7
OLT	149799	1,2	26647	1,4	113241	1,2	9911	1,7
PRAHOVA	415642	3,4	64101	3,3	332902	3,4	18639	3,1
SALAJ	105723	0,9	19037	1,0	80499	0,8	6187	1,0
SATU MARE	189342	1,5	32572	1,7	145317	1,5	11453	1,9
SIBIU	272318	2,2	37664	2,0	224214	2,3	10440	1,8
SUCEAVA	287887	2,4	47920	2,5	221460	2,3	18507	3,1
TELEORMAN	132460	1,1	21865	1,1	105296	1,1	5299	0,9
TIMIS	401527	3,3	68077	3,5	314241	3,2	19209	3,2
TULCEA	146698	1,2	19605	1,0	121038	1,2	6055	1,0
VASLUI	152297	1,2	24130	1,3	118761	1,2	9406	1,6
VALCEA	185659	1,5	31059	1,6	144121	1,5	10479	1,8
VRANCEA	148794	1,2	23328	1,2	119946	1,2	5520	0,9
MUN. BUCURESTI	2431364	19,9	361003	18,8	1944709	20,0	125652	21,2
ILFOV	190122	1,6	34930	1,8	147350	1,5	7842	1,3

*** Sub 0,01%

Tabel nr. 2

**Operațiuni efectuate pe categorii, în registrele comerțului,
în perioada Decembrie 1990 - Iulie 2009, pe total țară și județe,
- ponderi ale categoriilor de operațiuni în totalul fiecărui județ -**

Județul	Total operațiuni efectuate		din care:							
			Înmatriculări		Mențiuni		din care: de lichidare, dizolvare		Radieri	
	Nr.	%	Nr.	%	Nr.	%	Nr.	%	Nr.	%
0	1	2	3	4	5	6	7	8	9	10
Total ROMÂNIA	12225437	100,0	1919603	15,7	9712718	79,4	61082	0,5	593116	4,9
ALBA	181932	100,0	30562	16,8	144719	79,5	1105	0,6	6651	3,7
ARAD	281313	100,0	46843	16,7	222093	78,9	1674	0,6	12377	4,4
ARGES	298205	100,0	49084	16,5	238012	79,8	1455	0,5	11109	3,7
BACAU	276223	100,0	47819	17,3	215064	77,9	711	0,3	13340	4,8
BIHOR	369326	100,0	58940	16,0	293409	79,4	697	0,2	16977	4,6
BISTRITA-NASAUD	145473	100,0	23460	16,1	114574	78,8	647	0,4	7439	5,1
BOTOSANI	113737	100,0	23501	20,7	83529	73,4	359	0,3	6707	5,9
BRASOV	485023	100,0	60065	12,4	410387	84,6	1628	0,3	14571	3,0
BRAILA	192994	100,0	26430	13,7	161607	83,7	743	0,4	4957	2,6
BUZAU	211373	100,0	34712	16,4	164546	77,8	1355	0,6	12115	5,7
CARAS-SEVERIN	146282	100,0	23387	16,0	113314	77,5	712	0,5	9581	6,5
CALARASI	110206	100,0	19287	17,5	85343	77,4	498	0,5	5576	5,1
CLUJ	542190	100,0	88915	16,4	434212	80,1	2556	0,5	19063	3,5
CONSTANTA	516887	100,0	79871	15,5	408062	78,9	2820	0,5	28954	5,6
COVASNA	107366	100,0	16420	15,3	85607	79,7	286	0,3	5339	5,0
DAMBOVITA	177467	100,0	35665	20,1	126893	71,5	865	0,5	14909	8,4
DOLJ	324004	100,0	50324	15,5	258624	79,8	3032	0,9	15056	4,6
GALATI	313765	100,0	45405	14,5	252781	80,6	1241	0,4	15579	5,0
GIURGIU	96151	100,0	15830	16,5	74593	77,6	383	0,4	5728	6,0
GORJ	193623	100,0	22586	11,7	163893	84,6	473	0,2	7144	3,7
HARGHITA	181080	100,0	29889	16,5	144600	79,9	582	0,3	6591	3,6
HUNEDOARA	246139	100,0	38814	15,8	192849	78,3	1222	0,5	14476	5,9
IALOMITA	114538	100,0	17883	15,6	89974	78,6	165	0,1	6681	5,8
IASI	401174	100,0	62457	15,6	323582	80,7	4319	1,1	15135	3,8
MARAMURES	250018	100,0	48663	19,5	188939	75,6	2257	0,9	12416	5,0
MEHEDINTI	128551	100,0	21319	16,6	98710	76,8	1282	1,0	8522	6,6
MURES	343986	100,0	48179	14,0	280202	81,5	1724	0,5	15605	4,5
NEAMT	266779	100,0	41355	15,5	209505	78,5	1355	0,5	15919	6,0
OLT	149799	100,0	26647	17,8	113241	75,6	1616	1,1	9911	6,6
PRAHOVA	415642	100,0	64101	15,4	332902	80,1	1841	0,4	18639	4,5
SALAJ	105723	100,0	19037	18,0	80499	76,1	183	0,2	6187	5,9
SATU MARE	189342	100,0	32572	17,2	145317	76,7	674	0,4	11453	6,0
SIBIU	272318	100,0	37664	13,8	224214	82,3	582	0,2	10440	3,8
SUCEAVA	287887	100,0	47920	16,6	221460	76,9	1278	0,4	18507	6,4
TELEORMAN	132460	100,0	21865	16,5	105296	79,5	263	0,2	5299	4,0
TIMIS	401527	100,0	68077	17,0	314241	78,3	796	0,2	19209	4,8
TULCEA	146698	100,0	19605	13,4	121038	82,5	497	0,3	6055	4,1
VASLUI	152297	100,0	24130	15,8	118761	78,0	772	0,5	9406	6,2
VALCEA	185659	100,0	31059	16,7	144121	77,6	409	0,2	10479	5,6
VRANCEA	148794	100,0	23328	15,7	119946	80,6	502	0,3	5520	3,7
MUN. BUCURESTI	2431364	100,0	361003	14,8	1944709	80,0	14649	0,6	125652	5,2
ILFOV	190122	100,0	34930	18,4	147350	77,5	874	0,5	7842	4,1

*** Sub 0,01%

**Numărul și structura pe ani a înmatriculărilor la registrele comerțului,
în perioada Decembrie 1990 - Iulie 2009**

Perioada (anul, luna)	Număr înmatriculări Nr.	Structura	
		%	
0	1	2	3
Total la Iulie 2009, din care:	1919603	100,00	
Anul 1990	81	0,00	
Anul 1991	95840	4,99	
Anul 1992	137456	7,16	
Anul 1993	117078	6,10	
Anul 1994	137445	7,16	
Anul 1995	65479	3,41	
Anul 1996	62089	3,23	
Anul 1997	55663	2,90	
Anul 1998	63878	3,33	
Anul 1999	57197	2,98	
Anul 2000	57291	2,98	
Anul 2001	61265	3,19	
Anul 2002	84780	4,42	
Anul 2003	123582	6,44	
Anul 2004	144284	7,52	
Anul 2005	159464	8,31	
Anul 2006	135371	7,05	
Anul 2007	144728	7,54	
Anul 2008	144177	7,51	
Anul 2009, din care:	72455	3,77	100,0
- ianuarie	9880		13,6
- februarie	13630		18,8
- martie	12714		17,5
- aprilie	9131		12,6
- mai	8870		12,2
- iunie	8714		12,0
- iulie	9516		13,1

Notă: Coloana 2 reprezintă structura anuală a înmatriculărilor; coloana 3 reprezintă structura pe luni în anul curent.

*** Sub 0,01%

Grafic nr. 1

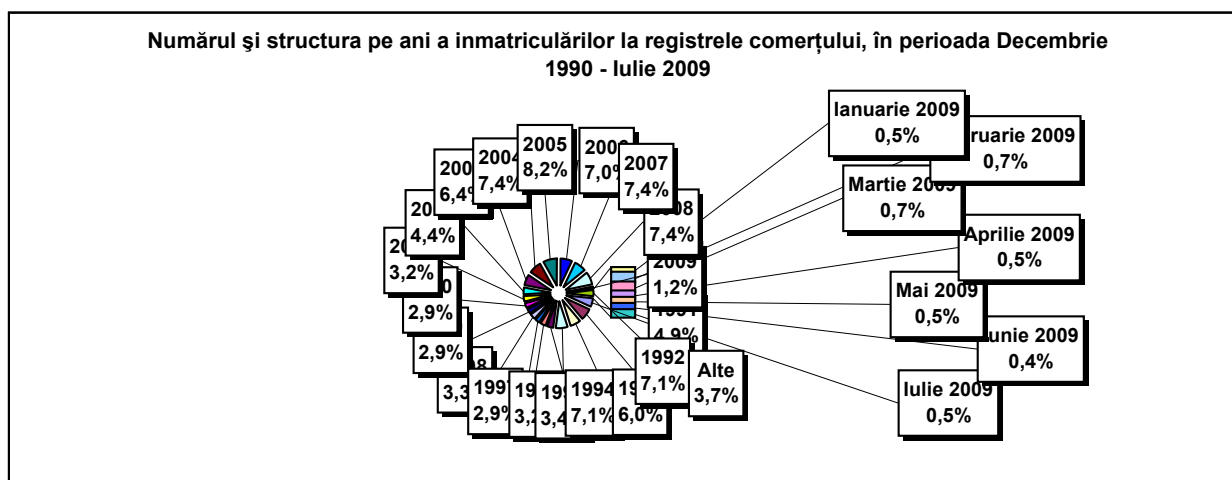

Tabel nr. 4

**Numărul înmatriculărilor la registrele comerțului, pe județe și
surse de proveniență a capitalului,
în perioada Decembrie 1990 - Iulie 2009**

Județul	Total		din care:						Ierarhia în funcție de: *	
			Capital privat				Capital majoritar de stat			Capital mixt (stat+privat)
			din care:				din care:			
			PF	Societăți comerciale	SC	APJ	RA	Societăți comerciale		Societăți comerciale
Nr.	%	Nr.	Nr.	Nr.	Nr.	Nr.	Nr.			
0	1	2	3	4	5	6	7	8	9	10
Total ROMÂNIA	1919603	100,0	518756	1380885	2042	5517	1386	2387	8630	X
ALBA	30562	1,6	10909	19217	36	145	38	47	170	25
ARAD	46843	2,4	17851	28363	60	163	30	41	336	15
ARGES	49084	2,6	15867	32787	48	171	29	30	152	10
BACAU	47819	2,5	16294	30910	152	160	35	42	226	14
BIHOR	58940	3,1	15393	42926	63	148	40	62	309	8
BISTRITA-NASAUD	23460	1,2	8370	14780	46	98	28	29	109	31
BOTOSANI	23501	1,2	11065	11950	40	132	21	174	119	30
BRASOV	60065	3,1	13624	45956	58	119	49	87	172	7
BRAILA	26430	1,4	7412	18637	42	98	29	45	167	28
BUZAU	34712	1,8	10443	23872	46	150	28	42	131	22
CARAS-SEVERIN	23387	1,2	8217	14783	42	105	38	65	137	32
CALARASI	19287	1,0	5962	13026	22	87	18	77	95	38
CLUJ	88915	4,6	23537	64807	62	152	52	41	264	2
CONSTANTA	79871	4,2	16194	62736	89	207	51	51	543	3
COVASNA	16420	0,9	6069	10076	41	69	24	32	109	41
DAMBOVITA	35665	1,9	16180	19056	32	137	30	75	155	20
DOLJ	50324	2,6	11231	38587	39	165	40	58	203	9
GALATI	45405	2,4	10244	34766	35	136	30	51	143	16
GIURGIU	15830	0,8	3839	11650	16	83	23	109	110	42
GORJ	22586	1,2	5735	16407	26	184	51	83	100	34
HARGHITA	29889	1,6	12722	16715	64	90	24	43	231	26
HUNEDOARA	38814	2,0	10502	27777	33	82	42	93	285	18
IALOMITA	17883	0,9	6893	10729	27	82	15	46	91	40
IASI	62457	3,3	19020	42735	87	166	34	71	344	6
MARAMURES	48663	2,5	19604	28688	43	127	38	40	123	11
MEHEDINTI	21319	1,1	7251	13815	19	89	20	27	98	36
MURES	48179	2,5	18258	29465	68	156	30	34	168	12
NEAMT	41355	2,2	15391	25508	66	164	30	30	166	17
OLT	26647	1,4	10327	15916	27	164	26	64	123	27
PRAHOVA	64101	3,3	20378	43083	67	177	51	73	272	5
SALAJ	19037	1,0	7588	11189	41	108	19	28	64	39
SATU MARE	32572	1,7	11092	21155	41	89	19	42	134	23
SIBIU	37664	2,0	10142	27063	37	120	34	109	159	19
SUCEAVA	47920	2,5	22694	24630	73	206	31	65	221	13
TELEORMAN	21865	1,1	7823	13606	33	154	21	46	182	35
TIMIS	68077	3,5	11960	55449	69	141	38	69	351	4
TULCEA	19605	1,0	7131	12099	36	66	19	42	212	37
VASLUI	24130	1,3	11697	12109	22	109	16	41	136	29
VALCEA	31059	1,6	12401	18229	64	170	42	38	115	24
VRANCEA	23328	1,2	7214	15808	35	113	17	27	114	33
MUN. BUCURESTI	361003	18,8	29675	329782	64	141	115	105	1120	1
ILFOV	34930	1,8	4557	30043	31	94	21	13	171	21

*) numărul total al comercianților (col 1)

*** Sub 0,01%

**Numărul de înmatriculări la registrele comerțului,
pe județe și categorii de comercianți,
în perioada Decembrie 1990 - Iulie 2009**

Județul	Total		din care:							
			PF	societăți comerciale: 1391902				RA	SC	APJ
	SNC	SCS		SRL	SA					
	Nr.	%	Nr.	Nr.	Nr.	Nr.	Nr.	Nr.	Nr.	
0	1	2	3	4	5	6	7	8	9	10
Total ROMÂNIA	1919603	100,0	518756	32673	1604	1324031	33594	1386	2042	5517
ALBA	30562	1,6	10909	890	11	17959	574	38	36	145
ARAD	46843	2,4	17851	54	12	27977	696	30	60	163
ARGES	49084	2,6	15867	107	15	32009	838	29	48	171
BACAU	47819	2,5	16294	1299	4	29134	741	35	152	160
BIHOR	58940	3,1	15393	126	47	42198	925	40	63	148
BISTRITA-NASAUD	23460	1,2	8370	146	22	14329	421	28	46	98
BOTOSANI	23501	1,2	11065	468	1	11315	459	21	40	132
BRASOV	60065	3,1	13624	239	20	45067	889	49	58	119
BRAILA	26430	1,4	7412	376	12	17933	528	29	42	98
BUZAU	34712	1,8	10443	3747	46	19660	592	28	46	150
CARAS-SEVERIN	23387	1,2	8217	117	9	14385	474	38	42	105
CALARASI	19287	1,0	5962	609	3	12226	360	18	22	87
CLUJ	88915	4,6	23537	2112	21	61643	1336	52	62	152
CONSTANTA	79871	4,2	16194	311	23	61474	1522	51	89	207
COVASNA	16420	0,9	6069	148	4	9759	306	24	41	69
DAMBOVITA	35665	1,9	16180	60	8	18718	500	30	32	137
DOLJ	50324	2,6	11231	1560	8	36372	909	40	39	165
GALATI	45405	2,4	10244	1574	6	32519	861	30	35	136
GIURGIU	15830	0,8	3839	35	8	11496	330	23	16	83
GORJ	22586	1,2	5735	29	1	16056	504	51	26	184
HARGHITA	29889	1,6	12722	62	7	16385	535	24	64	90
HUNEDOARA	38814	2,0	10502	1166	98	26199	692	42	33	82
IALOMITA	17883	0,9	6893	268	12	10232	354	15	27	82
IASI	62457	3,3	19020	507	111	41503	1029	34	87	166
MARAMURES	48663	2,5	19604	1927	23	26296	605	38	43	127
MEHEDINTI	21319	1,1	7251	427	3	13169	341	20	19	89
MURES	48179	2,5	18258	37	34	28913	683	30	68	156
NEAMT	41355	2,2	15391	3293	30	21697	684	30	66	164
OLT	26647	1,4	10327	1611	1	13988	503	26	27	164
PRAHOVA	64101	3,3	20378	3122	15	39361	930	51	67	177
SALAJ	19037	1,0	7588	600	4	10378	299	19	41	108
SATU MARE	32572	1,7	11092	283	9	20558	481	19	41	89
SIBIU	37664	2,0	10142	778	49	25828	676	34	37	120
SUCEAVA	47920	2,5	22694	438	8	23872	598	31	73	206
TELEORMAN	21865	1,1	7823	272	399	12731	432	21	33	154
TIMIS	68077	3,5	11960	615	33	53937	1284	38	69	141
TULCEA	19605	1,0	7131	1363	114	10392	484	19	36	66
VASLUI	24130	1,3	11697	90	13	11760	423	16	22	109
VALCEA	31059	1,6	12401	364	6	17507	505	42	64	170
VRANCEA	23328	1,2	7214	356	10	15118	465	17	35	113
MUN. BUCURESTI	361003	18,8	29675	1038	312	322484	7174	115	64	141
ILFOV	34930	1,8	4557	49	32	29494	652	21	31	94

Tabel nr. 6

**Operațiuni efectuate în registrele comerțului,
pe județe și categorii,
în luna Iulie 2009**

Județul	Total operațiuni efectuate		din care:							
			Înmatriculări		Mențiuni		din care:		Radieri	
	de lichidare, dizolvare									
	Nr.	%	Nr.	%	Nr.	%	Nr.	%	Nr.	%
0	1	2	3	4	5	6	7	8	9	10
Total ROMÂNIA	152469	100,0	9516	6,24	136131	89,28	3465	2,3	6822	4,47
ALBA	2644	100,0	168	6,4	2376	89,9	183	6,9	100	3,8
ARAD	3606	100,0	255	7,1	3291	91,3	46	1,3	60	1,7
ARGES	3783	100,0	242	6,4	3362	88,9	46	1,2	179	4,7
BACAU	3926	100,0	215	5,5	3346	85,2	57	1,5	365	9,3
BIHOR	3854	100,0	322	8,4	3377	87,6	154	4,0	155	4,0
BISTRITA-NASAUD	1867	100,0	118	6,3	1645	88,1	65	3,5	104	5,6
BOTOSANI	1191	100,0	88	7,4	1053	88,4	2	0,2	50	4,2
BRASOV	6022	100,0	286	4,7	5495	91,2	138	2,3	241	4,0
BRAILA	1208	100,0	152	12,6	968	80,1	67	5,5	88	7,3
BUZAU	2390	100,0	149	6,2	2173	90,9	129	5,4	68	2,8
CARAS-SEVERIN	1839	100,0	85	4,6	1680	91,4	20	1,1	74	4,0
CALARASI	1157	100,0	101	8,7	1014	87,6	25	2,2	42	3,6
CLUJ	6812	100,0	372	5,5	6258	91,9	132	1,9	182	2,7
CONSTANTA	6713	100,0	342	5,1	6176	92,0	91	1,4	195	2,9
COVASNA	1360	100,0	72	5,3	1170	86,0	12	0,9	118	8,7
DAMBOVITA	2344	100,0	204	8,7	1926	82,2	60	2,6	214	9,1
DOLJ	4027	100,0	228	5,7	3638	90,3	90	2,2	161	4,0
GALATI	3677	100,0	216	5,9	3364	91,5	60	1,6	97	2,6
GIURGIU	952	100,0	77	8,1	849	89,2	15	1,6	26	2,7
GORJ	1777	100,0	94	5,3	1648	92,7	20	1,1	35	2,0
HARGHITA	3149	100,0	131	4,2	2883	91,6	13	0,4	135	4,3
HUNEDOARA	2709	100,0	180	6,6	2463	90,9	90	3,3	66	2,4
IALOMITA	1376	100,0	96	7,0	1251	90,9	18	1,3	29	2,1
IASI	5351	100,0	424	7,9	4621	86,4	535	10,0	306	5,7
MARAMURES	3279	100,0	231	7,0	2957	90,2	71	2,2	91	2,8
MEHEDINTI	1310	100,0	112	8,5	1157	88,3	14	1,1	41	3,1
MURES	4012	100,0	223	5,6	3661	91,3	65	1,6	128	3,2
NEAMT	3202	100,0	161	5,0	2927	91,4	52	1,6	114	3,6
OLT	1587	100,0	111	7,0	1402	88,3	70	4,4	74	4,7
PRAHOVA	5023	100,0	378	7,5	4363	86,9	62	1,2	282	5,6
SALAJ	1722	100,0	119	6,9	1547	89,8	29	1,7	56	3,3
SATU MARE	2474	100,0	143	5,8	2244	90,7	44	1,8	87	3,5
SIBIU	2046	100,0	229	11,2	1683	82,3	46	2,2	134	6,5
SUCEAVA	4463	100,0	155	3,5	4113	92,2	12	0,3	195	4,4
TELEORMAN	1017	100,0	126	12,4	827	81,3	27	2,7	64	6,3
TIMIS	4287	100,0	342	8,0	3579	83,5	28	0,7	366	8,5
TULCEA	2229	100,0	78	3,5	2027	90,9	27	1,2	124	5,6
VASLUI	1220	100,0	114	9,3	939	77,0	5	0,4	167	13,7
VALCEA	2880	100,0	133	4,6	2411	83,7	15	0,5	336	11,7
VRANCEA	2071	100,0	213	10,3	1760	85,0	22	1,1	98	4,7
MUN. BUCURESTI	31624	100,0	1644	5,2	28960	91,6	719	2,3	1020	3,2
ILFOV	4289	100,0	387	9,0	3547	82,7	89	2,1	355	8,3

**Numărul de înmatriculări la registrele comerțului,
pe județe și surse de proveniență a capitalului,
în luna Iulie 2009**

Județul	Total		din care:						Ierarhia în funcție de: *	
			Capital privat				Capital majoritar de stat			Capital mixt (stat+privat)
			din care:				din care:			
			PF	Societăți comerciale	SC	APJ	RA	Societăți comerciale		Societăți comerciale
Nr.	%	Nr.	Nr.		Nr.	Nr.	Nr.			
0	1	2	3	4	5	6	7	8	9	10
Total ROMÂNIA	9516	100,0	5091	4395	1	21	6	7	1	X
ALBA	168	1,8	104	64						21
ARAD	255	2,7	144	106		4	1	1		10
ARGES	242	2,5	147	95						11
BACAU	215	2,3	138	76	1					17
BIHOR	322	3,4	190	131			1	1		8
BISTRITA-NASAUD	118	1,2	65	51			2	2		31
BOTOSANI	88	0,9	60	27		1				38
BRASOV	286	3,0	151	135						9
BRAILA	152	1,6	95	57						24
BUZAU	149	1,6	82	62		5				25
CARAS-SEVERIN	85	0,9	41	44						39
CALARASI	101	1,1	61	39		1				35
CLUJ	372	3,9	199	173						5
CONSTANTA	342	3,6	128	214						6
COVASNA	72	0,8	45	27						42
DAMBOVITA	204	2,1	148	55					1	19
DOLJ	228	2,4	105	123						14
GALATI	216	2,3	117	99						16
GIURGIU	77	0,8	28	49						41
GORJ	94	1,0	45	49						37
HARGHITA	131	1,4	90	41						28
HUNEDOARA	180	1,9	98	82						20
IALOMITA	96	1,0	58	35		3				36
IASI	424	4,5	277	147						2
MARAMURES	231	2,4	154	75		1	1	1		12
MEHEDINTI	112	1,2	69	38		5				33
MURES	223	2,3	139	84						15
NEAMT	161	1,7	99	62						22
OLT	111	1,2	42	69						34
PRAHOVA	378	4,0	216	160			1	2		4
SALAJ	119	1,3	82	37						30
SATU MARE	143	1,5	86	57						26
SIBIU	229	2,4	149	80						13
SUCEAVA	155	1,6	89	66						23
TELEORMAN	126	1,3	63	62		1				29
TIMIS	342	3,6	174	168						7
TULCEA	78	0,8	45	33						40
VASLUI	114	1,2	81	33						32
VALCEA	133	1,4	98	35						27
VRANCEA	213	2,2	176	37						18
MUN. BUCURESTI	1644	17,3	610	1034						1
ILFOV	387	4,1	103	284						59

**Numărul de înmatriculări la registrele comerțului,
pe județe și categorii de comercianți,
în luna Iulie 2009**

Județul	Total		din care:							
			PF	societați comerciale: 4397				RA	SC	APJ
	SNC	SCS		SRL	SA					
	Nr.	%	Nr.	Nr.	Nr.	Nr.	Nr.	Nr.	Nr.	
0	1	2	3	4	5	6	7	8	9	10
Total ROMÂNIA	9516	100,0	5091			4373	24	6	1	21
ALBA	168	1,8	104			64				
ARAD	255	2,7	144			106		1		4
ARGES	242	2,5	147			95				
BACAU	215	2,3	138			76			1	
BIHOR	322	3,4	190			131		1		
BISTRITA-NASAUD	118	1,2	65			51		2		
BOTOSANI	88	0,9	60			27				1
BRASOV	286	3,0	151			133	2			
BRAILA	152	1,6	95			57				
BUZAU	149	1,6	82			61	1			5
CARAS-SEVERIN	85	0,9	41			44				
CALARASI	101	1,1	61			39				1
CLUJ	372	3,9	199			172	1			
CONSTANTA	342	3,6	128			214				
COVASNA	72	0,8	45			27				
DAMBOVITA	204	2,1	148			56				
DOLJ	228	2,4	105			123				
GALATI	216	2,3	117			99				
GIURGIU	77	0,8	28			49				
GORJ	94	1,0	45			48	1			
HARGHITA	131	1,4	90			40	1			
HUNEDOARA	180	1,9	98			82				
IALOMITA	96	1,0	58			35				3
IASI	424	4,5	277			147				
MARAMURES	231	2,4	154			75		1		1
MEHEDINTI	112	1,2	69			37	1			5
MURES	223	2,3	139			84				
NEAMT	161	1,7	99			61	1			
OLT	111	1,2	42			68	1			
PRAHOVA	378	4,0	216			159	2	1		
SALAJ	119	1,3	82			37				
SATU MARE	143	1,5	86			57				
SIBIU	229	2,4	149			80				
SUCEAVA	155	1,6	89			66				
TELEORMAN	126	1,3	63			61	1			1
TIMIS	342	3,6	174			168				
TULCEA	78	0,8	45			33				
VASLUI	114	1,2	81			33				
VALCEA	133	1,4	98			34	1			
VRANCEA	213	2,2	176			37				
MUN. BUCURESTI	1644	17,3	610			1023	11			
ILFOV	387	4,1	103			284				

**Numărul de înmatriculări la registrele comerțului,
pe domenii de activitate* și categorii de comercianți,
în luna Iulie 2009**

Diviziune CAEN	Domeniul de activitate	Total		din care:							
				PF	societăți comerciale: 4397				RA	SC	APJ
		Număr	%		SNC	SCS	SRL	SA			
				Număr	Număr	Număr	Număr	Număr	Număr	Număr	
0	1	2	3	4	5	6	7	8	9	10	11
	Total ROMANIA	9516	100,0	5091			4373	24	6	1	21
1	Agricultura, vanatoare si servicii anexe	541	5,7	407			114	1			19
2	Silvicultura si exploatare forestiera	41	0,4	9			27		5		
3	Pescuitul si acvacultura	31	0,3	15			16				
5	Extractia carbunelui superior si inferior										
6	Extractia petrolului brut si a gazelor naturale	2	0,0				1	1			
7	Extractia minereurilor metalifere										
8	Alte activitati extractive	15	0,2				14	1			
9	Activitati de servicii anexe extractiei	3	0,0	1			2				
10	Industria alimentara	82	0,9	37			42	2			1
11	Fabricarea bauturilor	15	0,2	8			7				
12	Fabricarea produselor din tutun										
13	Fabricarea produselor textile	19	0,2	9			10				
14	Fabricarea articolelor de imbracaminte	55	0,6	34			19	2			
15	Tabacirea si finisarea pielilor; fabricarea articolelor de voiaj si marochinarie, harnasamentelor si incaltamintei; prepararea si vopsirea blanurilor	11	0,1	4			7				
16	Prelucrarea lemnului, fabricarea produselor din lemn si pluta, cu exceptia mobilei; fabricarea articolelor din paie si din alte materiale vegetale impletite	57	0,6	29			28				
17	Fabricarea hartiei si a produselor din hartie	10	0,1	3			7				
18	Tiparire si reproducerea pe suporti a inregistrarilor	18	0,2	9			9				
19	Fabricarea produselor de cocserie si a produselor obtinute din prelucrarea titeiului										
20	Fabricarea substantelor si a produselor chimice	6	0,1				6				
21	Fabricarea produselor farmaceutice de baza si a preparatelor farmaceutice	1	0,0	1							
22	Fabricarea produselor din cauciuc si mase plastice	32	0,3	9			23				
23	Fabricarea altor produse din minerale nemetalice	30	0,3	12			18				
24	Industria metalurgica	2	0,0				2				
25	Industria constructiilor metalice si a produselor din metal, exclusiv masini, utilaje si instalatii	67	0,7	41			26				
26	Fabricarea calculatoarelor si a produselor electronice si optice	3	0,0	1			2				
27	Fabricarea echipamentelor electrice	6	0,1	1			5				
28	Fabricarea de masini, utilaje si echipamente n.c.a.	8	0,1	1			7				
29	Fabricarea autovehiculelor de transport rutier, a remorcilor si semiremorcilor	3	0,0	1			2				
30	Fabricarea altor mijloace de transport	5	0,1				5				
31	Fabricarea de mobila	37	0,4	13			24				
32	Alte activitati industriale n.c.a.	41	0,4	26			15				
33	Repararea, intretinerea si instalarea masinilor si echipamentelor	41	0,4	32			9				
35	Productia si furnizarea de energie electrica si termica, gaze, apa calda si aer conditionat	30	0,3				29	1			
36	Captarea, tratarea si distributia apei	2	0,0	1			1				
37	Colectarea si epurarea apelor uzate	4	0,04	1			3				
38	Colectarea, tratarea si eliminarea deșeurilor; activitati de recuperare a materialelor reciclabile	32	0,34	4			28				
39	Activitati si servicii de decontaminare	1	0,01				1				
41	Constructii de cladiri	451	4,74	115			335	1			
42	Lucrari de geniu civil	45	0,47	7			38				
43	Lucrari speciale de constructii	361	3,79	205			156				
45	Comert cu ridicata si cu amanuntul, intretinerea si repararea autovehiculelor si motocicletelor	237	2,49	90			147				
46	Comert cu ridicata cu exceptia comerțului cu autovehicule si motociclete	1062	11,16	376			686				
47	Comert cu amanuntul, cu exceptia autovehiculelor si motocicletelor	2013	21,15	1289			724				
49	Transporturi terestre si transporturi prin conducte	354	3,72	144			210				
50	Transporturi pe apa	6	0,06	4			2				

*) Domeniul de activitate declarat la înmatriculare conform clasificării codului CAEN rev. 2

**Numărul societăților comerciale înmatriculate
și valoarea capitalului social subscris, pe județe,
în luna Iulie 2009**

Județul	Total societăți comerciale înmatriculate		Valoarea capitalului social subscris		Valoarea medie a capitalului social subscris pe societate
	Nr.	%	mii Ron	%	mii Ron
0	1	2	3	4	5
Total ROMÂNIA	4397	100,0	150217,0	100,0	34,3
ALBA	64	1,5	124,7	0,1	1,9
ARAD	106	2,4	12404,2	8,3	117,0
ARGES	95	2,2	306,9	0,2	3,2
BACAU	76	1,7	2871,0	1,9	37,8
BIHOR	131	3,0	40,5	0,0	0,3
BISTRITA-NASAUD	51	1,2	11,1	***	0,2
BOTOSANI	27	0,6	16,9	0,0	0,6
BRASOV	135	3,1	488,7	0,3	3,6
BRAILA	57	1,3	732,4	0,5	12,8
BUZAU	62	1,4	22,2	0,0	0,4
CARAS-SEVERIN	44	1,0	8,4	***	0,2
CALARASI	39	0,9	9,6	***	0,2
CLUJ	173	3,9	317,7	0,2	1,9
CONSTANTA	214	4,9	162,7	0,1	0,8
COVASNA	27	0,6	2808,3	1,9	104,0
DAMBOVITA	56	1,3	11,4	***	0,2
DOLJ	123	2,8	113,7	0,1	0,9
GALATI	99	2,3	445,6	0,3	4,5
GIURGIU	49	1,1	1508,5	1,0	30,8
GORJ	49	1,1	462,9	0,3	9,6
HARGHITA	41	0,9	167,9	0,1	4,2
HUNEDOARA	82	1,9	2202,3	1,5	26,9
IALOMITA	35	0,8	11,7	***	0,3
IASI	147	3,3	254,2	0,2	1,7
MARAMURES	75	1,7	64,6	0,0	0,9
MEHEDINTI	38	0,9	6,7	***	0,2
MURES	84	1,9	307,2	0,2	3,7
NEAMT	62	1,4	18,7	0,0	0,3
OLT	69	1,6	12,0	***	0,2
PRAHOVA	161	3,7	5786,6	3,9	36,2
SALAJ	37	0,8	8,8	***	0,2
SATU MARE	57	1,3	60,7	0,0	1,1
SIBIU	80	1,8	1593,5	1,1	19,9
SUCEAVA	66	1,5	38,7	0,0	0,6
TELEORMAN	62	1,4	32,6	0,0	0,5
TIMIS	168	3,8	51446,6	34,2	306,2
TULCEA	33	0,8	18,9	0,0	0,6
VASLUI	33	0,8	8,2	***	0,2
VALCEA	35	0,8	20,3	0,0	0,6
VRANCEA	37	0,8	31,0	0,0	0,8
MUN. BUCURESTI	1034	23,5	23690,9	15,8	23,0
ILFOV	284	6,5	41567,5	27,7	146,4

Notă: La calculul mediei au fost excluse sucursalele datorită faptului că acestea, conform Legii nr. 31/1990, nu au personalitate juridică

*** Sub 0,01%

**Numărul societăților comerciale înmatriculate
și valoarea capitalului social subscris, pe forme juridice,
în luna Iulie 2009**

Forma juridică	Total societăți comerciale înmatriculate		Valoarea capitalului social subscris		Valoarea medie a capitalului social subscris pe societate
	Nr.	%	mil. Lei	%	mil. Lei
0	1	2	3	4	5
Total ROMÂNIA	4397	100,0	150217,0	100,0	34,3
SNC					
SCS					
SA	24	0,5	44068,79	29,3	2592,3
SRL	4373	99,5	106148,23	70,7	24,3

Notă: La calculul mediei au fost excluse sucursalele datorită faptului că acestea, conform Legii nr. 31/1990, nu au personalitate juridică

*** Sub 0,01%

Grafic nr. 5

