



MINISTERUL JUSTIȚIEI ȘI LIBERTĂȚILOR CETĂȚENEȘTI

OFICIUL NAȚIONAL AL REGISTRULUI COMERȚULUI

București, Bd. Unirii nr. 74, Bl. J3b, tronson II+III, sector 3; Telefon: +40 21 316.08.04, 316.08.10; Fax: +40 21 316.08.03; Cod poștal: 030837  
Website: www.onrc.ro; E-mail: onrc@onrc.ro; Cod identificare Fiscală: 14942091

# Operațiuni în Registrul Central al Comerțului

## Sinteza Statistică

**A Datelor din Registrul Central al Comerțului  
- la 30 Septembrie 2009 - date provizorii -**

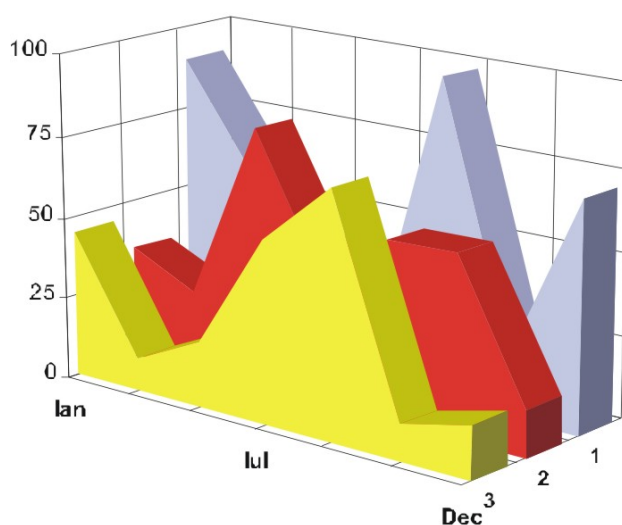

**MINISTERUL JUSTIȚIEI**  
**OFICIUL NAȚIONAL AL REGISTRULUI COMERȚULUI**

- Operațiunile de înmatriculare a comercianților, de mențiuni și radieri se efectuează în temeiul Legii nr.26/1990, republicată, Legii nr 31/1990, republicată și a Normelor metodologice nr.P/608/1998.
  
- Prezenta lucrare reflectă evoluția operațiunilor la Oficiul Registrului Comerțului de pe lângă Tribunalul București și la Oficiile Registrului Comerțului de pe lângă tribunalele județene.
  
- Informațiile din Registrul Central al Comerțului se referă la operațiunile pentru care legea prevede obligația de a fi înregistrate în registrele comerțului tinute de cele 42 de oficii ale registrului comerțului de pe lângă tribunale.

• **Reproducerea** conținutului acestei publicații, integrală sau parțială, în formă originală sau modificată, precum și stocarea într-un sistem de regăsire sau transmiterea sub orice formă și prin orice mijloace sunt interzise fără autorizarea scrisă a Ministerului Justiției – Oficiul Național al Registrului Comerțului.

• **Utilizarea** conținutului acestei publicații, cu titlu explicativ sau justificativ, în articole, studii, cărți este autorizată cu indicarea clară și precisă a sursei.

# CUPRINS

	<b>Pag</b>
<b>1</b>	<b>1</b>
<b>Precizări</b>	
<b>2.1</b>	<b>3</b>
<b>Date pentru perioada Decembrie 1990 –Septembrie 2009</b>	
<b>Tabel nr.1 – Operațiuni efectuate pe categorii de inregistrari, în registrele comerțului, în perioada Decembrie 1990 – Septembrie 2009, pe total țară și județe, ponderi ale județelor în totalul pe țară</b>	<b>3</b>
<b>Tabel nr. 2 – Operațiuni efectuate pe categorii de inregistrari, în registrele comerțului, în perioada Decembrie 1990 – Septembrie 2009, pe total țară și județe, ponderi ale categoriilor de operațiuni în totalul fiecărui județ</b>	<b>4</b>
<b>Tabel nr. 3 – Numărul și structura pe ani a înmatriculărilor în registrele comerțului, în perioada Decembrie 1990 – Septembrie 2009</b>	<b>5</b>
<b>Grafic nr. 1 – Structura pe ani a inmatricularilor la Registrul Comertului</b>	
<b>Tabel nr.4 – Numărul de înmatriculări în registrele comerțului, pe județe și surse de proveniență a capitalului, în perioada Decembrie 1990 – Septembrie 2009</b>	<b>6</b>
<b>Tabel nr. 5 – Numărul de înmatriculări în registrele comerțului, pe județe și categorii de comercianți, în perioada Decembrie 1990 – Septembrie 2009</b>	<b>7</b>
<b>2.2 Date pentru luna Septembrie 2009</b>	<b>8</b>
<b>Tabel nr. 6 – Operațiuni efectuate în registrele comerțului, pe județe și categorii de inregistrari, în luna Septembrie 2009</b>	<b>8</b>
<b>Tabel nr. 7– Numărul de înmatriculări în Septembrie 2009</b>	<b>9</b>
<b>Tabel nr. 8 – Numărul de înmatriculări în registrele comerțului, pe județe și categorii de comercianți, în luna Septembrie 2009</b>	<b>10</b>
<b>Tabel nr. 9 – Numărul de înmatriculări în registrele comerțului, pe domenii de activitate și categorii de comercianți, în luna Septembrie 2009</b>	<b>11-12</b>
<b>Tabel nr.10– Numărul societăților comerciale înmatriculate și valoarea capitalului social subscris, pe județe, în luna Septembrie 2009</b>	<b>13</b>
<b>Tabel nr. 11– Numărul societăților comerciale înmatriculate și valoarea capitalului social subscris, pe forme juridice, în luna Septembrie 2009</b>	<b>14</b>
<b>Grafic nr. 5 – Valoarea medie a capitalului social subscris pe societate comercială în luna Septembrie 2009</b>	<b>14</b>

## Precizări

**Oficiul Registrului Comerțului** este constituit în temeiul Legii nr. 26/1990, republicată cu modificările și completările ulterioare, funcționează ca instituție din decembrie 1990 și este structurat pe două niveluri:

- nivel național reprezentat de Oficiul Național al Registrului Comerțului organizat în subordinea Ministerului Justiției.
- nivel local reprezentat de cele 42 de oficii ale registrului comerțului de pe lângă tribunale, organizate în subordinea Oficiului Național al Registrului Comerțului.

**Categoriile de persoane care au obligația înscrierii în registrul comerțului sunt:**

- persoanele fizice: persoanele fizice autorizate, întreprinderile individuale și întreprinderile familiale care exercită în mod obișnuit acte de comerț ;
- persoanele juridice reprezentate de: societățile comerciale, societățile și companiile naționale, institutele naționale de cercetare-dezvoltare, regiile autonome, societățile cooperative, cooperativele agricole, organizațiile cooperatiste, grupurile de interes economic, grupurile europene de interes economic, societățile europene, societățile cooperative europene, filialele societăților comerciale având regimul juridic de înființare, funcționare și înmatriculare al formei juridice de societate comercială în care s-au constituit.

### **Termeni utilizați în grafice și tabele**

➤ Număr societăți comerciale, funcție de tabel, reprezintă: numărul de societăți comerciale constituite în perioada de referință, numărul de societăți comerciale radiate din registrul comerțului. Sunt incluse următoarele forme de organizare: societățile cu răspundere limitată, societățile pe acțiuni, societățile în comandită pe acțiuni, societățile în comandită simplă, societățile în nume colectiv și filialele acestora.

➤ Valoarea capitalului social subscris:

- total, exprimat în moneda națională: valoarea capitalului social obținută prin însumarea valorilor subscrise (în numerar și în natură) în moneda națională (lei).

➤ Regiuni de dezvoltare economică:

*Nord-Est:* Suceava, Botoșani, Neamț, Iași, Bacău, Vaslui.

*Sud-Est:* Vrancea, Galați, Buzău, Brăila, Tulcea, Constanța.

*Sud-Muntenia:* Argeș, Dâmbovița, Prahova, Teleorman, Giurgiu, Călărași, Ialomița.

*Sud-Vest Oltenia:* Gorj, Vâlcea, Dolj, Mehedinți, Olt.

*Vest:* Arad, Caraș-Severin, Hunedoara, Timiș.

*Nord-Vest:* Bihor, Bistrița, Cluj, Satu Mare, Sălaj, Maramureș.

*Centru:* Alba, Brașov, Covasna, Harghita, Mureș, Sibiu.

*București-Ilfov:* București, Ilfov.

• **Codul CAEN** – Clasificarea Activităților din Economia Națională aprobată prin HG nr 656/1997, modificată prin Ordinele Președintelui Institutului Național de Statistică nr. 601/2002, și nr. 337/2007, este compatibilă cu clasificarea folosită pe plan internațional în raportările statistice și documentele oficiale. Activitățile sunt clasificate după principiul omogenității, pe secțiuni, diviziuni, grupe și clase.

### **Abrevieri utilizate**

- **PF** – Persoane fizice; în această categorie sunt incluse următoarele forme de organizare: persoanele fizice și asociațiile familiale înregistrate până la data de 25.04.2008, persoanele fizice autorizate, întreprinderile individuale și întreprinderile familiale.
- **SNC** – Societate în nume colectiv
- **SCS** – Societate în comandită simplă
- **SCA** – Societate în comandită pe acțiuni
- **SA** – Societate pe acțiuni
- **SRL** – Societate cu răspundere limitată
- **RA** – Regie autonomă
- **SC** – Societate cooperativă
- **APJ** – Alte persoane juridice, care au obligația înregistrării în registrul comerțului: institutele naționale de cercetare-dezvoltare, grupurile de interes economic, grupurile europene de interes economic, societățile europene, societățile cooperative europene, cooperativele agricole, organizațiile cooperatiste.

### **Surse de informații**

Sistemul informatic unitar al registrului comerțului este proiectat de Oficiul Național al Registrului Comerțului, în conformitate cu prevederile actelor normative în vigoare cu incidență în domeniu. Sursa de informații o constituie registrele comerțului, organizate în sistem computerizat, ținute de oficiile registrului comerțului de pe lângă tribunal.

Tabel nr. 1

**Operațiuni efectuate pe categorii, în registrele comerțului,  
în perioada Decembrie 1990 - Septembrie 2009, pe total țară și județe,  
- ponderi ale județelor în totalul pe țară -**

Județul	Total operațiuni efectuate		din care:					
			Înmatriculări		Mențiuni		Radieri	
	Nr.	%	Nr.	%	Nr.	%	Nr.	%
0	1	2	3	4	5	6	9	10
<b>Total ROMÂNIA</b>	<b>12422455</b>	<b>100,0</b>	<b>1936797</b>	<b>100,0</b>	<b>9865510</b>	<b>100,0</b>	<b>605452</b>	<b>100,0</b>
ALBA	186004	1,5	31033	1,6	147861	1,5	7110	1,2
ARAD	286499	2,3	47236	2,4	226571	2,3	12692	2,1
ARGES	302389	2,4	49515	2,6	226571	2,3	11607	1,9
BACAU	283093	2,3	48340	2,5	220460	2,2	14293	2,4
BIHOR	375426	3,0	59501	3,1	298520	3,0	17405	2,9
BISTRITA-NASAUD	148514	1,2	24003	1,2	116837	1,2	7674	1,3
BOTOSANI	114882	0,9	23661	1,2	84457	0,9	6764	1,1
BRASOV	492542	4,0	60562	3,1	417022	4,2	14958	2,5
BRAILA	194685	1,6	26738	1,4	162835	1,7	5112	0,8
BUZAU	215176	1,7	35163	1,8	167739	1,7	12274	2,0
CARAS-SEVERIN	148472	1,2	23634	1,2	114995	1,2	9843	1,6
CALARASI	111944	0,9	19487	1,0	86813	0,9	5644	0,9
CLUJ	551298	4,4	89535	4,6	442438	4,5	19325	3,2
CONSTANTA	526181	4,2	80553	4,2	416240	4,2	29388	4,9
COVASNA	108910	0,9	16581	0,9	86907	0,9	5422	0,9
DAMBOVITA	180534	1,5	36074	1,9	129220	1,3	15240	2,5
DOLJ	330909	2,7	50807	2,6	264737	2,7	15365	2,5
GALATI	319363	2,6	45835	2,4	257339	2,6	16189	2,7
GIURGIU	97679	0,8	16056	0,8	75832	0,8	5791	1,0
GORJ	196030	1,6	22799	1,2	166024	1,7	7207	1,2
HARGHITA	183986	1,5	30188	1,6	146968	1,5	6830	1,1
HUNEDOARA	251013	2,0	39249	2,0	197062	2,0	14702	2,4
IALOMITA	116333	0,9	18047	0,9	91550	0,9	6736	1,1
IASI	407498	3,3	63108	3,3	328944	3,3	15446	2,6
MARAMURES	254596	2,0	49178	2,5	192803	2,0	12615	2,1
MEHEDINTI	130381	1,0	21568	1,1	100206	1,0	8607	1,4
MURES	349133	2,8	48559	2,5	284712	2,9	15862	2,6
NEAMT	271260	2,2	41669	2,2	213310	2,2	16281	2,7
OLT	152549	1,2	26927	1,4	115233	1,2	10389	1,7
PRAHOVA	421045	3,4	64570	3,3	337268	3,4	19207	3,2
SALAJ	107945	0,9	19285	1,0	82376	0,8	6284	1,0
SATU MARE	192833	1,6	32890	1,7	148317	1,5	11626	1,9
SIBIU	275537	2,2	38078	2,0	226763	2,3	10696	1,8
SUCEAVA	295756	2,4	48273	2,5	228658	2,3	18825	3,1
TELEORMAN	134088	1,1	22139	1,1	106588	1,1	5361	0,9
TIMIS	406129	3,3	68555	3,5	317984	3,2	19590	3,2
TULCEA	149009	1,2	19742	1,0	123082	1,2	6185	1,0
VASLUI	154640	1,2	24354	1,3	120769	1,2	9517	1,6
VALCEA	189026	1,5	31400	1,6	146815	1,5	10811	1,8
VRANCEA	151294	1,2	23749	1,2	121899	1,2	5646	0,9
MUN. BUCURESTI	2464124	19,8	362853	18,7	1974272	20,0	126999	21,0
ILFOV	193750	1,6	35303	1,8	150513	1,5	7934	1,3

\*\*\* Sub 0,01%

Tabel nr. 2

Operațiuni efectuate pe categorii, în registrele comerțului,  
 în perioada Decembrie 1990 - Septembrie 2009, pe total țară și județe,  
 - ponderi ale categoriilor de operațiuni în totalul fiecărui județ -

Județul	Total operațiuni efectuate		din care:					
			Înmatriculări		Mențiuni		Radieri	
	Nr.	%	Nr.	%	Nr.	%	Nr.	%
0	1	2	3	4	5	6	9	10
<b>Total ROMÂNIA</b>	<b>12422455</b>	<b>100,0</b>	<b>1936797</b>	<b>15,6</b>	<b>9880206</b>	<b>79,5</b>	<b>605452</b>	<b>4,9</b>
ALBA	186004	100,0	31033	16,7	147861	79,5	7110	3,8
ARAD	286499	100,0	47236	16,5	226571	79,1	12692	4,4
ARGES	302389	100,0	49515	16,4	241267	79,8	11607	3,8
BACAU	283093	100,0	48340	17,1	220460	77,9	14293	5,0
BIHOR	375426	100,0	59501	15,8	298520	79,5	17405	4,6
BISTRITA-NASAUD	148514	100,0	24003	16,2	116837	78,7	7674	5,2
BOTOSANI	114882	100,0	23661	20,6	84457	73,5	6764	5,9
BRASOV	492542	100,0	60562	12,3	417022	84,7	14958	3,0
BRAILA	194685	100,0	26738	13,7	162835	83,6	5112	2,6
BUZAU	215176	100,0	35163	16,3	167739	78,0	12274	5,7
CARAS-SEVERIN	148472	100,0	23634	15,9	114995	77,5	9843	6,6
CALARASI	111944	100,0	19487	17,4	86813	77,6	5644	5,0
CLUJ	551298	100,0	89535	16,2	442438	80,3	19325	3,5
CONSTANTA	526181	100,0	80553	15,3	416240	79,1	29388	5,6
COVASNA	108910	100,0	16581	15,2	86907	79,8	5422	5,0
DAMBOVITA	180534	100,0	36074	20,0	129220	71,6	15240	8,4
DOLJ	330909	100,0	50807	15,4	264737	80,0	15365	4,6
GALATI	319363	100,0	45835	14,4	257339	80,6	16189	5,1
GIURGIU	97679	100,0	16056	16,4	75832	77,6	5791	5,9
GORJ	196030	100,0	22799	11,6	166024	84,7	7207	3,7
HARGHITA	183986	100,0	30188	16,4	146968	79,9	6830	3,7
HUNEDOARA	251013	100,0	39249	15,6	197062	78,5	14702	5,9
IALOMITA	116333	100,0	18047	15,5	91550	78,7	6736	5,8
IASI	407498	100,0	63108	15,5	328944	80,7	15446	3,8
MARAMURES	254596	100,0	49178	19,3	192803	75,7	12615	5,0
MEHEDINTI	130381	100,0	21568	16,5	100206	76,9	8607	6,6
MURES	349133	100,0	48559	13,9	284712	81,5	15862	4,5
NEAMT	271260	100,0	41669	15,4	213310	78,6	16281	6,0
OLT	152549	100,0	26927	17,7	115233	75,5	10389	6,8
PRAHOVA	421045	100,0	64570	15,3	337268	80,1	19207	4,6
SALAJ	107945	100,0	19285	17,9	82376	76,3	6284	5,8
SATU MARE	192833	100,0	32890	17,1	148317	76,9	11626	6,0
SIBIU	275537	100,0	38078	13,8	226763	82,3	10696	3,9
SUCEAVA	295756	100,0	48273	16,3	228658	77,3	18825	6,4
TELEORMAN	134088	100,0	22139	16,5	106588	79,5	5361	4,0
TIMIS	406129	100,0	68555	16,9	317984	78,3	19590	4,8
TULCEA	149009	100,0	19742	13,2	123082	82,6	6185	4,2
VASLUI	154640	100,0	24354	15,7	120769	78,1	9517	6,2
VALCEA	189026	100,0	31400	16,6	146815	77,7	10811	5,7
VRANCEA	151294	100,0	23749	15,7	121899	80,6	5646	3,7
MUN. BUCURESTI	2464124	100,0	362853	14,7	1974272	80,1	126999	5,2
ILFOV	193750	100,0	35303	18,2	150513	77,7	7934	4,1

**Numărul și structura pe ani a înmatriculărilor la registrele comerțului,  
în perioada Decembrie 1990 - Septembrie 2009**

Perioada (anul, luna)	Număr înmatriculări Nr.	Structura	
		%	
0	1	2	3
<b>Total la Septembrie 2009, din care:</b>	<b>1936797</b>	<b>100,00</b>	
Anul 1990	81	0,00	
Anul 1991	95840	4,95	
Anul 1992	137456	7,10	
Anul 1993	117078	6,04	
Anul 1994	137445	7,10	
Anul 1995	65479	3,38	
Anul 1996	62089	3,21	
Anul 1997	55663	2,87	
Anul 1998	63878	3,30	
Anul 1999	57197	2,95	
Anul 2000	57291	2,96	
Anul 2001	61265	3,16	
Anul 2002	84780	4,38	
Anul 2003	123582	6,38	
Anul 2004	144284	7,45	
Anul 2005	159464	8,23	
Anul 2006	135371	6,99	
Anul 2007	144728	7,47	
Anul 2008	144177	7,44	
Anul 2009, din care:	89649	4,63	<b>100,0</b>
- ianuarie	9880		11,0
- februarie	13630		15,2
- martie	12714		14,2
- aprilie	9131		10,2
- mai	8870		9,9
- iunie	8714		9,7
- iulie	9516		10,6
- august	10172		11,3
- septembrie	7022		7,8

Notă: Coloana 2 reprezintă structura anuală a înmatriculărilor; coloana 3 reprezintă structura pe luni în anul curent.

\*\*\* Sub 0,01%

**Grafic nr. 1**

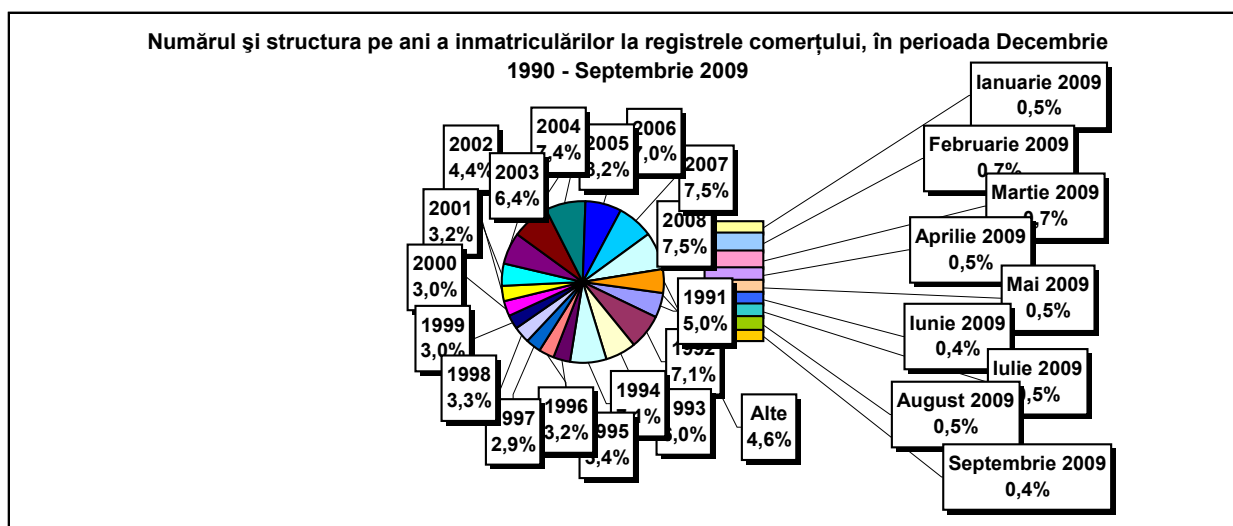



**Numărul înmatriculărilor la registrele comerțului, pe județe și  
surse de proveniență a capitalului,  
în perioada Decembrie 1990 - Septembrie 2009**

Județul	Total		din care:						Ierarhia în funcție de: *	
			Capital privat				Capital majoritar de stat			Capital mixt (stat+privat)
			din care:				din care:			
			PF	Societăți comerciale	SC	APJ	RA	Societăți comerciale		Societăți comerciale
Nr.	%	Nr.	Nr.	Nr.	Nr.	Nr.	Nr.			
0	1	2	3	4	5	6	7	8	9	10
<b>Total ROMÂNIA</b>	<b>1936797</b>	<b>100,0</b>	<b>529739</b>	<b>1387040</b>	<b>2047</b>	<b>5564</b>	<b>1386</b>	<b>2390</b>	<b>8631</b>	<b>X</b>
ALBA	31033	1,6	11271	19325	36	146	38	47	170	25
ARAD	47236	2,4	18089	28514	60	167	30	41	336	15
ARGES	49515	2,6	16152	32932	48	172	29	30	152	10
BACAU	48340	2,5	16645	31078	154	160	35	42	226	13
BIHOR	59501	3,1	15766	43112	63	150	40	62	309	8
BISTRITA-NASAUD	24003	1,2	8829	14863	46	99	28	29	109	30
BOTOSANI	23661	1,2	11198	11977	40	132	21	174	119	32
BRASOV	60562	3,1	13914	46162	58	121	49	87	172	7
BRAILA	26738	1,4	7588	18768	42	99	29	45	167	28
BUZAU	35163	1,8	10750	24014	46	152	28	42	131	22
CARAS-SEVERIN	23634	1,2	8366	14880	42	106	38	65	137	33
CALARASI	19487	1,0	6085	13102	22	87	18	77	96	38
CLUJ	89535	4,6	23977	64985	63	153	52	41	264	2
CONSTANTA	80553	4,2	16498	63114	89	207	51	51	543	3
COVASNA	16581	0,9	6196	10110	41	69	24	32	109	41
DAMBOVITA	36074	1,9	16450	19194	32	138	30	75	155	20
DOLJ	50807	2,6	11482	38817	39	167	40	58	203	9
GALATI	45835	2,4	10514	34925	35	137	30	51	143	16
GIURGIU	16056	0,8	3946	11767	16	85	23	109	110	42
GORJ	22799	1,2	5861	16493	27	184	51	83	100	34
HARGHITA	30188	1,6	12981	16755	64	90	24	43	231	26
HUNEDOARA	39249	2,0	10759	27953	33	83	42	94	285	18
IALOMITA	18047	0,9	6985	10800	27	83	15	46	91	40
IASI	63108	3,3	19472	42933	88	166	34	71	344	6
MARAMURES	49178	2,5	19956	28849	43	128	38	41	123	11
MEHEDINTI	21568	1,1	7423	13892	19	89	20	27	98	36
MURES	48559	2,5	18524	29577	68	158	30	34	168	12
NEAMT	41669	2,2	15576	25636	66	165	30	30	166	17
OLT	26927	1,4	10513	16010	27	164	26	64	123	27
PRAHOVA	64570	3,3	20708	43217	67	182	51	73	272	5
SALAJ	19285	1,0	7772	11251	41	110	19	28	64	39
SATU MARE	32890	1,7	11283	21277	41	94	19	42	134	23
SIBIU	38078	2,0	10412	27207	37	120	34	109	159	19
SUCEAVA	48273	2,5	22898	24779	73	206	31	65	221	14
TELEORMAN	22139	1,1	8002	13698	33	157	21	46	182	35
TIMIS	68555	3,5	12236	55649	69	143	38	69	351	4
TULCEA	19742	1,0	7205	12162	36	66	19	42	212	37
VASLUI	24354	1,3	11853	12176	22	110	16	41	136	29
VALCEA	31400	1,6	12661	18308	64	170	42	39	115	24
VRANCEA	23749	1,2	7571	15872	35	113	17	27	114	31
MUN. BUCURESTI	362853	18,7	30686	330620	64	142	115	105	1120	1
ILFOV	35303	1,8	4686	30287	31	94	21	13	171	21

**Numărul de înmatriculări la registrele comerțului,  
pe județe și categorii de comercianți,  
în perioada Decembrie 1990 - Septembrie 2009**

Județul	Total		din care:							
			PF	societăți comerciale: 1398061				RA	SC	APJ
	SNC	SCS		SRL	SA					
	Nr.	%	Nr.	Nr.	Nr.	Nr.	Nr.	Nr.	Nr.	
0	1	2	3	4	5	6	7	8	9	10
<b>Total ROMÂNIA</b>	<b>1936797</b>	<b>100,0</b>	<b>529739</b>	<b>32674</b>	<b>1605</b>	<b>1330160</b>	<b>33622</b>	<b>1386</b>	<b>2047</b>	<b>5564</b>
ALBA	31033	1,6	11271	890	11	18067	574	38	36	146
ARAD	47236	2,4	18089	54	13	28127	696	30	60	167
ARGES	49515	2,6	16152	107	15	32154	838	29	48	172
BACAU	48340	2,5	16645	1299	4	29301	742	35	154	160
BIHOR	59501	3,1	15766	126	47	42383	926	40	63	150
BISTRITA-NASAUD	24003	1,2	8829	146	22	14412	421	28	46	99
BOTOSANI	23661	1,2	11198	468	1	11342	459	21	40	132
BRASOV	60562	3,1	13914	239	20	45271	890	49	58	121
BRAILA	26738	1,4	7588	376	12	18062	530	29	42	99
BUZAU	35163	1,8	10750	3747	46	19802	592	28	46	152
CARAS-SEVERIN	23634	1,2	8366	117	9	14482	474	38	42	106
CALARASI	19487	1,0	6085	609	3	12302	361	18	22	87
CLUJ	89535	4,6	23977	2112	21	61819	1338	52	63	153
CONSTANTA	80553	4,2	16498	311	23	61852	1522	51	89	207
COVASNA	16581	0,9	6196	148	4	9793	306	24	41	69
DAMBOVITA	36074	1,9	16450	60	8	18856	500	30	32	138
DOLJ	50807	2,6	11482	1560	8	36602	909	40	39	167
GALATI	45835	2,4	10514	1574	6	32678	861	30	35	137
GIURGIU	16056	0,8	3946	35	8	11613	330	23	16	85
GORJ	22799	1,2	5861	29	1	16142	504	51	27	184
HARGHITA	30188	1,6	12981	62	7	16425	535	24	64	90
HUNEDOARA	39249	2,0	10759	1166	98	26374	694	42	33	83
IALOMITA	18047	0,9	6985	268	12	10303	354	15	27	83
IASI	63108	3,3	19472	507	111	41700	1030	34	88	166
MARAMURES	49178	2,5	19956	1927	23	26458	605	38	43	128
MEHEDINTI	21568	1,1	7423	427	3	13246	341	20	19	89
MURES	48559	2,5	18524	37	34	29025	683	30	68	158
NEAMT	41669	2,2	15576	3293	30	21825	684	30	66	165
OLT	26927	1,4	10513	1611	1	14082	503	26	27	164
PRAHOVA	64570	3,3	20708	3122	15	39495	930	51	67	182
SALAJ	19285	1,0	7772	600	4	10440	299	19	41	110
SATU MARE	32890	1,7	11283	283	9	20680	481	19	41	94
SIBIU	38078	2,0	10412	778	49	25970	678	34	37	120
SUCEAVA	48273	2,5	22898	438	8	24021	598	31	73	206
TELEORMAN	22139	1,1	8002	272	399	12823	432	21	33	157
TIMIS	68555	3,5	12236	616	33	54136	1284	38	69	143
TULCEA	19742	1,0	7205	1363	114	10455	484	19	36	66
VASLUI	24354	1,3	11853	90	13	11827	423	16	22	110
VALCEA	31400	1,6	12661	364	6	17587	506	42	64	170
VRANCEA	23749	1,2	7571	356	10	15182	465	17	35	113
MUN. BUCURESTI	362853	18,7	30686	1038	312	323310	7186	115	64	142
ILFOV	35303	1,8	4686	49	32	29736	654	21	31	94

Tabel nr. 6

**Operațiuni efectuate în registrele comerțului,  
pe județe și categorii,  
în luna Septembrie 2009**

Județul	Total operațiuni efectuate		din care:					
			Înmatriculări		Mențiuni		Radieri	
	Nr.	%	Nr.	%	Nr.	%	Nr.	%
0	1	2	3	4	5	6	9	10
<b>Total ROMÂNIA</b>	<b>79988</b>	<b>100,0</b>	<b>7022</b>	<b>8,78</b>	<b>67046</b>	<b>83,82</b>	<b>5920</b>	<b>7,40</b>
ALBA	1462	100,0	154	10,5	1170	80,0	138	9,4
ARAD	2439	100,0	174	7,1	2030	83,2	235	9,6
ARGES	1682	100,0	154	9,2	1376	81,8	152	9,0
BACAU	3574	100,0	209	5,8	2571	71,9	794	22,2
BIHOR	2984	100,0	326	10,9	2363	79,2	295	9,9
BISTRITA-NASAUD	1078	100,0	168	15,6	841	78,0	69	6,4
BOTOSANI	476	100,0	69	14,5	379	79,6	28	5,9
BRASOV	2691	100,0	233	8,7	2332	86,7	126	4,7
BRAILA	1224	100,0	170	13,9	932	76,1	122	10,0
BUZAU	1598	100,0	146	9,1	1368	85,6	84	5,3
CARAS-SEVERIN	1283	100,0	106	8,3	943	73,5	234	18,2
CALARASI	788	100,0	77	9,8	678	86,0	33	4,2
CLUJ	3435	100,0	196	5,7	3097	90,2	142	4,1
CONSTANTA	4520	100,0	338	7,5	3944	87,3	238	5,3
COVASNA	742	100,0	71	9,6	628	84,6	43	5,8
DAMBOVITA	1247	100,0	169	13,6	980	78,6	98	7,9
DOLJ	3087	100,0	262	8,5	2649	85,8	176	5,7
GALATI	2461	100,0	195	7,9	1925	78,2	341	13,9
GIURGIU	612	100,0	93	15,2	493	80,6	26	4,2
GORJ	1070	100,0	103	9,6	967	90,4		
HARGHITA	1154	100,0	87	7,5	965	83,6	102	8,8
HUNEDOARA	2393	100,0	203	8,5	2045	85,5	145	6,1
IALOMITA	759	100,0	73	9,6	660	87,0	26	3,4
IASI	2585	100,0	284	11,0	2185	84,5	116	4,5
MARAMURES	2121	100,0	227	10,7	1798	84,8	96	4,5
MEHEDINTI	846	100,0	119	14,1	689	81,4	38	4,5
MURES	2059	100,0	153	7,4	1774	86,2	132	6,4
NEAMT	1873	100,0	151	8,1	1641	87,6	81	4,3
OLT	873	100,0	102	11,7	719	82,4	52	6,0
PRAHOVA	2110	100,0	208	9,9	1574	74,6	328	15,5
SALAJ	1080	100,0	95	8,8	932	86,3	53	4,9
SATU MARE	1625	100,0	139	8,6	1362	83,8	124	7,6
SIBIU	1499	100,0	211	14,1	1141	76,1	147	9,8
SUCEAVA	2421	100,0	159	6,6	2134	88,1	128	5,3
TELEORMAN	914	100,0	138	15,1	741	81,1	35	3,8
TIMIS	1547	100,0	194	12,5	1228	79,4	125	8,1
TULCEA	749	100,0	70	9,3	651	86,9	28	3,7
VASLUI	1328	100,0	120	9,0	1139	85,8	69	5,2
VALCEA	1403	100,0	112	8,0	1162	82,8	129	9,2
VRANCEA	896	100,0	113	12,6	731	81,6	52	5,8
MUN. BUCURESTI	10180	100,0	556	5,5	9104	89,4	520	5,1
ILFOV	1120	100,0	95	8,5	1005	89,7	20	1,8

**Numărul de înmatriculări la registrele comerțului,  
pe județe și surse de proveniență a capitalului,  
în luna Septembrie 2009**

Județul	Total		din care:						Ierarhia în funcție de: *	
			Capital privat				Capital majoritar de stat			Capital mixt (stat+privat)
			din care:				din care:			
			PF	Societăți comerciale	SC	APJ	RA	Societăți comerciale		Societăți comerciale
Nr.	%	Nr.	Nr.		Nr.	Nr.	Nr.			
0	1	2	3	4	5	6	7	8	9	10
<b>Total ROMÂNIA</b>	<b>7022</b>	<b>100,0</b>	<b>4590</b>	<b>2393</b>	<b>3</b>	<b>33</b>		<b>3</b>		<b>X</b>
ALBA	154	2,2	95	59						20
ARAD	174	2,5	108	63		3				15
ARGES	154	2,2	90	63		1				21
BACAU	209	3,0	133	76						9
BIHOR	326	4,6	223	101		2				3
BISTRITA-NASAUD	168	2,4	118	49		1				18
BOTOSANI	69	1,0	61	8						42
BRASOV	233	3,3	155	76		2				6
BRAILA	170	2,4	93	76		1				16
BUZAU	146	2,1	72	72		2				24
CARAS-SEVERIN	106	1,5	50	56						31
CALARASI	77	1,1	47	30						38
CLUJ	196	2,8	170	25	1					12
CONSTANTA	338	4,8	136	202						2
COVASNA	71	1,0	53	18						40
DAMBOVITA	169	2,4	87	81		1				17
DOLJ	262	3,7	115	145		2				5
GALATI	195	2,8	134	60		1				13
GIURGIU	93	1,3	27	64		2				36
GORJ	103	1,5	58	44	1					32
HARGHITA	87	1,2	83	4						37
HUNEDOARA	203	2,9	111	90		1		1		11
IALOMITA	73	1,0	36	36		1				39
IASI	284	4,0	225	58	1					4
MARAMURES	227	3,2	151	75				1		7
MEHEDINTI	119	1,7	71	48						28
MURES	153	2,2	121	31		1				22
NEAMT	151	2,2	93	58						23
OLT	102	1,5	53	49						33
PRAHOVA	208	3,0	180	28						10
SALAJ	95	1,4	66	27		2				34
SATU MARE	139	2,0	61	73		5				25
SIBIU	211	3,0	133	78						8
SUCEAVA	159	2,3	90	69						19
TELEORMAN	138	2,0	73	63		2				26
TIMIS	194	2,8	142	50		2				14
TULCEA	70	1,0	43	27						41
VASLUI	120	1,7	82	37		1				27
VALCEA	112	1,6	73	38				1		30
VRANCEA	113	1,6	88	25						29
MUN. BUCURESTI	556	7,9	531	25						1
ILFOV	95	1,4	59	36						35

**Numărul de înmatriculări la registrele comerțului,  
pe județe și categorii de comercianți,  
în luna Septembrie 2009**

Județul	Total		din care:								
			PF	societați comerciale: 2396				RA	SC	APJ	
	SNC	SCS		SRL	SA						
	Nr.	%	Nr.	Nr.	Nr.	Nr.	Nr.	Nr.	Nr.		
0	1	2	3	4	5	6	7	8	9	10	
<b>Total ROMÂNIA</b>	<b>7022</b>	<b>100,0</b>	<b>4590</b>			<b>2386</b>	<b>10</b>			<b>3</b>	<b>33</b>
ALBA	154	2,2	95			59					
ARAD	174	2,5	108			63					3
ARGES	154	2,2	90			63					1
BACAU	209	3,0	133			76					
BIHOR	326	4,6	223			100	1				2
BISTRITA-NASAUD	168	2,4	118			49					1
BOTOSANI	69	1,0	61			8					
BRASOV	233	3,3	155			75	1				2
BRAILA	170	2,4	93			74	2				1
BUZAU	146	2,1	72			72					2
CARAS-SEVERIN	106	1,5	50			56					
CALARASI	77	1,1	47			30					
CLUJ	196	2,8	170			24	1		1		
CONSTANTA	338	4,8	136			202					
COVASNA	71	1,0	53			18					
DAMBOVITA	169	2,4	87			81					1
DOLJ	262	3,7	115			145					2
GALATI	195	2,8	134			60					1
GIURGIU	93	1,3	27			64					2
GORJ	103	1,5	58			44			1		
HARGHITA	87	1,2	83			4					
HUNEDOARA	203	2,9	111			90	1				1
IALOMITA	73	1,0	36			36					1
IASI	284	4,0	225			57	1		1		
MARAMURES	227	3,2	151			76					
MEHEDINTI	119	1,7	71			48					
MURES	153	2,2	121			31					1
NEAMT	151	2,2	93			58					
OLT	102	1,5	53			49					
PRAHOVA	208	3,0	180			28					
SALAJ	95	1,4	66			27					2
SATU MARE	139	2,0	61			73					5
SIBIU	211	3,0	133			76	2				
SUCEAVA	159	2,3	90			69					
TELEORMAN	138	2,0	73			63					2
TIMIS	194	2,8	142			50					2
TULCEA	70	1,0	43			27					
VASLUI	120	1,7	82			37					1
VALCEA	112	1,6	73			39					
VRANCEA	113	1,6	88			25					
MUN. BUCURESTI	556	7,9	531			24	1				
ILFOV	95	1,4	59			36					

**Numărul de înmatriculări la registrele comerțului,  
pe domenii de activitate\* și categorii de comercianți,  
în luna Septembrie 2009**

Diviziu ne CAEN	Domeniul de activitate	Total		din care:								
				PF	societăți comerciale: 2396				RA	SC	APJ	
					SNC	SCS	SRL	SA				
					Număr	Număr	Număr	Număr				Număr
0	1	2	3	4	5	6	7	8	9	10	11	
	<b>Total ROMÂNIA</b>	<b>7022</b>	<b>100,0</b>	<b>4590</b>			<b>2386</b>	<b>10</b>			<b>3</b>	<b>33</b>
1	Agricultura, vanatoare si servicii anexe	606	8,6	477			110				2	17
2	Silvicultura si exploatare forestiera	35	0,5	14			21					
3	Pescuitul si acvacultura	20	0,3	15			5					
5	Extractia carbunelui superior si inferior											
6	Extractia petrolului brut si a gazelor naturale											
7	Extractia minereurilor metalifere											
8	Alte activitati extractive	7	0,1				7					
9	Activitati de servicii anexe extractiei	1	0,0				1					
10	Industria alimentara	81	1,2	38			42					1
11	Fabricarea bauturilor	20	0,3	16			4					
12	Fabricarea produselor din tutun											
13	Fabricarea produselor textile	15	0,2	9			6					
14	Fabricarea articolelor de imbracaminte	49	0,7	31			17	1				
15	Tabacirea si finisarea pieilor; fabricarea articolelor de voiaj si marochinarie, harnasamentelor si incaltamintei; prepararea si vopsirea blanurilor	10	0,1	5			5					
16	Prelucrarea lemnului, fabricarea produselor din lemn si pluta, cu exceptia mobilei; fabricarea articolelor din paie si din alte materiale vegetale impletite	41	0,6	21			20					
17	Fabricarea hartiei si a produselor din hartie	3	0,0	3								
18	Tiparire si reproducerea pe suporti a inregistrarilor	10	0,1	5			5					
19	Fabricarea produselor de cocserie si a produselor obtinute din prelucrarea titeiului											
20	Fabricarea substantelor si a produselor chimice	3	0,0				3					
21	Fabricarea produselor farmaceutice de baza si a preparatelor farmaceutice	1	0,0	1								
22	Fabricarea produselor din cauciuc si mase plastice	16	0,2	4			12					
23	Fabricarea altor produse din minerale nemetalice	25	0,4	12			13					
24	Industria metalurgica	3	0,0				3					
25	Industria constructiilor metalice si a produselor din metal, exclusiv masini, utilaje si instalatii	63	0,9	37			26					
26	Fabricarea calculatoarelor si a produselor electronice si optice											
27	Fabricarea echipamentelor electrice	3	0,0				3					
28	Fabricarea de masini, utilaje si echipamente n.c.a.	5	0,1	1			4					
29	Fabricarea autovehiculelor de transport rutier, a remorcilor si semiremorcilor	1	0,0				1					
30	Fabricarea altor mijloace de transport	8	0,1	1			7					
31	Fabricarea de mobila	35	0,5	23			12					
32	Alte activitati industriale n.c.a.	34	0,5	24			10					
33	Repararea, intretinerea si instalarea masinilor si echipamentelor	25	0,4	17			8					
35	Productia si furnizarea de energie electrica si termica, gaze, apa calda si aer conditionat	24	0,3				23	1				
36	Captarea, tratarea si distributia apei	3	0,0				2	1				
37	Colectarea si epurarea apelor uzate	3	0,04	2			1					
38	Colectarea, tratarea si eliminarea deseurilor; activitati de recuperare a materialelor reciclabile	28	0,40	5			23					
39	Activitati si servicii de decontaminare											
41	Constructii de cladiri	241	3,43	53			187	1				
42	Lucrari de geniu civil	18	0,26	2			16					
43	Lucrari speciale de constructii	250	3,56	161			87	1		1		
45	Comert cu ridicata si cu amanuntul, intretinerea si repararea autovehiculelor si motocicletelor	192	2,73	99			93					
46	Comert cu ridicata cu exceptia comerțului cu autovehicule si motociclete	584	8,32	286			284					14



**Numărul societăților comerciale înmatriculate  
și valoarea capitalului social subscris, pe județe,  
în luna Septembrie 2009**

Județul	Total societăți comerciale înmatriculate		Valoarea capitalului social subscris		Valoarea medie a capitalului social subscris pe societate
	Nr.	%	mii Ron	%	mii Ron
0	1	2	3	4	5
<b>Total ROMÂNIA</b>	<b>2396</b>	<b>100,0</b>	<b>544610,5</b>	<b>100,0</b>	<b>227,3</b>
ALBA	59	2,5	196,6	0,0	3,3
ARAD	63	2,6	26,3	***	0,4
ARGES	63	2,6	104,2	0,0	1,7
BACAU	76	3,2	855,4	0,2	11,3
BIHOR	101	4,2	162,8	0,0	1,6
BISTRITA-NASAUD	49	2,0	17,3	***	0,4
BOTOSANI	8	0,3	3,4	***	0,4
BRASOV	76	3,2	76,7	0,0	1,0
BRAILA	76	3,2	5545,2	1,0	73,0
BUZAU	72	3,0	910,6	0,2	12,6
CARAS-SEVERIN	56	2,3	78,8	0,0	1,4
CALARASI	30	1,3	35,6	***	1,2
CLUJ	25	1,0	5,0	***	0,2
CONSTANTA	202	8,4	116,6	0,0	0,6
COVASNA	18	0,8	4,7	***	0,3
DAMBOVITA	81	3,4	132,3	0,0	1,6
DOLJ	145	6,1	584,5	0,1	4,0
GALATI	60	2,5	16,0	***	0,3
GIURGIU	64	2,7	28,8	***	0,5
GORJ	44	1,8	10,4	***	0,2
HARGHITA	4	0,2	86,6	0,0	21,7
HUNEDOARA	91	3,8	125,6	0,0	1,4
IALOMITA	36	1,5	31,0	***	0,9
IASI	58	2,4	500065,6	91,8	8621,8
MARAMURES	76	3,2	153,5	0,0	2,0
MEHEDINTI	48	2,0	1520,7	0,3	31,7
MURES	31	1,3	6,2	***	0,2
NEAMT	58	2,4	647,4	0,1	11,2
OLT	49	2,0	12,4	***	0,3
PRAHOVA	28	1,2	2427,0	0,4	86,7
SALAJ	27	1,1	6,8	***	0,3
SATU MARE	73	3,0	161,8	0,0	2,2
SIBIU	78	3,3	2654,3	0,5	34,0
SUCEAVA	69	2,9	34,2	***	0,5
TELEORMAN	63	2,6	15,2	***	0,2
TIMIS	50	2,1	388,9	0,1	7,8
TULCEA	27	1,1	190,4	0,0	7,1
VASLUI	37	1,5	8,2	***	0,2
VALCEA	39	1,6	42,4	***	1,1
VRANCEA	25	1,0	7,0	***	0,3
MUN. BUCURESTI	25	1,0	1771,4	0,3	70,9
ILFOV	36	1,5	25342,6	4,7	704,0

*Notă: La calculul mediei au fost excluse sucursalele datorită faptului că acestea, conform Legii nr. 31/1990, nu au personalitate juridică*

\*\*\* Sub 0,01%



**Numărul societăților comerciale înmatriculate  
și valoarea capitalului social subscris, pe forme juridice,  
în luna Septembrie 2009**

Forma juridică	Total societăți comerciale înmatriculate		Valoarea capitalului social subscris		Valoarea medie a capitalului social subscris pe societate
	Nr.	%	mil. Lei	%	mil. Lei
0	1	2	3	4	5
<b>Total ROMÂNIA</b>	<b>2396</b>	<b>100,0</b>	<b>544610,5</b>	<b>100,0</b>	<b>227,9</b>
SNC					
SCS					
SA	10	0,4	507448,30	93,2	63431,0
SRL	2386	99,6	37162,19	6,8	15,6

*Notă: La calculul mediei au fost excluse sucursalele datorită faptului că acestea, conform Legii nr. 31/1990, nu au personalitate juridică*

\*\*\* Sub 0,01%

**Grafic nr. 5**

