



MINISTERUL JUSTIȚIEI ȘI LIBERTĂȚILOR CETĂȚENEȘTI

OFICIUL NAȚIONAL AL REGISTRULUI COMERȚULUI

București, Bd. Unirii nr. 74, Bl. J3b, tronson II+III, sector 3; Telefon: +40 21 316.08.04, 316.08.10; Fax: +40 21 316.08.03; Cod poștal: 030837  
Website: www.onrc.ro; E-mail: onrc@onrc.ro; Cod identificare Fiscală: 14942091

# Operațiuni în Registrul Central al Comerțului

## SINTEZA STATISTICĂ

**A DATELOR DIN REGISTRUL CENTRAL AL COMERȚULUI  
- la 30 Noiembrie 2010 - date provizorii -**

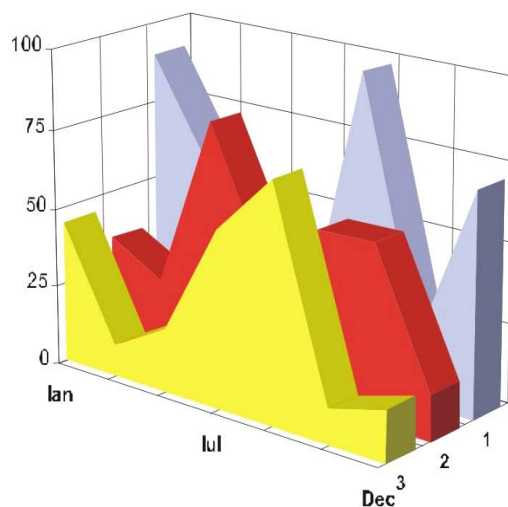

**COMERȚULUI**

**MINISTERUL JUSTIȚIEI**  
**OFICIUL NAȚIONAL AL REGISTRULUI**

- Operațiunile de înmatriculare a comercianților, de mențiuni și radieri se efectuează în temeiul Legii nr.26/1990, republicată, Legii nr 31/1990, republicată și a Normelor metodologice nr.P/608/1998.
- Prezenta lucrare reflectă evoluția operațiunilor la Oficiul Registrului Comerțului de pe lângă Tribunalul București și la Oficiile Registrului Comerțului de pe lângă tribunalele județene.
- Informațiile din Registrul Central al Comerțului se referă la operațiunile pentru care legea prevede obligația de a fi înregistrate în registrele comerțului ținute de cele 42 de oficii ale registrului comerțului de pe lângă tribunale.

• **Reproducerea** conținutului acestei publicații, integrală sau parțială, în forma originală sau modificată, precum și stocarea într-un sistem de regăsire sau transmiterea sub orice formă și prin orice mijloace sunt interzise fără autorizarea scrisă a Ministerului Justiției – Oficiul Național al Registrului Comerțului.

• **Utilizarea** conținutului acestei publicații, cu titlu explicativ sau justificativ, în articole, studii, cărți este autorizată cu indicarea clară și precisă a sursei.

# CUPRINS

	<b>Pag</b>
<b>1</b>	<b>1</b>
<b>Precizări</b>	
<b>2.1</b>	<b>3</b>
<b>Date pentru perioada Decembrie 1990 – Noiembrie 2010</b>	
Tabel nr.1 – Operațiuni efectuate pe categorii de înregistrari, în registrele comerțului, în perioada Decembrie 1990 – Noiembrie 2010, pe total țară și județe, ponderi ale județelor în totalul pe țară	3
Tabel nr. 2 – Operațiuni efectuate pe categorii de înregistrari, în registrele comerțului, în perioada Decembrie 1990 – Noiembrie 2010, pe total țară și județe, ponderi ale categoriilor de operațiuni în totalul fiecărui județ	4
Tabel nr. 3 – Numărul și structura pe ani a înmatriculărilor în registrele comerțului, în perioada Decembrie 1990 – Noiembrie 2010	5
Grafic nr. 1 – Structura pe ani a înmatricularilor la Registrul Comerțului	
Tabel nr.4 – Numărul de înmatriculări în registrele comerțului, pe județe și surse de proveniență a capitalului, în perioada Decembrie 1990 – Noiembrie 2010	6
Tabel nr. 5 – Numărul de înmatriculări în registrele comerțului, pe județe și categorii de comercianți, în perioada Decembrie 1990 – Noiembrie 2010	7
<b>2.2 Date pentru luna Noiembrie 2010</b>	<b>8</b>
Tabel nr. 6 – Operațiuni efectuate în registrele comerțului, pe județe și categorii de înregistrari, în luna Noiembrie 2010	8
Tabel nr. 7– Numărul de înmatriculări în Noiembrie 2010	9
Tabel nr. 8 – Numărul de înmatriculări în registrele comerțului, pe județe și categorii de comercianți, în luna Noiembrie 2010	10
Tabel nr. 9 – Numărul de înmatriculări în registrele comerțului, pe domenii de activitate și categorii de comercianți, în luna Noiembrie 2010	11-12
Tabel nr.10– Numărul societăților comerciale înmatriculate și valoarea capitalului social subscris, pe județe, în luna Noiembrie 2010	13
Tabel nr. 11– Numărul societăților comerciale înmatriculate și valoarea capitalului social subscris, pe forme juridice, în luna Noiembrie 2010	14
Grafic nr. 5 – Valoarea medie a capitalului social subscris pe societate comercială în luna Noiembrie 2010	14

## Precizări

Oficiul Registrului Comerțului este constituit în temeiul Legii nr. 26/1990, republicată cu modificările și completările ulterioare, funcționează ca instituție din decembrie 1990 și este structurat pe două niveluri:

- nivel național reprezentat de Oficiul Național al Registrului Comerțului organizat în subordinea Ministerului Justiției.
- nivel local reprezentat de cele 42 de oficii ale registrului comerțului de pe lângă tribunale, organizate în subordinea Oficiului Național al Registrului Comerțului.

Categoriile de persoane care au obligația înscrierii în registrul comerțului sunt:

- persoanele fizice: persoanele fizice autorizate, întreprinderile individuale și întreprinderile familiale care exercită în mod obișnuit acte de comerț ;
- persoanele juridice reprezentate de: societățile comerciale, societățile și companiile naționale, institutele naționale de cercetare-dezvoltare, regiile autonome, societățile cooperatiste, cooperativele agricole, organizațiile cooperatiste, grupurile de interes economic, grupurile europene de interes economic, societățile europene, societățile cooperatiste europene, filialele societăților comerciale având regimul juridic de înființare, funcționare și înmatriculare al formei juridice de societate comercială în care s-au constituit.

### • Termeni utilizați în grafice și tabele

➤ Număr societăți comerciale, funcție de tabel, reprezintă: numărul de societăți comerciale constituite în perioada de referință, numărul de societăți comerciale radiate din registrul comerțului. Sunt incluse următoarele forme de organizare: societățile cu răspundere limitată, societățile pe acțiuni, societățile în comandită pe acțiuni, societățile în comandită simplă, societățile în nume colectiv și filialele acestora.

➤ Valoarea capitalului social subscris:

- total, exprimat în moneda națională: valoarea capitalului social obținută prin însumarea valorilor subscrise (în numerar și în natură) în moneda națională (lei).

➤ Regiuni de dezvoltare economică:

*Nord-Est:* Suceava, Botoșani, Neamț, Iași, Bacău, Vaslui.

*Sud-Est:* Vrancea, Galați, Buzău, Brăila, Tulcea, Constanța.

*Sud-Muntenia:* Argeș, Dâmbovița, Prahova, Teleorman, Giurgiu, Călărași, Ialomița.

*Sud-Vest Oltenia:* Gorj, Vâlcea, Dolj, Mehedinți, Olt.

*Vest:* Arad, Caraș-Severin, Hunedoara, Timiș.

*Nord-Vest:* Bihor, Bistrița, Cluj, Satu Mare, Sălaj, Maramureș.

*Centru:* Alba, Brașov, Covasna, Harghita, Mureș, Sibiu.

*București-Ilfov:* București, Ilfov.

Tabel nr. 1

**Operațiuni efectuate pe categorii, în registrele comerțului,  
în perioada Decembrie 1990 - Noiembrie 2010, pe total țară și județe,  
- ponderi ale județelor în totalul pe țară -**

Județul	Total operațiuni efectuate		din care:					
			Înmatriculări		Mențiuni		Radieri	
	Nr.	%	Nr.	%	Nr.	%	Nr.	%
0	1	2	3	4	5	6	7	8
<b>Total ROMÂNIA</b>	<b>14494151</b>	<b>100,0</b>	<b>2077733</b>	<b>100,0</b>	<b>11612311</b>	<b>100,0</b>	<b>804107</b>	<b>100,0</b>
ALBA	219593	1,5	34857	1,7	173199	1,5	11537	1,4
ARAD	342202	2,4	50463	2,4	271498	2,3	20241	2,5
ARGES	350544	2,4	53185	2,6	281318	2,4	16041	2,0
BACAU	337128	2,3	51797	2,5	263140	2,3	22191	2,8
BIHOR	439658	3,0	64509	3,1	353376	3,0	21773	2,7
BISTRITA-NASAUD	175861	1,2	26955	1,3	138625	1,2	10281	1,3
BOTOSANI	136039	0,9	25525	1,2	99675	0,9	10839	1,3
BRASOV	564149	3,9	64230	3,1	478132	4,1	21787	2,7
BRAILA	223374	1,5	29033	1,4	185923	1,6	8418	1,0
BUZAU	250887	1,7	37400	1,8	197411	1,7	16076	2,0
CARAS-SEVERIN	168556	1,2	25129	1,2	131594	1,1	11833	1,5
CALARASI	132759	0,9	20945	1,0	102924	0,9	8890	1,1
CLUJ	641420	4,4	95474	4,6	515413	4,4	30533	3,8
CONSTANTA	618444	4,3	85476	4,1	497101	4,3	35867	4,5
COVASNA	124886	0,9	17765	0,9	100190	0,9	6931	0,9
DAMBOVITA	209023	1,4	38901	1,9	151376	1,3	18746	2,3
DOLJ	389174	2,7	54727	2,6	313040	2,7	21407	2,7
GALATI	368054	2,5	49326	2,4	298451	2,6	20277	2,5
GIURGIU	114386	0,8	17461	0,8	89590	0,8	7335	0,9
GORJ	221475	1,5	24547	1,2	187179	1,6	9749	1,2
HARGHITA	217717	1,5	32600	1,6	174528	1,5	10589	1,3
HUNEDOARA	291210	2,0	42428	2,0	231028	2,0	17754	2,2
IALOMITA	134088	0,9	19281	0,9	105158	0,9	9649	1,2
IASI	479172	3,3	69018	3,3	386782	3,3	23372	2,9
MARAMURES	308685	2,1	52437	2,5	233114	2,0	23134	2,9
MEHEDINTI	147356	1,0	23283	1,1	113606	1,0	10467	1,3
MURES	401284	2,8	51753	2,5	328622	2,8	20909	2,6
NEAMT	308488	2,1	44112	2,1	244377	2,1	19999	2,5
OLT	173578	1,2	28728	1,4	132348	1,1	12502	1,6
PRAHOVA	490241	3,4	69222	3,3	393938	3,4	27081	3,4
SALAJ	128977	0,9	20966	1,0	99617	0,9	8394	1,0
SATU MARE	225823	1,6	35388	1,7	175567	1,5	14868	1,8
SIBIU	315800	2,2	40883	2,0	260133	2,2	14784	1,8
SUCEAVA	343142	2,4	51371	2,5	266906	2,3	24865	3,1
TELEORMAN	155281	1,1	24071	1,2	122175	1,1	9035	1,1
TIMIS	483653	3,3	73439	3,5	385513	3,3	24701	3,1
TULCEA	171378	1,2	21111	1,0	140987	1,2	9280	1,2
VASLUI	180945	1,2	25753	1,2	142616	1,2	12576	1,6
VALCEA	222157	1,5	33462	1,6	173333	1,5	15362	1,9
VRANCEA	177600	1,2	25709	1,2	144017	1,2	7874	1,0
MUN. BUCURESTI	2874202	19,8	384350	18,5	2344065	20,2	145787	18,1
ILFOV	235762	1,6	40663	2,0	184726	1,6	10373	1,3

\*\*\* Sub 0,01%

Tabel nr. 2

**Operațiuni efectuate pe categorii, în registrele comerțului,  
în perioada Decembrie 1990 - Noiembrie 2010, pe total țară și județe,  
- ponderi ale categoriilor de operațiuni în totalul fiecărui județ -**

Județul	Total operațiuni efectuate		din care:					
			Înmatriculări		Mențiuni		Radieri	
	Nr.	%	Nr.	%	Nr.	%	Nr.	%
0	1	2	3	4	5	6	9	10
<b>Total ROMÂNIA</b>	<b>14494151</b>	<b>100,0</b>	<b>2077733</b>	<b>14,3</b>	<b>11612311</b>	<b>80,1</b>	<b>804107</b>	<b>5,5</b>
ALBA	219593	100,0	34857	15,9	173199	78,9	11537	5,3
ARAD	342202	100,0	50463	14,7	271498	79,3	20241	5,9
ARGES	350544	100,0	53185	15,2	281318	80,3	16041	4,6
BACAU	337128	100,0	51797	15,4	263140	78,1	22191	6,6
BIHOR	439658	100,0	64509	14,7	353376	80,4	21773	5,0
BISTRITA-NASAUD	175861	100,0	26955	15,3	138625	78,8	10281	5,8
BOTOSANI	136039	100,0	25525	18,8	99675	73,3	10839	8,0
BRASOV	564149	100,0	64230	11,4	478132	84,8	21787	3,9
BRAILA	223374	100,0	29033	13,0	185923	83,2	8418	3,8
BUZAU	250887	100,0	37400	14,9	197411	78,7	16076	6,4
CARAS-SEVERIN	168556	100,0	25129	14,9	131594	78,1	11833	7,0
CALARASI	132759	100,0	20945	15,8	102924	77,5	8890	6,7
CLUJ	641420	100,0	95474	14,9	515413	80,4	30533	4,8
CONSTANTA	618444	100,0	85476	13,8	497101	80,4	35867	5,8
COVASNA	124886	100,0	17765	14,2	100190	80,2	6931	5,5
DAMBOVITA	209023	100,0	38901	18,6	151376	72,4	18746	9,0
DOLJ	389174	100,0	54727	14,1	313040	80,4	21407	5,5
GALATI	368054	100,0	49326	13,4	298451	81,1	20277	5,5
GIURGIU	114386	100,0	17461	15,3	89590	78,3	7335	6,4
GORJ	221475	100,0	24547	11,1	187179	84,5	9749	4,4
HARGHITA	217717	100,0	32600	15,0	174528	80,2	10589	4,9
HUNEDOARA	291210	100,0	42428	14,6	231028	79,3	17754	6,1
IALOMITA	134088	100,0	19281	14,4	105158	78,4	9649	7,2
IASI	479172	100,0	69018	14,4	386782	80,7	23372	4,9
MARAMURES	308685	100,0	52437	17,0	233114	75,5	23134	7,5
MEHEDINTI	147356	100,0	23283	15,8	113606	77,1	10467	7,1
MURES	401284	100,0	51753	12,9	328622	81,9	20909	5,2
NEAMT	308488	100,0	44112	14,3	244377	79,2	19999	6,5
OLT	173578	100,0	28728	16,6	132348	76,2	12502	7,2
PRAHOVA	490241	100,0	69222	14,1	393938	80,4	27081	5,5
SALAJ	128977	100,0	20966	16,3	99617	77,2	8394	6,5
SATU MARE	225823	100,0	35388	15,7	175567	77,7	14868	6,6
SIBIU	315800	100,0	40883	12,9	260133	82,4	14784	4,7
SUCEAVA	343142	100,0	51371	15,0	266906	77,8	24865	7,2
TELEORMAN	155281	100,0	24071	15,5	122175	78,7	9035	5,8
TIMIS	483653	100,0	73439	15,2	385513	79,7	24701	5,1
TULCEA	171378	100,0	21111	12,3	140987	82,3	9280	5,4
VASLUI	180945	100,0	25753	14,2	142616	78,8	12576	7,0
VALCEA	222157	100,0	33462	15,1	173333	78,0	15362	6,9
VRANCEA	177600	100,0	25709	14,5	144017	81,1	7874	4,4
MUN. BUCURESTI	2874202	100,0	384350	13,4	2344065	81,6	145787	5,1
ILFOV	235762	100,0	40663	17,2	184726	78,4	10373	4,4

\*\*\* Sub 0,01%

Tabel nr.3

**Numărul și structura pe ani a înmatriculărilor la registrele comerțului,  
în perioada Decembrie 1990 - Noiembrie 2010**

Perioada (anul, luna)	Număr înmatriculări Nr.	Structura	
		%	
0	1	2	3
<b>Total la Noiembrie 2010, din care:</b>	<b>2077733</b>	<b>100,00</b>	
Anul 1990	81	0,00	
Anul 1991	95840	4,61	
Anul 1992	137456	6,62	
Anul 1993	117078	5,63	
Anul 1994	137445	6,62	
Anul 1995	65479	3,15	
Anul 1996	62089	2,99	
Anul 1997	55663	2,68	
Anul 1998	63873	3,07	
Anul 1999	57197	2,75	
Anul 2000	57268	2,76	
Anul 2001	61265	2,95	
Anul 2002	84780	4,08	
Anul 2003	123582	5,95	
Anul 2004	144284	6,94	
Anul 2005	159464	7,67	
Anul 2006	135371	6,52	
Anul 2007	144728	6,97	
Anul 2008	144173	6,94	
Anul 2009	116031	5,58	
Anul 2010, din care:	114591	5,52	<b>100,0</b>
- ianuarie	7739		6,8
- februarie	9623		8,40
- martie	11893		10,38
- aprilie	10273		8,96
- mai	11306		9,87
- iunie	10197		8,90
- iulie	8934		7,80
- august	8283		7,23
- septembrie	9129		7,97
- octombrie	18022		15,73
- noiembrie	9192		8,02

Notă: Coloana 2 reprezintă structura anuală a înmatriculărilor; coloana 3 reprezintă structura pe luni în anul curent.

\*\*\* Sub 0,01%

Grafic nr. 1

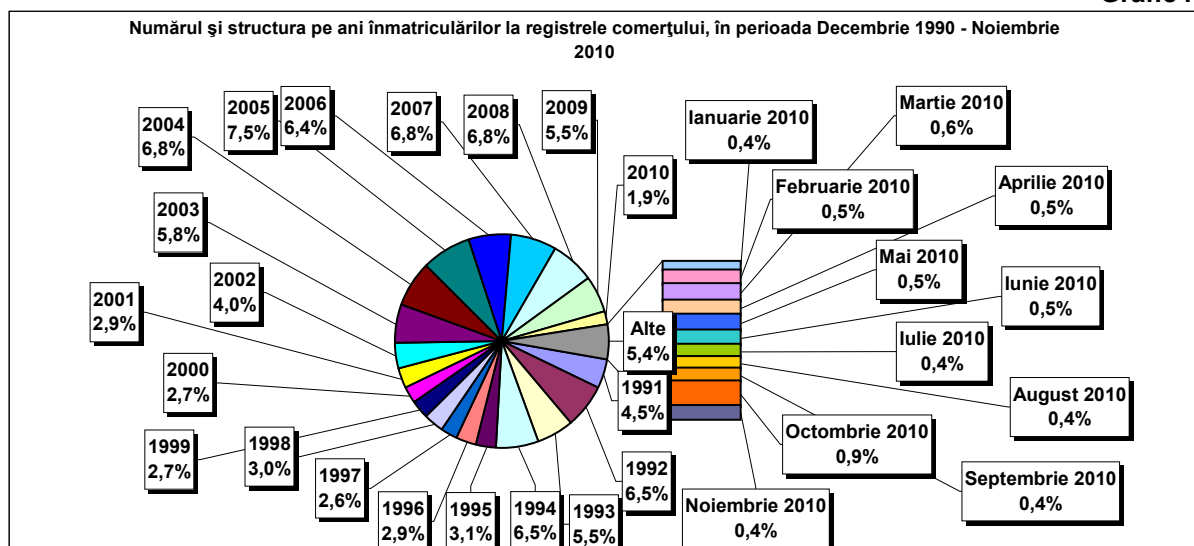

Tabel nr. 4

**Numărul înmatriculărilor la registrele comerțului, pe județe și  
surse de proveniență a capitalului,  
în perioada Decembrie 1990 - Noiembrie 2010**

Județul	Total		din care:						Ierarhia în funcție de: *	
			Capital privat				Capital majoritar de stat			Capital mixt (stat+privat)
			din care:				din care:			
			PF	Societăți comerciale	SC	APJ	RA	Societăți comerciale		Societăți comerciale
Nr.	%	Nr.	Nr.	Nr.	Nr.	Nr.	Nr.	Nr.		
0	1	2	3	4	5	6	7	8	9	10
<b>Total ROMÂNIA</b>	<b>2077733</b>	<b>100,0</b>	<b>608538</b>	<b>1448973</b>	<b>2039</b>	<b>5708</b>	<b>1393</b>	<b>2416</b>	<b>8673</b>	<b>X</b>
ALBA	34857	1,7	14185	20233	36	148	38	47	170	24
ARAD	50463	2,4	20081	29744	60	170	30	43	336	15
ARGES	53185	2,6	18261	34485	48	175	31	32	153	10
BACAU	51797	2,5	18842	32338	151	161	35	45	226	12
BIHOR	64509	3,1	18797	45086	63	152	40	62	309	7
BISTRITA-NASAUD	26955	1,3	11164	15480	46	99	28	29	109	29
BOTOSANI	25525	1,2	12513	12477	40	179	21	176	119	32
BRASOV	64222	3,1	15936	47795	58	125	49	87	172	8
BRAILA	29041	1,4	8997	19659	42	100	30	46	167	27
BUZAU	37400	1,8	12035	24965	46	153	28	42	131	22
CARAS-SEVERIN	25129	1,2	9242	15495	42	108	39	65	138	33
CALARASI	20945	1,0	6971	13666	22	91	18	77	100	39
CLUJ	95474	4,6	27136	67760	62	158	52	42	264	2
CONSTANTA	85476	4,1	18662	65872	87	210	51	51	543	3
COVASNA	17765	0,9	7039	10450	41	70	24	32	109	41
DAMBOVITA	38901	1,9	18514	19954	32	140	30	75	156	21
DOLJ	54727	2,6	13578	40639	39	169	40	58	204	9
GALATI	49326	2,4	12544	36383	35	140	30	51	143	16
GIURGIU	17462	0,8	4502	12617	15	84	23	110	111	42
GORJ	24546	1,2	7027	17075	26	184	51	83	100	34
HARGHITA	32600	1,6	14835	17310	64	92	24	43	232	26
HUNEDOARA	42428	2,0	12781	29106	33	84	42	95	287	18
IALOMITA	19281	0,9	7656	11363	27	83	15	46	91	40
IASI	69018	3,3	23182	45127	87	169	34	77	344	6
MARAMURES	52437	2,5	22244	29820	43	128	38	41	124	11
MEHEDINTI	23283	1,1	8695	14336	19	88	19	27	99	36
MURES	51753	2,5	20668	30625	68	159	30	34	169	13
NEAMT	44112	2,1	17136	26519	66	165	30	30	166	17
OLT	28728	1,4	11566	16756	27	166	26	64	123	28
PRAHOVA	69222	3,3	23398	45175	67	184	52	74	272	5
SALAJ	20966	1,0	8995	11709	41	110	19	28	64	38
SATU MARE	35388	1,7	12907	22146	41	98	21	42	134	23
SIBIU	40883	2,0	12185	28235	37	121	34	110	161	19
SUCEAVA	51371	2,5	25051	25719	73	209	31	67	221	14
TELEORMAN	24071	1,2	9110	14514	33	163	21	46	184	35
TIMIS	73439	3,5	14366	58391	69	155	38	69	351	4
TULCEA	21111	1,0	8064	12671	36	67	19	42	212	37
VASLUI	25753	1,2	12879	12546	22	113	16	41	136	30
VALCEA	33462	1,6	14161	18869	64	171	42	40	115	25
VRANCEA	25709	1,2	8913	16487	35	115	17	28	114	31
MUN. BUCURESTI	384350	18,5	37826	344943	65	154	116	106	1141	1
ILFOV	40663	2,0	5894	34433	31	98	21	13	173	20

\*) numărul total al comercianților (col 1)

\*\*\* Sub 0,01%



Tabel nr. 5

**Numărul de înmatriculări la registrele comerțului,  
pe județe și categorii de comercianți,  
în perioada Decembrie 1990 - Noiembrie 2010**

Județul	Total		din care:							
			PF	societăți comerciale: 1460062				RA	SC	APJ
	SNC	SCS		SRL	SA					
	Nr.	%	Nr.	Nr.	Nr.	Nr.	Nr.	Nr.	Nr.	
0	1	2	3	4	5	6	7	8	9	10
<b>Total ROMÂNIA</b>	<b>2077733</b>	<b>100,0</b>	<b>608538</b>	<b>32680</b>	<b>1619</b>	<b>1391819</b>	<b>33937</b>	<b>1393</b>	<b>2039</b>	<b>5708</b>
ALBA	34857	1,7	14185	890	11	18974	575	38	36	148
ARAD	50463	2,4	20081	54	13	29348	707	30	60	170
ARGES	53185	2,6	18261	107	15	33704	844	31	48	175
BACAU	51797	2,5	18842	1299	4	30552	753	35	151	161
BIHOR	64509	3,1	18797	127	48	44348	934	40	63	152
BISTRITA-NASAUD	26955	1,3	11164	146	22	15027	423	28	46	99
BOTOSANI	25525	1,2	12513	468	1	11842	461	21	40	179
BRASOV	64230	3,1	15936	239	21	46908	894	49	58	125
BRAILA	29033	1,4	8997	376	12	18936	540	30	42	100
BUZAU	37400	1,8	12035	3747	46	20750	595	28	46	153
CARAS-SEVERIN	25129	1,2	9242	118	9	15096	475	39	42	108
CALARASI	20945	1,0	6971	609	3	12868	363	18	22	91
CLUJ	95474	4,6	27136	2112	21	64576	1357	52	62	158
CONSTANTA	85476	4,1	18662	311	23	64605	1527	51	87	210
COVASNA	17765	0,9	7039	148	4	10127	312	24	41	70
DAMBOVITA	38901	1,9	18514	60	8	19611	506	30	32	140
DOLJ	54727	2,6	13578	1560	8	38415	918	40	39	169
GALATI	49326	2,4	12544	1574	6	34130	867	30	35	140
GIURGIU	17461	0,8	4502	35	8	12460	334	23	15	84
GORJ	24547	1,2	7027	29	1	16721	508	51	26	184
HARGHITA	32600	1,6	14835	62	7	17013	503	24	64	92
HUNEDOARA	42428	2,0	12781	1166	98	27527	697	42	33	84
IALOMITA	19281	0,9	7656	269	12	10864	355	15	27	83
IASI	69018	3,3	23182	508	111	43883	1044	34	87	169
MARAMURES	52437	2,5	22244	1927	23	27423	611	38	43	128
MEHEDINTI	23283	1,1	8695	427	3	13688	344	19	19	88
MURES	51753	2,5	20668	37	34	30070	687	30	68	159
NEAMT	44112	2,1	17136	3293	30	22705	687	30	66	165
OLT	28728	1,4	11566	1611	1	14826	505	26	27	166
PRAHOVA	69222	3,3	23398	3122	15	41445	939	52	67	184
SALAJ	20966	1,0	8995	600	4	10896	301	19	41	110
SATU MARE	35388	1,7	12907	283	9	21547	482	21	41	98
SIBIU	40883	2,0	12185	778	49	26997	682	34	37	121
SUCEAVA	51371	2,5	25051	438	8	24958	603	31	73	209
TELEORMAN	24071	1,2	9110	272	399	13636	437	21	33	163
TIMIS	73439	3,5	14366	616	34	56868	1293	38	69	155
TULCEA	21111	1,0	8064	1363	114	10963	485	19	36	67
VASLUI	25753	1,2	12879	90	13	12194	426	16	22	113
VALCEA	33462	1,6	14161	364	6	18145	509	42	64	171
VRANCEA	25709	1,2	8913	356	10	15796	467	17	35	115
MUN. BUCURESTI	384350	18,5	37826	1039	321	337533	7296	116	65	154
ILFOV	40663	2,0	5894	50	34	33844	691	21	31	98

**Operațiuni efectuate în registrele comerțului,  
pe județe și categorii,  
în luna Noiembrie 2010**

Județul	Total operațiuni efectuate		din care:					
			Înmatriculări		Mențiuni		Radieri	
	Nr.	%	Nr.	%	Nr.	%	Nr.	%
0	1	2	3	4	5	6	7	8
<b>Total ROMÂNIA</b>	<b>74813</b>	<b>100,0</b>	<b>9192</b>	<b>12,29</b>	<b>61259</b>	<b>81,88</b>	<b>4362</b>	<b>5,83</b>
ALBA	1129	100,0	248	22,0	809	71,7	72	6,4
ARAD	2011	100,0	206	10,2	1570	78,1	235	11,7
ARGES	1471	100,0	217	14,8	1180	80,2	74	5,0
BACAU	1811	100,0	221	12,2	1490	82,3	100	5,5
BIHOR	1928	100,0	342	17,7	1480	76,8	106	5,5
BISTRITA-NASAUD	1242	100,0	151	12,2	1058	85,2	33	2,7
BOTOSANI	679	100,0	107	15,8	536	78,9	36	5,3
BRASOV	897	100,0	128	14,3	624	69,6	145	16,2
BRAILA	2267	100,0	241	10,6	1960	86,5	66	2,9
BUZAU	1061	100,0	132	12,4	853	80,4	76	7,2
CARAS-SEVERIN	1027	100,0	92	9,0	911	88,7	24	2,3
CALARASI	603	100,0	91	15,1	421	69,8	91	15,1
CLUJ	3182	100,0	395	12,4	2617	82,2	170	5,3
CONSTANTA	3899	100,0	354	9,1	3220	82,6	325	8,3
COVASNA	448	100,0	72	16,1	341	76,1	35	7,8
DAMBOVITA	804	100,0	164	20,4	590	73,4	50	6,2
DOLJ	2512	100,0	309	12,3	1967	78,3	236	9,4
GALATI	1737	100,0	230	13,2	1420	81,8	87	5,0
GIURGIU	692	100,0	93	13,4	581	84,0	18	2,6
GORJ	1063	100,0	89	8,4	927	87,2	47	4,4
HARGHITA	1401	100,0	145	10,3	1182	84,4	74	5,3
HUNEDOARA	1222	100,0	231	18,9	915	74,9	76	6,2
IALOMITA	669	100,0	73	10,9	525	78,5	71	10,6
IASI	2714	100,0	358	13,2	2190	80,7	166	6,1
MARAMURES	1374	100,0	203	14,8	1062	77,3	109	7,9
MEHEDINTI	846	100,0	116	13,7	702	83,0	28	3,3
MURES	1806	100,0	196	10,9	1509	83,6	101	5,6
NEAMT	1218	100,0	157	12,9	1003	82,3	58	4,8
OLT	953	100,0	116	12,2	800	83,9	37	3,9
PRAHOVA	2196	100,0	331	15,1	1708	77,8	157	7,1
SALAJ	831	100,0	100	12,0	669	80,5	62	7,5
SATU MARE	1117	100,0	134	12,0	937	83,9	46	4,1
SIBIU	1752	100,0	192	11,0	1476	84,2	84	4,8
SUCEAVA	1653	100,0	185	11,2	1412	85,4	56	3,4
TELEORMAN	606	100,0	102	16,8	478	78,9	26	4,3
TIMIS	2976	100,0	324	10,9	2475	83,2	177	5,9
TULCEA	753	100,0	62	8,2	603	80,1	88	11,7
VASLUI	1003	100,0	107	10,7	866	86,3	30	3,0
VALCEA	1030	100,0	116	11,3	841	81,7	73	7,1
VRANCEA	933	100,0	119	12,8	771	82,6	43	4,6
MUN. BUCURESTI	15325	100,0	1609	10,5	13012	84,9	704	4,6
ILFOV	1972	100,0	334	16,9	1568	79,5	70	3,5

\*) ca urmare a efectului Legii nr. 314/2001, art.1 și art. 6

\*\*\* Sub 0,01%

**Numărul de înmatriculări la registrele comerțului,  
pe județe și surse de proveniență a capitalului,  
în luna Noiembrie 2010**

Județul	Total		din care:						Ierarhia în funcție de: *	
			Capital privat				Capital majoritar de stat			Capital mixt (stat+privat)
			din care:				din care:			
			PF	Societăți comerciale	SC	APJ	RA	Societăți comerciale		Societăți comerciale
Nr.	%	Nr.	Nr.		Nr.	Nr.	Nr.			
0	1	2	3	4	5	6	7	8	9	10
<b>Total ROMÂNIA</b>	<b>9192</b>	<b>100,0</b>	<b>4439</b>	<b>4752</b>	<b>1</b>					<b>X</b>
ALBA	248	2,7	190	58						10
ARAD	206	2,2	133	73						16
ARGES	217	2,4	108	109						15
BACAU	221	2,4	132	89						14
BIHOR	342	3,7	199	143						5
BISTRITA-NASAUD	151	1,6	101	50						23
BOTOSANI	107	1,2	79	28						32
BRASOV	128	1,4	78	50						27
BRAILA	241	2,6	114	127						11
BUZAU	132	1,4	60	72						26
CARAS-SEVERIN	92	1,0	47	45						37
CALARASI	91	1,0	50	41						38
CLUJ	395	4,3	145	250						2
CONSTANTA	354	3,9	142	212						4
COVASNA	72	0,8	43	29						41
DAMBOVITA	164	1,8	125	39						21
DOLJ	309	3,4	145	164						9
GALATI	230	2,5	109	121						13
GIURGIU	93	1,0	28	65						36
GORJ	89	1,0	51	38						39
HARGHITA	145	1,6	103	42						24
HUNEDOARA	231	2,5	152	79						12
IALOMITA	73	0,8	28	45						40
IASI	358	3,9	211	147						3
MARAMURES	203	2,2	122	81						17
MEHEDINTI	116	1,3	84	32						29
MURES	196	2,1	109	87						18
NEAMT	157	1,7	101	56						22
OLT	116	1,3	55	61						30
PRAHOVA	331	3,6	171	160						7
SALAJ	100	1,1	66	34						35
SATU MARE	134	1,5	83	51						25
SIBIU	192	2,1	109	83						19
SUCEAVA	185	2,0	116	69						20
TELEORMAN	102	1,1	57	45						34
TIMIS	324	3,5	121	203						8
TULCEA	62	0,7	37	25						42
VASLUI	107	1,2	71	36						33
VALCEA	116	1,3	71	45						31
VRANCEA	119	1,3	66	53						28
MUN. BUCURESTI	1609	17,5	361	1247	1					1
ILFOV	334	3,6	66	268						6

\*) numărul total al comercianților (col 1)

\*\*\* Sub 0,01%

**Numărul de înmatriculări la registrele comerțului,  
pe județe și categorii de comercianți,  
în luna Noiembrie 2010**

Județul	Total		din care:							
			PF	societăți comerciale: 4752				RA	SC	APJ
	SNC	SCS		SRL	SA					
	Nr.	%	Nr.	Nr.	Nr.	Nr.	Nr.	Nr.	Nr.	
0	1	2	3	4	5	6	7	8	9	10
<b>Total ROMÂNIA</b>	<b>9192</b>	<b>100,0</b>	<b>4439</b>			<b>4733</b>	<b>19</b>		<b>1</b>	
ALBA	248	2,7	190			58				
ARAD	206	2,2	133			73				
ARGES	217	2,4	108			109				
BACAU	221	2,4	132			88	1			
BIHOR	342	3,7	199			143				
BISTRITA-NASAUD	151	1,6	101			50				
BOTOSANI	107	1,2	79			28				
BRASOV	128	1,4	78			49	1			
BRAILA	241	2,6	114			125	2			
BUZAU	132	1,4	60			72				
CARAS-SEVERIN	92	1,0	47			45				
CALARASI	91	1,0	50			40	1			
CLUJ	395	4,3	145			250				
CONSTANTA	354	3,9	142			211	1			
COVASNA	72	0,8	43			29				
DAMBOVITA	164	1,8	125			39				
DOLJ	309	3,4	145			163	1			
GALATI	230	2,5	109			121				
GIURGIU	93	1,0	28			65				
GORJ	89	1,0	51			38				
HARGHITA	145	1,6	103			42				
HUNEDOARA	231	2,5	152			79				
IALOMITA	73	0,8	28			45				
IASI	358	3,9	211			147				
MARAMURES	203	2,2	122			81				
MEHEDINTI	116	1,3	84			32				
MURES	196	2,1	109			85	2			
NEAMT	157	1,7	101			56				
OLT	116	1,3	55			61				
PRAHOVA	331	3,6	171			159	1			
SALAJ	100	1,1	66			34				
SATU MARE	134	1,5	83			51				
SIBIU	192	2,1	109			83				
SUCEAVA	185	2,0	116			68	1			
TELEORMAN	102	1,1	57			45				
TIMIS	324	3,5	121			203				
TULCEA	62	0,7	37			25				
VASLUI	107	1,2	71			36				
VALCEA	116	1,3	71			44	1			
VRANCEA	119	1,3	66			53				
MUN. BUCURESTI	1609	17,5	361			1242	5		1	
ILFOV	334	3,6	66			266	2			

Numărul de înmatriculări la registrele comerțului,  
pe domenii de activitate\* și categorii de comercianți,  
în luna Noiembrie 2010

Div. CAEN	Domeniul de activitate	Total		din care:								
				PF	societăți comerciale: 4752				RA	SC	APJ	
					SNC	SCS	SRL	SA				
					Nr.	Nr.	Nr.	Nr.				
0	1	2	3	4	5	6	7	8	9	10	11	
	<b>Total ROMÂNIA</b>	<b>9192</b>	<b>100,0</b>	<b>4439</b>			<b>4733</b>	<b>19</b>			<b>1</b>	
1	Agricultura, vanatoare si servicii anexe	819	8,9	754			65					
2	Silvicultura si exploatare forestiera	51	0,6	10			41					
3	Pescuitul si acvacultura	41	0,4	26			15					
5	Extractia carbunelui superior si inferior											
6	Extractia petrolului brut si a gazelor naturale	2	0,0					2				
7	Extractia minereunilor metalifere											
8	Alte activitati extractive	12	0,1				12					
9	Activitati de servicii anexe extractiei	2	0,0	1			1					
10	Industria alimentara	108	1,2	46			61	1				
11	Fabricarea bauturilor	23	0,3	22			1					
12	Fabricarea produselor din tutun											
13	Fabricarea produselor textile	11	0,1	6			5					
14	Fabricarea articolelor de imbracaminte	60	0,7	26			34					
15	Tabacirea si finisarea pielilor; fabricarea articolelor de voiaj si marochinarie, hamasamentelor si incaltamintei; prepararea si vopsirea blanurilor	16	0,2	4			12					
16	Prelucrarea lemnului, fabricarea produselor din lemn si pluta, cu exceptia mobilei; fabricarea articolelor din paie si din alte materiale vegetale impletite	52	0,6	24			28					
17	Fabricarea hartiei si a produselor din hartie	5	0,1	2			3					
18	Tiparire si reproducerea pe suporti a inregistrariilor	17	0,2	7			10					
19	Fabricarea produselor de cocserie si a produselor obtinute din prelucrarea titeiului											
20	Fabricarea substantelor si a produselor chimice	8	0,1				8					
21	Fabricarea produselor farmaceutice de baza si a preparatelor farmaceutice	4	0,0				3	1				
22	Fabricarea produselor din cauciuc si mase plastice	22	0,2	3			19					
23	Fabricarea altor produse din minerale nemetalice	12	0,1	3			9					
24	Industria metalurgica	1	0,0	1								
25	Industria constructiilor metalice si a produselor din metal, exclusiv masini, utilaje si instalatii	56	0,6	36			19	1				
26	Fabricarea calculatoarelor si a produselor electronice si optice	1	0,0				1					
27	Fabricarea echipamentelor electrice	2	0,0				2					
28	Fabricarea de masini, utilaje si echipamente n.c.a.	5	0,1	1			4					
29	Fabricarea autovehiculelor de transport rutier, a remorcilor si semiremorcilor	4	0,0				4					
30	Fabricarea altor mijloace de transport	7	0,1				6	1				
31	Fabricarea de mobila	30	0,3	16			14					
32	Alte activitati industriale n.c.a.	36	0,4	23			13					
33	Repararea, intretinerea si instalarea masinilor si echipamentelor	28	0,3	9			19					
35	Productia si furnizarea de energie electrica si termica, gaze, apa calda si aer conditionat	53	0,6	1			52					
36	Captarea, tratarea si distributia apei	7	0,1				6	1				
37	Colectarea si epurarea apelor uzate	3	0,03	1			2					
38	Colectarea, tratarea si eliminarea deeurilor; activitati de recuperare a materialelor reciclabile	46	0,50	4			41	1				
39	Activitati si servicii de decontaminare											
41	Constructii de cladiri	279	3,04	24			253	1			1	
42	Lucrari de geniu civil	28	0,30	4			24					
43	Lucrari speciale de constructii	239	2,60	122			117					
45	Comert cu ridicata si cu amanuntul, intretinerea si repararea autovehiculelor si motocicletelor	209	2,27	64			145					
46	Comert cu ridicata cu exceptia comerțului cu autovehicule si motociclete	938	10,20	196			741	1				
47	Comert cu amanuntul, cu exceptia autovehiculelor si motocicletelor	2173	23,64	1188			984	1				
49	Transporturi terestre si transporturi prin conducte	509	5,54	188			321					
50	Transporturi pe apa	2	0,02	1			1					

\*) Domeniu de activitate declarat la înmatriculare conform clasificării codului CAEN rev. 2

N numărul de înmatriculări la registrele comerțului,  
pe domenii de activitate\* și categorii de comercianți,  
în luna Noiembrie 2010

Div. CAEN	Domeniul de activitate	Total		din care:							
				PF+AF	societăți comerciale: 4752				RA	SC	APJ
					SNC	SCS	SRL	SA			
Nr.	%	Nr.	Nr.	Nr.	Nr.	Nr.	Nr.	Nr.			
0	1	2	3	4	5	6	7	8	9	10	11
	<b>Total ROMÂNIA</b>	<b>9192</b>	<b>100,0</b>	<b>4439</b>			<b>4733</b>	<b>19</b>			<b>1</b>
51	Transporturi aeriene	1	0,0				1				
52	Depozitare si activitati auxiliare pentru transporturi	43	0,5	10			33				
53	Activitati de posta si de curier	19	0,2	7			12				
55	Hoteluri si alte facilitati de cazare	57	0,6	22			35				
56	Restaurante si alte activitati de servicii de alimentatie	402	4,4	117			285				
58	Activitati de editare	25	0,3	6			19				
59	Activitati de productie cinematografica, video si de programe de televiziune; inregistrari audio si activitati de editare muzicala	18	0,2	5			13				
60	Activitati de difuzare si transmitere de programe	7	0,1				7				
61	Telecomunicatii	27	0,3	5			22				
62	Activitati de servicii in tehnologia informatiei	247	2,7	194			51	2			
63	Activitati de servicii informatice	65	0,7	29			36				
64	Intermedieri financiare, cu exceptia activitatilor de asigurari si ale fondurilor de pensii	33	0,4	1			25	7			
65	Activitati de asigurari, reasigurari si ale fondurilor de pensii (cu exceptia celor din sistemul public de asigurari sociale)										
66	Activitati auxiliare pentru intermedieri financiare, activitati de asigurare si fonduri de pensii	92	1,0	34			58				
68	Tranzactii imobiliare	106	1,2	30			75	1			
69	Activitati juridice si de contabilitate	57	0,6	9			48				
70	Activitati ale directiilor (centralelor), birourilor administrative centralizate; activitati de management si de consultanta in management	361	3,9	153			208				
71	Activitati de arhitectura si inginerie; activitati de testari si analiza tehnica	181	2,0	101			80				
72	Cercetare-dezvoltare	11	0,1	4			7				
73	Publicitate si activitati de studiere a pietei	83	0,9	26			57				
74	Alte activitati profesionale, stiintifice si tehnice	153	1,7	98			55				
75	Activitati veterinare	14	0,2	1			13				
77	Activitati de inchiriere si leasing	30	0,3	5			25				
78	Activitati de servicii privind forta de munca	45	0,5	5			40				
79	Activitati ale agentilor turistice si a tur-operatorilor; alte servicii de rezervare si asistenta turistica	37	0,4	6			31				
80	Activitati de investigatii si protectie	31	0,3				31				
81	Activitati de paisagistica si servicii pentru cladiri	59	0,6	23			36				
82	Activitati de secretariat, servicii suport si alte activitati de servicii prestate in principal intreprinderilor	337	3,7	281			56				
84	Administratie publica si aparare; asigurari sociale din sistemul public										
85	Invatamant	143	1,6	102			41				
86	Activitati referitoare la sanatatea umana	61	0,7	5			56				
87	Servicii combinate de ingrijire medicala si asistenta sociala, cu cazare	1	0,0	1							
88	Activitati de asistenta sociala, fara cazare	1	0,0	1							
90	Activitati de creatie si interpretare artistica	53	0,6	38			15				
91	Activitati ale bibliotecilor, arhivelor, muzeelor si alte activitati culturale	10	0,1	7			3				
92	Activitati de jocuri de noroc si pariuri	22	0,2	7			15				
93	Activitati sportive, recreative si distractive	70	0,8	27			43				
94	Activitati asociative diverse										
95	Reparatii de calculatoare, de articole personale si de uz gospodaresc	74	0,8	54			20				
96	Alte activitati de servicii	294	3,2	211			83				
97	Activitati ale gospodariilor private in calitate de angajator de personal casnic	1	0,0	1							
98	Activitati ale gospodariilor private de productie de bunuri si servicii destinate consumului propriu										
99	Activitati ale organizatiilor si organismelor extrateritoriale										

\* Domeniul de activitate declarat la înmatriculare conform clasificării codului CAEN

**Numărul societăților comerciale înmatriculate  
și valoarea capitalului social subscris, pe județe,  
în luna Noiembrie 2010**

Județul	Total societăți comerciale înmatriculate		Valoarea capitalului social subscris		Valoarea medie a capitalului social subscris pe societate
	Nr.	%	mii Ron	%	mii Ron
0	1	2	3	4	5
<b>Total ROMÂNIA</b>	<b>4752</b>	<b>100,0</b>	<b>271743,4</b>	<b>100,0</b>	<b>57,4</b>
ALBA	58	1,2	9924,5	3,7	171,1
ARAD	73	1,5	1624,4	0,6	22,3
ARGES	109	2,3	1357,2	0,5	12,5
BACAU	89	1,9	154,6	0,1	1,8
BIHOR	143	3,0	963,3	0,4	6,7
BISTRITA-NASAUD	50	1,1	24,6	***	0,5
BOTOSANI	28	0,6	142,5	0,1	5,1
BRASOV	50	1,1	303,3	0,1	6,1
BRAILA	127	2,7	427,2	0,2	3,4
BUZAU	72	1,5	36,7	0,0	0,5
CARAS-SEVERIN	45	0,9	32,5	0,0	0,7
CALARASI	41	0,9	290,7	0,1	7,3
CLUJ	250	5,3	624,4	0,2	2,5
CONSTANTA	212	4,5	513,4	0,2	2,4
COVASNA	29	0,6	345,9	0,1	11,9
DAMBOVITA	39	0,8	24,6	***	0,6
DOLJ	164	3,5	3102,3	1,1	18,9
GALATI	121	2,5	47,1	0,0	0,4
GIURGIU	65	1,4	245,3	0,1	3,8
GORJ	38	0,8	58,0	0,0	1,5
HARGHITA	42	0,9	34,9	0,0	0,8
HUNEDOARA	79	1,7	28,1	0,0	0,4
IALOMITA	45	0,9	715,9	0,3	15,9
IASI	147	3,1	532,6	0,2	3,6
MARAMURES	81	1,7	1154,1	0,4	14,2
MEHEDINTI	32	0,7	6,4	***	0,2
MURES	87	1,8	22537,9	8,3	268,3
NEAMT	56	1,2	22,7	***	0,4
OLT	61	1,3	727,9	0,3	11,9
PRAHOVA	160	3,4	2033,6	0,7	12,7
SALAJ	34	0,7	9,6	***	0,3
SATU MARE	51	1,1	25,5	***	0,5
SIBIU	83	1,7	125,5	0,0	1,5
SUCEAVA	69	1,5	757,6	0,3	11,0
TELEORMAN	45	0,9	2109,9	0,8	46,9
TIMIS	203	4,3	2014,7	0,7	9,9
TULCEA	25	0,5	5,8	***	0,2
VASLUI	36	0,8	206,0	0,1	5,7
VALCEA	45	0,9	153,4	0,1	3,5
VRANCEA	53	1,1	56,2	0,0	1,1
MUN. BUCURESTI	1247	26,2	99135,2	36,5	79,8
ILFOV	268	5,6	119107,6	43,8	444,4

Notă: La calculul mediei au fost excluse sucursalele datorită faptului că acestea, conform Legii nr. 31/1990, nu au personalitate juridică

\*\*\* Sub 0,01%

**Numărul societăților comerciale înmatriculate  
și valoarea capitalului social subscris, pe forme juridice,  
în luna Noiembrie 2010**

Forma juridică	Total societăți comerciale înmatriculate		Valoarea capitalului social subscris		Valoarea medie a capitalului social subscris pe societate
	Nr.	%	mil. Lei	%	mil. Lei
0	1	2	3	4	5
<b>Total ROMÂNIA</b>	<b>4752</b>	<b>100,0</b>	<b>271743,4</b>	<b>100,0</b>	<b>57,4</b>
<b>SNC</b>					
<b>SCS</b>					
<b>SA</b>	19	0,4	26653,59	9,8	3331,7
<b>SRL</b>	4733	99,6	245089,86	90,2	51,8

*Notă: La calculul mediei au fost excluse sucursalele datorită faptului că acestea, conform Legii nr. 31/1990, nu au personalitate juridică*

\*\*\* Sub 0,01%

**Grafic nr. 5**

