



MINISTERUL JUSTIȚIEI

OFICIUL NAȚIONAL AL REGISTRULUI COMERȚULUI

București, Bd. Unirii nr. 74, Bl. J3b, tronson II+III, sector 3; Telefon: +40 21 316.08.04, 316.08.10; Fax: +40 21 316.08.03; Cod poștal: 030837
Website: www.onrc.ro; E-mail: onrc@onrc.ro; Cod identificare Fiscală: 14942091

Operațiuni în Registrul Central al Comerțului

SINTEZA STATISTICĂ

**A DATELOR DIN REGISTRUL CENTRAL AL COMERȚULUI
- la 31 Mai 2011 - date provizorii -**

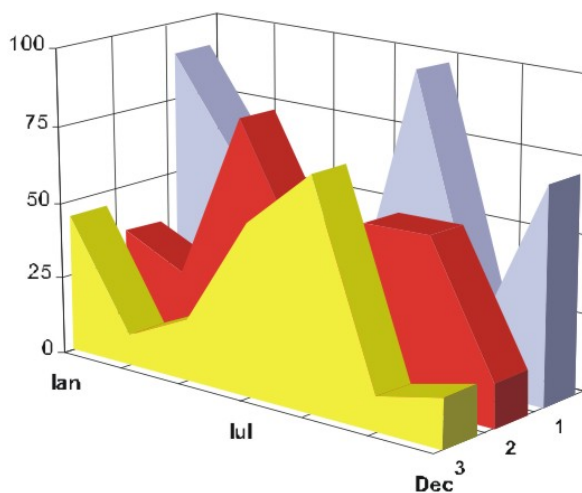

MINISTERUL JUSTIȚIEI

OFICIUL NAȚIONAL AL REGISTRULUI COMERȚULUI

- Operațiunile de înmatriculare a comercianților, de mențiuni și radieri se efectuează în temeiul Legii nr.26/1990, republicată, Legii nr 31/1990,
- Prezenta lucrare reflectă evoluția operațiunilor la Oficiul Registrului Comerțului de pe lângă Tribunalul București și la Oficiile Registrului Comerțului de pe lângă tribunalele județene.
- Informațiile din Registrul Central al Comerțului se referă la operațiunile pentru care legea prevede obligația de a fi înregistrate în registrele comerțului tinute de cele 42 de oficii ale registrului comerțului de pe lângă tribunale.

• **Reproducerea** conținutului acestei publicații, integrală sau parțială, în forma originală sau modificată, precum și stocarea într-un sistem de regăsire sau transmiterea sub orice formă și prin orice mijloace sunt interzise fără autorizarea scrisă a Ministerului Justiției – Oficiul Național al Registrului Comerțului.

• **Utilizarea** conținutului acestei publicații, cu titlu explicativ sau justificativ, în articole, studii, cărți este autorizată cu indicarea clară și precisă a sursei.

CUPRINS

	Pag
1 Precizări	1
2.1 Date pentru perioada Decembrie 1990 – Mai 2011	3
Tabel nr. 1 – Operațiuni efectuate pe categorii de inregistrari, în registrele comerțului, în perioada Decembrie 1990 – Mai 2011, pe total țară și județe, ponderi ale județelor în totalul pe țară	3
Tabel nr. 2 – Operațiuni efectuate pe categorii de inregistrari, în registrele comerțului, în perioada Decembrie 1990 – Mai 2011, pe total țară și județe, ponderi ale categoriilor de operațiuni în totalul fiecărui județ	4
Tabel nr. 3 – Numărul și structura pe ani a înmatriculărilor în registrele comerțului, în perioada Decembrie 1990 – Mai 2011	5
Grafic nr. 1 – Structura pe ani a înmatricularilor la Registrul Comertului	
Tabel nr.4 – Numărul de înmatriculări în registrele comerțului, pe județe și surse de proveniență a capitalului, în perioada Decembrie 1990 – Mai 2011	6
Tabel nr. 5 – Numărul de înmatriculări în registrele comerțului, pe județe și categorii de comercianți, în perioada Decembrie 1990 – Mai 2011	7
2.2 Date pentru luna Mai 2011	8
Tabel nr. 6 – Operațiuni efectuate în registrele comerțului, pe județe și categorii de inregistrari, în luna Mai 2011	8
Tabel nr. 7– Numărul de înmatriculări în Mai 2011	9
Tabel nr. 8 – Numărul de înmatriculări în registrele comerțului, pe județe și categorii de comercianți, în luna Mai 2011	10
Tabel nr. 9 – Numărul de înmatriculări în registrele comerțului, pe domenii de activitate și categorii de comercianți, în luna Mai 2011	11-12
Tabel nr.10– Numărul societăților comerciale înmatriculate și valoarea capitalului social subscris, pe județe, în luna Mai 2011	13
Tabel nr. 11– Numărul societăților comerciale înmatriculate și valoarea capitalului social subscris, pe forme juridice, în luna Mai 2011	14
Grafic nr. 5 – Valoarea medie a capitalului social subscris pe societate comercială în luna Mai 2011	14

Precizări

Oficiul Registrului Comerțului este constituit în temeiul Legii nr. 26/1990, republicată cu modificările și completările ulterioare, funcționează ca instituție din decembrie 1990 și este structurat pe două niveluri:

- nivel național reprezentat de Oficiul Național al Registrului Comerțului organizat în subordinea Ministerului Justiției.
- nivel local reprezentat de cele 42 de birouri ale registrului comerțului de pe lângă tribunale, organizate în subordinea Oficiului Național al Registrului Comerțului.

Categoriile de persoane care au obligația înscrierii în registrul comerțului sunt:

- persoanele fizice: persoanele fizice autorizate, întreprinderile individuale și întreprinderile familiale care exercită în mod obișnuit acte de comerț ;
- persoanele juridice reprezentate de: societățile comerciale, societățile și companiile naționale, institutele naționale de cercetare-dezvoltare, regiile autonome, societățile cooperativе, cooperativele agricole, organizațiile cooperatiste, grupurile de interes economic, grupurile europene de interes economic, societățile europene, societățile cooperativе europene, filialele societăților comerciale având regimul juridic de înființare, funcționare și înmatriculare al formei juridice de societate comercială în care s-au constituit.

• Termeni utilizați în grafice și tabele

➤ Număr societăți comerciale, funcție de tabel, reprezintă: numărul de societăți comerciale constituite în perioada de referință, numărul de societăți comerciale radiate din registrul comerțului. Sunt incluse următoarele forme de organizare: societățile cu răspundere limitată, societățile pe acțiuni, societățile în comandită pe acțiuni, societățile în comandită simplă, societățile în nume colectiv și filialele acestora.

➤ Valoarea capitalului social subscris:

- total, exprimat în moneda națională: valoarea capitalului social obținută prin însumarea valorilor subscrise (în numerar și în natură) în moneda națională (lei).

➤ Regiuni de dezvoltare economică:

Nord-Est: Suceava, Botoșani, Neamț, Iași, Bacău, Vaslui.

Sud-Est: Vrancea, Galați, Buzău, Brăila, Tulcea, Constanța.

Sud-Muntenia: Argeș, Dâmbovița, Prahova, Teleorman, Giurgiu, Călărași, Ialomița.

Sud-Vest Oltenia: Gorj, Vâlcea, Dolj, Mehedinți, Olt.

Vest: Arad, Caraș-Severin, Hunedoara, Timiș.

Nord-Vest: Bihor, Bistrița, Cluj, Satu Mare, Sălaj, Maramureș.

Centru: Alba, Brașov, Covasna, Harghita, Mureș, Sibiu.

București-Ilfov: București, Ilfov.

• **Codul CAEN** – Clasificarea Activităților din Economia Națională aprobată prin HG nr 656/1997, modificată prin Ordinele Președintelui Institutului Național de Statistică nr. 601/2002, și nr. 337/2007, este compatibilă cu clasificarea folosită pe plan internațional în raportările statistice și documentele oficiale. Activitățile sunt clasificate după principiul omogenității, pe secțiuni, diviziuni, grupe și clase.

Abrevieri utilizate

- **PF** – Persoane fizice; în această categorie sunt incluse următoarele forme de organizare: persoanele fizice și asociațiile familiale înregistrate până la data de 25.04.2008, persoanele fizice autorizate, întreprinderile individuale și întreprinderile familiale.
- **SNC** – Societate în nume colectiv
- **SCS** – Societate în comandită simplă
- **SCA** – Societate în comandită pe acțiuni
- **SA** – Societate pe acțiuni
- **SRL** – Societate cu răspundere limitată
- **RA** – Regie autonomă
- **SC** – Societate cooperativă
- **APJ** – Alte persoane juridice, care au obligația înregistrării în registrul comerțului: institutele naționale de cercetare-dezvoltare, grupurile de interes economic, grupurile europene de interes economic, societățile europene, societățile cooperative europene, cooperativele agricole, organizațiile cooperatiste.

Surse de informații

Sistemul informatic unitar al registrului comerțului este proiectat de Oficiul Național al Registrului Comerțului, în conformitate cu prevederile actelor normative în vigoare cu incidență în domeniu. Sursa de informații o constituie registrele comerțului, organizate în sistem computerizat, ținute de oficiile registrului comerțului de pe lângă tribunal.

Tabel nr. 1

**Operațiuni efectuate pe categorii, în registrele comerțului,
în perioada Decembrie 1990 - Mai 2011, pe total țară și județe,
- ponderi ale județelor în totalul pe țară -**

Județul	Total operațiuni efectuate		din care:					
			Înmatriculări		Mențiuni		Radieri	
	Nr.	%	Nr.	%	Nr.	%	Nr.	%
0	1	2	3	4	5	6	7	8
Total ROMÂNIA	14914076	100,0	2142670	100,0	11931988	100,0	839418	100,0
ALBA	225752	1,5	36095	1,7	177645	1,5	12012	1,4
ARAD	352257	2,4	52155	2,4	278775	2,3	21327	2,5
ARGES	360504	2,4	55009	2,6	288711	2,4	16784	2,0
BACAU	345893	2,3	53391	2,5	269351	2,3	23151	2,8
BIHOR	452558	3,0	66998	3,1	362643	3,0	22917	2,7
BISTRITA-NASAUD	180855	1,2	27750	1,3	142403	1,2	10702	1,3
BOTOSANI	140228	0,9	26259	1,2	102697	0,9	11272	1,3
BRASOV	577353	3,9	65952	3,1	488461	4,1	22940	2,7
BRAILA	228021	1,5	30061	1,4	188918	1,6	9042	1,1
BUZAU	259098	1,7	38520	1,8	203655	1,7	16923	2,0
CARAS-SEVERIN	172367	1,2	25813	1,2	134164	1,1	12390	1,5
CALARASI	136174	0,9	21654	1,0	105263	0,9	9257	1,1
CLUJ	659931	4,4	98203	4,6	529429	4,4	32299	3,8
CONSTANTA	639908	4,3	87926	4,1	514893	4,3	37089	4,4
COVASNA	128355	0,9	18334	0,9	102530	0,9	7491	0,9
DAMBOVITA	214334	1,4	40139	1,9	154967	1,3	19228	2,3
DOLJ	403350	2,7	56990	2,7	323701	2,7	22659	2,7
GALATI	378810	2,5	51033	2,4	306401	2,6	21376	2,5
GIURGIU	118432	0,8	18162	0,8	92772	0,8	7498	0,9
GORJ	226222	1,5	25350	1,2	190822	1,6	10050	1,2
HARGHITA	223474	1,5	33441	1,6	178781	1,5	11252	1,3
HUNEDOARA	299041	2,0	43673	2,0	237055	2,0	18313	2,2
IALOMITA	137299	0,9	19899	0,9	107510	0,9	9890	1,2
IASI	494332	3,3	71611	3,3	397916	3,3	24805	3,0
MARAMURES	317013	2,1	53872	2,5	239505	2,0	23636	2,8
MEHEDINTI	152640	1,0	24054	1,1	117819	1,0	10767	1,3
MURES	410716	2,8	53191	2,5	335709	2,8	21816	2,6
NEAMT	315647	2,1	45417	2,1	249536	2,1	20694	2,5
OLT	177846	1,2	29634	1,4	135276	1,1	12936	1,5
PRAHOVA	502981	3,4	71316	3,3	403263	3,4	28402	3,4
SALAJ	134078	0,9	21670	1,0	103622	0,9	8786	1,0
SATU MARE	233820	1,6	36505	1,7	181586	1,5	15729	1,9
SIBIU	324900	2,2	42164	2,0	267094	2,2	15642	1,9
SUCEAVA	351675	2,4	52912	2,5	273049	2,3	25714	3,1
TELEORMAN	159350	1,1	24913	1,2	125118	1,0	9319	1,1
TIMIS	499718	3,4	75917	3,5	397983	3,3	25818	3,1
TULCEA	175571	1,2	21818	1,0	144186	1,2	9567	1,1
VASLUI	185026	1,2	26412	1,2	145622	1,2	12992	1,5
VALCEA	228783	1,5	34469	1,6	178355	1,5	15959	1,9
VRANCEA	182661	1,2	26473	1,2	147765	1,2	8423	1,0
MUN. BUCURESTI	2959538	19,8	394663	18,4	2413334	20,2	151541	18,1
ILFOV	247564	1,7	42851	2,0	193703	1,6	11010	1,3

*** Sub 0,01%

Tabel nr. 2

Operațiuni efectuate pe categorii, în registrele comerțului,
 în perioada Decembrie 1990 - Mai 2011, pe total țară și județe,
 - ponderi ale categoriilor de operațiuni în totalul fiecărui județ -

Județul	Total operațiuni efectuate		din care:					
			Înmatriculări		Mențiuni		Radieri	
	Nr.	%	Nr.	%	Nr.	%	Nr.	%
0	1	2	3	4	5	6	7	8
Total ROMANIA	14914076	100,0	2142670	14,4	11931988	80,0	839418	5,6
ALBA	225752	100,0	36095	16,0	177645	78,7	12012	5,3
ARAD	352257	100,0	52155	14,8	278775	79,1	21327	6,1
ARGES	360504	100,0	55009	15,3	288711	80,1	16784	4,7
BACAU	345893	100,0	53391	15,4	269351	77,9	23151	6,7
BIHOR	452558	100,0	66998	14,8	362643	80,1	22917	5,1
BISTRITA-NASAUD	180855	100,0	27750	15,3	142403	78,7	10702	5,9
BOTOSANI	140228	100,0	26259	18,7	102697	73,2	11272	8,0
BRASOV	577353	100,0	65952	11,4	488461	84,6	22940	4,0
BRAILA	228021	100,0	30061	13,2	188918	82,9	9042	4,0
BUZAU	259098	100,0	38520	14,9	203655	78,6	16923	6,5
CARAS-SEVERIN	172367	100,0	25813	15,0	134164	77,8	12390	7,2
CALARASI	136174	100,0	21654	15,9	105263	77,3	9257	6,8
CLUJ	659931	100,0	98203	14,9	529429	80,2	32299	4,9
CONSTANTA	639908	100,0	87926	13,7	514893	80,5	37089	5,8
COVASNA	128355	100,0	18334	14,3	102530	79,9	7491	5,8
DAMBOVITA	214334	100,0	40139	18,7	154967	72,3	19228	9,0
DOLJ	403350	100,0	56990	14,1	323701	80,3	22659	5,6
GALATI	378810	100,0	51033	13,5	306401	80,9	21376	5,6
GIURGIU	118432	100,0	18162	15,3	92772	78,3	7498	6,3
GORJ	226222	100,0	25350	11,2	190822	84,4	10050	4,4
HARGHITA	223474	100,0	33441	15,0	178781	80,0	11252	5,0
HUNEDOARA	299041	100,0	43673	14,6	237055	79,3	18313	6,1
IALOMITA	137299	100,0	19899	14,5	107510	78,3	9890	7,2
IASI	494332	100,0	71611	14,5	397916	80,5	24805	5,0
MARAMURES	317013	100,0	53872	17,0	239505	75,6	23636	7,5
MEHEDINTI	152640	100,0	24054	15,8	117819	77,2	10767	7,1
MURES	410716	100,0	53191	13,0	335709	81,7	21816	5,3
NEAMT	315647	100,0	45417	14,4	249536	79,1	20694	6,6
OLT	177846	100,0	29634	16,7	135276	76,1	12936	7,3
PRAHOVA	502981	100,0	71316	14,2	403263	80,2	28402	5,6
SALAJ	134078	100,0	21670	16,2	103622	77,3	8786	6,6
SATU MARE	233820	100,0	36505	15,6	181586	77,7	15729	6,7
SIBIU	324900	100,0	42164	13,0	267094	82,2	15642	4,8
SUCEAVA	351675	100,0	52912	15,0	273049	77,6	25714	7,3
TELEORMAN	159350	100,0	24913	15,6	125118	78,5	9319	5,8
TIMIS	499718	100,0	75917	15,2	397983	79,6	25818	5,2
TULCEA	175571	100,0	21818	12,4	144186	82,1	9567	5,4
VASLUI	185026	100,0	26412	14,3	145622	78,7	12992	7,0
VALCEA	228783	100,0	34469	15,1	178355	78,0	15959	7,0
VRANCEA	182661	100,0	26473	14,5	147765	80,9	8423	4,6
MUN. BUCURESTI	2959538	100,0	394663	13,3	2413334	81,5	151541	5,1
ILFOV	247564	100,0	42851	17,3	193703	78,2	11010	4,4

*** Sub 0,01%

Tabel nr.3

**Numărul și structura pe ani a înmatriculărilor la registrele comerțului,
în perioada Decembrie 1990 - Mai 2011**

Perioada (anul, luna)	Număr înmatriculări Nr.	Structura	
		%	
0	1	2	3
Total la Mai 2011, din care:	2142670	100,00	
Perioada 1990 - 2000	849469	39,65	
Anul 2001	61265	2,86	
Anul 2002	84780	3,96	
Anul 2003	123582	5,77	
Anul 2004	144284	6,73	
Anul 2005	159464	7,44	
Anul 2006	135371	6,32	
Anul 2007	144728	6,75	
Anul 2008	144173	6,73	
Anul 2009	116031	5,42	
Anul 2010	122831	5,73	
Anul 2011, din care:	56692	2,65	100,0
- ianuarie	7783		13,7
- februarie	10877		19,2
- martie	14482		25,5
- aprilie	10436		18,4
- mai	13114		23,1

Notă: Coloana 2 reprezintă structura anuală a înmatriculărilor; coloana 3 reprezintă structura pe luni în anul curent.

*** Sub 0,01%

Grafic nr. 1

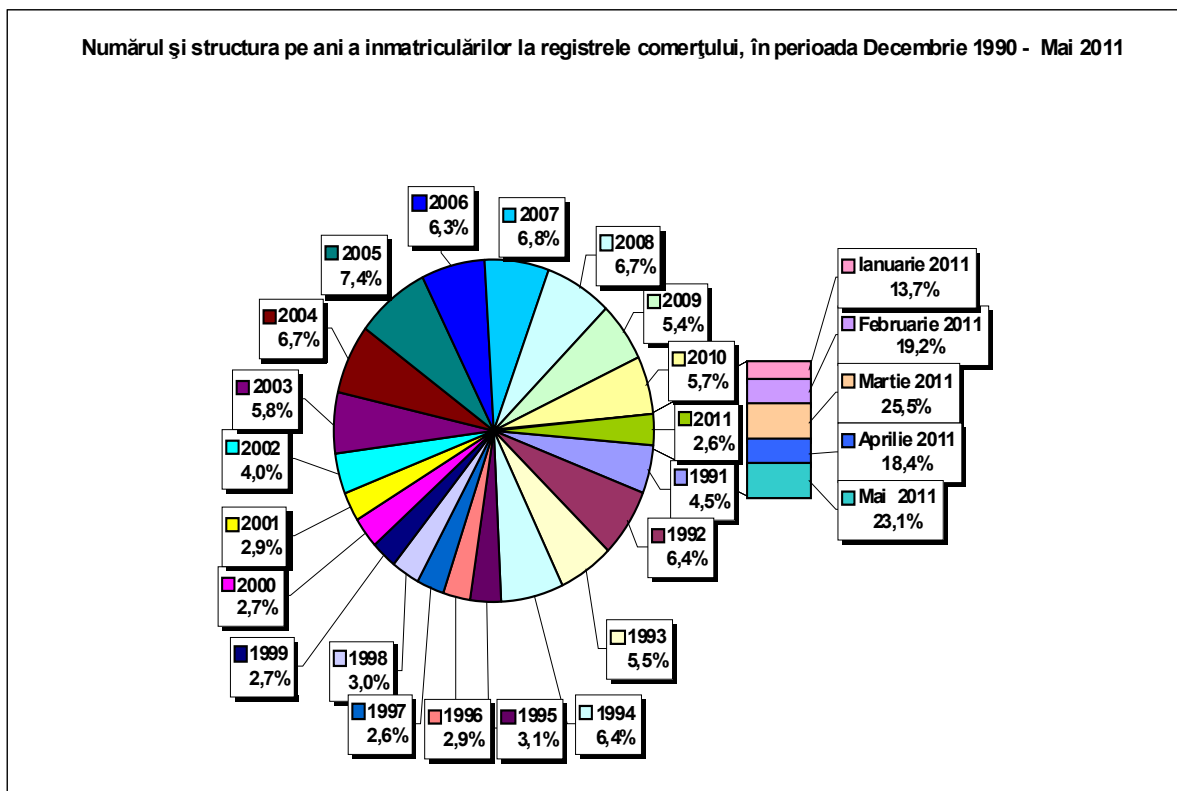

Tabel nr. 4

**Numărul înmatriculărilor la registrele comerțului, pe județe și
surse de proveniență a capitalului,
în perioada Decembrie 1990 - Mai 2011**

Județul	Total		din care:						Ierarhia în funcție de: *	
			Capital privat				Capital majoritar de stat			Capital mixt (stat+privat)
			din care:				din care:			
			PF	Societăți comerciale	SC	APJ	RA	Societăți comerciale		Societăți comerciale
Nr.	%	Nr.	Nr.	Nr.	Nr.	Nr.	Nr.			
0	1	2	3	4	5	6	7	8	9	10
Total ROMÂNIA	2142670	100,0	638079	1484315	2040	5757	1394	2417	8675	X
ALBA	36095	1,7	14909	20747	36	148	38	47	170	24
ARAD	52155	2,4	20971	30545	60	171	30	43	336	15
ARGES	55009	2,6	19173	35395	48	177	31	32	153	10
BACAU	53391	2,5	19697	33075	151	162	35	46	226	12
BIHOR	66998	3,1	20008	46364	63	152	40	62	309	7
BISTRITA-NASAUD	27750	1,3	11569	15869	46	99	29	29	109	29
BOTOSANI	26259	1,2	12976	12742	40	185	21	176	119	32
BRASOV	65986	3,1	16640	48854	58	126	49	87	172	8
BRILA	30027	1,4	9538	20102	42	102	30	46	167	27
BUZAU	38520	1,8	12562	25557	46	154	28	42	131	22
CARAS-SEVERIN	25813	1,2	9569	15852	42	108	39	65	138	33
CALARASI	21654	1,0	7388	13957	22	92	18	77	100	39
CLUJ	98203	4,6	28211	69411	62	161	52	42	264	2
CONSTANTA	87926	4,1	19609	67373	87	212	51	51	543	3
COVASNA	18334	0,9	7429	10628	41	71	24	32	109	41
DAMBOVITA	40139	1,9	19285	20420	32	141	30	75	156	21
DOLJ	56990	2,7	14650	41828	39	171	40	58	204	9
GALATI	51033	2,4	13420	37214	35	140	30	51	143	16
GIURGIU	18163	0,8	4755	13065	15	84	23	110	111	42
GORJ	25349	1,2	7491	17414	26	184	51	83	100	34
HARGHITA	33441	1,6	15330	17653	64	95	24	43	232	26
HUNEDOARA	43673	2,0	13383	29749	33	84	42	95	287	18
IALOMITA	19899	0,9	7996	11641	27	83	15	46	91	40
IASI	71611	3,3	24526	46374	88	170	34	77	344	5
MARAMURES	53872	2,5	23076	30422	43	129	38	41	124	11
MEHEDINTI	24054	1,1	9194	14607	19	89	19	27	99	36
MURES	53191	2,5	21395	31335	68	160	30	34	169	13
NEAMT	45417	2,1	17952	27007	66	166	30	30	166	17
OLT	29634	1,4	12030	17198	27	166	26	64	123	28
PRAHOVA	71316	3,3	24427	46240	67	184	52	74	272	6
SALAJ	21670	1,0	9387	12020	41	111	19	28	64	38
SATU MARE	36505	1,7	13466	22702	41	100	21	42	134	23
SIBIU	42164	2,0	12862	28839	37	121	34	110	161	20
SUCEAVA	52912	2,5	25961	26341	73	218	31	67	221	14
TELEORMAN	24913	1,2	9517	14947	33	165	21	46	184	35
TIMIS	75917	3,5	15333	59902	69	155	38	69	351	4
TULCEA	21818	1,0	8469	12973	36	67	19	42	212	37
VASLUI	26412	1,2	13275	12808	22	114	16	41	136	31
VALCEA	34469	1,6	14811	19226	64	171	42	40	115	25
VRANCEA	26473	1,2	9306	16858	35	115	17	28	114	30
MUN. BUCURESTI	394663	18,4	40205	352875	64	156	116	106	1142	1
ILFOV	42851	2,0	6328	36186	31	98	21	13	174	19

*) numărul total al comercianților (col 1)

*** Sub 0,01%

**Numărul de înmatriculări la registrele comerțului,
pe județe și categorii de comercianți,
în perioada Decembrie 1990 - Mai 2011**

Județul	Total		din care:							
			PF	societăți comerciale: 1495407				RA	SC	APJ
	SNC	SCS		SRL	SA					
	Nr.	%	Nr.	Nr.	Nr.	Nr.	Nr.	Nr.	Nr.	
0	1	2	3	4	5	6	7	8	9	10
Total ROMÂNIA	2142670	100,0	638079	32681	1623	1426986	34110	1394	2040	5757
ALBA	36095	1,7	14909	890	11	19488	575	38	36	148
ARAD	52155	2,4	20971	54	13	30144	712	30	60	171
ARGES	55009	2,6	19173	107	15	34612	846	31	48	177
BACAU	53391	2,5	19697	1299	4	31286	757	35	151	162
BIHOR	66998	3,1	20008	127	48	45622	938	40	63	152
BISTRITA-NASAUD	27750	1,3	11569	146	22	15416	423	29	46	99
BOTOSANI	26259	1,2	12976	468	1	12105	463	21	40	185
BRASOV	65952	3,1	16640	239	21	47917	902	49	58	126
BRAILA	30061	1,4	9538	376	12	19420	541	30	42	102
BUZAU	38520	1,8	12562	3747	46	21341	596	28	46	154
CARAS-SEVERIN	25813	1,2	9569	118	9	15452	476	39	42	108
CALARASI	21654	1,0	7388	609	3	13157	365	18	22	92
CLUJ	98203	4,6	28211	2112	21	66214	1370	52	62	161
CONSTANTA	87926	4,1	19609	311	23	66098	1535	51	87	212
COVASNA	18334	0,9	7429	148	4	10303	314	24	41	71
DAMBOVITA	40139	1,9	19285	60	8	20075	508	30	32	141
DOLJ	56990	2,7	14650	1560	8	39597	925	40	39	171
GALATI	51033	2,4	13420	1574	6	34955	873	30	35	140
GIURGIU	18162	0,8	4755	35	8	12906	336	23	15	84
GORJ	25350	1,2	7491	29	1	17060	508	51	26	184
HARGHITA	33441	1,6	15330	62	7	17355	504	24	64	95
HUNEDOARA	43673	2,0	13383	1166	98	28170	697	42	33	84
IALOMITA	19899	0,9	7996	269	12	11142	355	15	27	83
IASI	71611	3,3	24526	508	111	45126	1048	34	88	170
MARAMURES	53872	2,5	23076	1927	23	28022	614	38	43	129
MEHEDINTI	24054	1,1	9194	427	3	13958	345	19	19	89
MURES	53191	2,5	21395	37	34	30776	691	30	68	160
NEAMT	45417	2,1	17952	3293	30	23193	687	30	66	166
OLT	29634	1,4	12030	1611	1	15268	505	26	27	166
PRAHOVA	71316	3,3	24427	3122	15	42504	945	52	67	184
SALAJ	21670	1,0	9387	600	4	11207	301	19	41	111
SATU MARE	36505	1,7	13466	283	10	22101	483	21	41	100
SIBIU	42164	2,0	12862	778	49	27595	688	34	37	121
SUCEAVA	52912	2,5	25961	438	8	25578	605	31	73	218
TELEORMAN	24913	1,2	9517	272	399	14069	437	21	33	165
TIMIS	75917	3,5	15333	616	35	58372	1299	38	69	155
TULCEA	21818	1,0	8469	1363	114	11264	486	19	36	67
VASLUI	26412	1,2	13275	90	13	12455	427	16	22	114
VALCEA	34469	1,6	14811	364	6	18499	512	42	64	171
VRANCEA	26473	1,2	9306	357	10	16164	469	17	35	115
MUN. BUCURESTI	394663	18,4	40205	1039	323	345413	7347	116	64	156
ILFOV	42851	2,0	6328	50	34	35587	702	21	31	98

Tabel nr. 6

**Operațiuni efectuate în registrele comerțului,
pe județe și categorii,
în luna Mai 2011**

Județul	Total operațiuni efectuate		din care:					
			Înmatriculări		Mențiuni		Radieri	
	Nr.	%	Nr.	%	Nr.	%	Nr.	%
0	1	2	3	4	5	6	7	8
Total ROMÂNIA	74690	100,0	13114	17,56	55537	74,36	6039	8,09
ALBA	1008	100,0	232	23,0	701	69,5	75	7,4
ARAD	1605	100,0	325	20,2	1160	72,3	120	7,5
ARGES	1902	100,0	375	19,7	1357	71,3	170	8,9
BACAU	1582	100,0	345	21,8	1075	68,0	162	10,2
BIHOR	2238	100,0	514	23,0	1552	69,3	172	7,7
BISTRITA-NASAUD	835	100,0	170	20,4	607	72,7	58	6,9
BOTOSANI	745	100,0	167	22,4	524	70,3	54	7,2
BRASOV	2234	100,0	370	16,6	1645	73,6	219	9,8
BRAILA	814	100,0	228	28,0	494	60,7	92	11,3
BUZAU	1588	100,0	212	13,4	1318	83,0	58	3,7
CARAS-SEVERIN	505	100,0	97	19,2	356	70,5	52	10,3
CALARASI	605	100,0	154	25,5	373	61,7	78	12,9
CLUJ	3031	100,0	489	16,1	2280	75,2	262	8,6
CONSTANTA	4746	100,0	546	11,5	3872	81,6	328	6,9
COVASNA	428	100,0	107	25,0	269	62,9	52	12,1
DAMBOVITA	1017	100,0	293	28,8	631	62,0	93	9,1
DOLJ	2348	100,0	402	17,1	1559	66,4	387	16,5
GALATI	2060	100,0	358	17,4	1439	69,9	263	12,8
GIURGIU	810	100,0	186	23,0	587	72,5	37	4,6
GORJ	887	100,0	151	17,0	649	73,2	87	9,8
HARGHITA	881	100,0	173	19,6	599	68,0	109	12,4
HUNEDOARA	1446	100,0	261	18,0	1080	74,7	105	7,3
IALOMITA	631	100,0	131	20,8	462	73,2	38	6,0
IASI	2825	100,0	477	16,9	2120	75,0	228	8,1
MARAMURES	1492	100,0	299	20,0	1110	74,4	83	5,6
MEHEDINTI	632	100,0	180	28,5	415	65,7	37	5,9
MURES	1628	100,0	302	18,6	1200	73,7	126	7,7
NEAMT	1351	100,0	387	28,6	863	63,9	101	7,5
OLT	741	100,0	223	30,1	478	64,5	40	5,4
PRAHOVA	2201	100,0	378	17,2	1563	71,0	260	11,8
SALAJ	835	100,0	146	17,5	634	75,9	55	6,6
SATU MARE	1510	100,0	228	15,1	1107	73,3	175	11,6
SIBIU	1677	100,0	250	14,9	1241	74,0	186	11,1
SUCEAVA	1464	100,0	387	26,4	974	66,5	103	7,0
TELEORMAN	840	100,0	190	22,6	630	75,0	20	2,4
TIMIS	2806	100,0	511	18,2	2100	74,8	195	6,9
TULCEA	614	100,0	126	20,5	446	72,6	42	6,8
VASLUI	679	100,0	122	18,0	457	67,3	100	14,7
VALCEA	1144	100,0	211	18,4	861	75,3	72	6,3
VRANCEA	856	100,0	145	16,9	568	66,4	143	16,7
MUN. BUCURESTI	15254	100,0	1873	12,3	12471	81,8	910	6,0
ILFOV	2195	100,0	393	17,9	1710	77,9	92	4,2

*** Sub 0,01%

**Numărul de înmatriculări la registrele comerțului,
pe județe și categorii de comercianți,
în luna Mai 2011**

Județul	Total		din care:							
			PF	societăți comerciale: 6906				RA	SC	APJ
	SNC	SCS		SRL	SA					
	Nr.	%	Nr.	Nr.	Nr.	Nr.	Nr.	Nr.	Nr.	
0	1	2	3	4	5	6	7	8	9	10
Total ROMÂNIA	13114	100,0	6203		1	6876	29		1	4
ALBA	232	1,8	130			102				
ARAD	325	2,5	126			198				1
ARGES	375	2,9	208			165	1			1
BACAU	345	2,6	218			126	1			
BIHOR	514	3,9	222			292				
BISTRITA-NASAUD	170	1,3	85			85				
BOTOSANI	167	1,3	115			52				
BRASOV	370	2,8	161			208	1			
BRAILA	228	1,7	143			85				
BUZAU	212	1,6	94			118				
CARAS-SEVERIN	97	0,7	46			51				
CALARASI	154	1,2	96			58				
CLUJ	489	3,7	189			296	4			
CONSTANTA	546	4,2	262			284				
COVASNA	107	0,8	82			25				
DAMBOVITA	293	2,2	205			88				
DOLJ	402	3,1	168			232	1			1
GALATI	358	2,7	173			183	2			
GIURGIU	186	1,4	65			120	1			
GORJ	151	1,2	97			54				
HARGHITA	173	1,3	109			64				
HUNEDOARA	261	2,0	135			126				
IALOMITA	131	1,0	70			61				
IASI	477	3,6	232			242	2		1	
MARAMURES	299	2,3	200			99				
MEHEDINTI	180	1,4	107			73				
MURES	302	2,3	169			132	1			
NEAMT	387	3,0	275			112				
OLT	223	1,7	104			119				
PRAHOVA	378	2,9	180			198				
SALAJ	146	1,1	77			69				
SATU MARE	228	1,7	96		1	131				
SIBIU	250	1,9	139			110	1			
SUCEAVA	387	3,0	257			130				
TELEORMAN	190	1,4	79			111				
TIMIS	511	3,9	185			325	1			
TULCEA	126	1,0	60			66				
VASLUI	122	0,9	72			49				1
VALCEA	211	1,6	141			69	1			
VRANCEA	145	1,1	86			59				
MUN. BUCURESTI	1873	14,3	459			1406	8			
ILFOV	393	3,0	86			303	4			

**Numărul de înmatriculări la registrele comerțului,
pe județe și surse de proveniență a capitalului,
în luna Martie 2011**

Județul	Total		din care:						Ierarhia în funcție de: *	
			Capital privat				Capital majoritar de stat			Capital mixt (stat+privat)
			din care:				din care:			
			PF	Societăți comerciale	SC	APJ	RA	Societăți comerciale		Societăți comerciale
Nr.	%	Nr.	Nr.		Nr.	Nr.	Nr.			
0	1	2	3	4	5	6	7	8	9	10
Total ROMÂNIA	13114	100,0	6203	6904	1	4		1	1	X
ALBA	232	1,8	130	102						22
ARAD	325	2,5	126	198		1				16
ARGES	375	2,9	208	166		1				12
BACAU	345	2,6	218	126				1		15
BIHOR	514	3,9	222	292						3
BISTRITA-NASAUD	170	1,3	85	85						32
BOTOSANI	167	1,3	115	52						33
BRASOV	370	2,8	161	209						13
BRAILA	228	1,7	143	85						23
BUZAU	212	1,6	94	118						26
CARAS-SEVERIN	97	0,7	46	51						42
CALARASI	154	1,2	96	58						34
CLUJ	489	3,7	189	300						5
CONSTANTA	546	4,2	262	284						2
COVASNA	107	0,8	82	25						41
DAMBOVITA	293	2,2	205	88						19
DOLJ	402	3,1	168	233		1				7
GALATI	358	2,7	173	185						14
GIURGIU	186	1,4	65	121						29
GORJ	151	1,2	97	54						35
HARGHITA	173	1,3	109	64						31
HUNEDOARA	261	2,0	135	126						20
IALOMITA	131	1,0	70	61						38
IASI	477	3,6	232	244	1					6
MARAMURES	299	2,3	200	99						18
MEHEDINTI	180	1,4	107	73						30
MURES	302	2,3	169	133						17
NEAMT	387	3,0	275	112						9
OLT	223	1,7	104	119						25
PRAHOVA	378	2,9	180	198						11
SALAJ	146	1,1	77	69						36
SATU MARE	228	1,7	96	132						24
SIBIU	250	1,9	139	111						21
SUCEAVA	387	3,0	257	130						10
TELEORMAN	190	1,4	79	111						28
TIMIS	511	3,9	185	326						4
TULCEA	126	1,0	60	66						39
VASLUI	122	0,9	72	49		1				40
VALCEA	211	1,6	141	70						27
VRANCEA	145	1,1	86	59						37
MUN. BUCURESTI	1873	14,3	459	1414						1
ILFOV	393	3,0	86	306					1	8

*) numărul total al comercianților (col 1)

*** Sub 0,01%

**Numărul de înmatriculări la registrele comerțului,
pe domenii de activitate* și categorii de comercianți,
în luna Mai 2011**

Diviziune CAEN	Domeniul de activitate	Total		din care:								
				PF	societăți comerciale: 6906				RA	SC	APJ	
					SNC	SCS	SRL	SA				
					Nr.	Nr.	Nr.	Nr.				
0	1	2	3	4	5	6	7	8	9	10	11	
	Total ROMÂNIA	13114	100,0	6203		1	6876	29			1	4
1	Agricultura, vanatoare si servicii anexe	745	5,7	526			213	1			1	4
2	Silvicultura si exploatare forestiera	42	0,3	11			31					
3	Pescuitul si acvacultura	83	0,6	64			19					
5	Extractia carbunelui superior si inferior											
6	Extractia petrolului brut si a gazelor naturale											
7	Extractia minereurilor metalifere	2	0,0	1				1				
8	Alte activitati extractive	14	0,1				14					
9	Activitati de servicii anexe extractiei	2	0,0				2					
10	Industria alimentara	118	0,9	47			70	1				
11	Fabricarea bauturilor	18	0,1	5			11	2				
12	Fabricarea produselor din tutun											
13	Fabricarea produselor textile	24	0,2	6			18					
14	Fabricarea articolelor de imbracaminte	63	0,5	25			38					
15	Tabacirea si finisarea pielilor; fabricarea articolelor de voiaj si marochinarie, hamasamentelor si incaltaminte; prepararea si vopsirea	31	0,2	6			25					
16	Prelucrarea lemnului, fabricarea produselor din lemn si pluta, cu exceptia mobilei; fabricarea articolelor din paie si din alte materiale vegetale impletite	193	1,5	63			130					
17	Fabricarea hartiei si a produselor din hartie	12	0,1	3			9					
18	Tiparire si reproducerea pe suporturi a inregistrariilor	27	0,2	5			22					
19	Fabricarea produselor de cocserie si a produselor obtinute din prelucrarea titeiului	2	0,0				1	1				
20	Fabricarea substantelor si a produselor chimice	12	0,1				12					
21	Fabricarea produselor farmaceutice de baza si a preparatelor farmaceutice											
22	Fabricarea produselor din cauciuc si mase plastice	62	0,5	13			49					
23	Fabricarea altor produse din minerale nemetalice	81	0,6	45			36					
24	Industria metalurgica	8	0,1	1			7					
25	Industria constructiilor metalice si a produselor din metal, exclusiv masini, utilaje si instalatii	149	1,1	87			61					
26	Fabricarea calculatoarelor si a produselor electronice si optice	9	0,1				9					
27	Fabricarea echipamentelor electrice	13	0,1	1			12					
28	Fabricarea de masini, utilaje si echipamente n.c.a.	16	0,1	1			14	1				
29	Fabricarea autovehiculelor de transport rutier, a remorcilor si semiremorcilor	4	0,0				4					
30	Fabricarea altor mijloace de transport	8	0,1	1			7					
31	Fabricarea de mobila	61	0,5	21			40					
32	Alte activitati industriale n.c.a.	44	0,3	27			17					
33	Repararea, intretinerea si instalarea masinilor si echipamentelor	73	0,6	27			46					
35	Productia si furnizarea de energie electrica si termica, gaze, apa calda si aer conditionat	76	0,6				74	2				
36	Captarea, tratarea si distributia apei	5	0,0				5					
37	Colectarea si epurarea apelor uzate	7	0,05				7					
38	Colectarea, tratarea si eliminarea deseurilor; activitati de recuperare a materialelor reciclabile	95	0,72	12			83					
39	Activitati si servicii de decontaminare	2	0,02				2					
41	Constructii de cladiri	993	7,57	503			490					
42	Lucrari de geniu civil	57	0,43	6			50	1				
43	Lucrari speciale de constructii	1492	11,38	836			656					
45	Comert cu ridicata si cu amanuntul, intretinerea si repararea autovehiculelor si motocicletelor	343	2,62	116			227					
46	Comert cu ridicata cu exceptia comerțului cu autovehicule si motociclete	1012	7,72	200			811	1				
47	Comert cu amanuntul, cu exceptia autovehiculelor si motocicletelor	2049	15,62	1151			898					
49	Transporturi terestre si transporturi prin conducte	555	4,23	180			370	5				
50	Transporturi pe apa	4	0,03	2			2					

* Domeniul de activitate declarat la înmatriculare conform clasificării codului CAEN rev. 2

Tabel nr. 9
(continuare)

Numărul de înmatriculări la registrele comerțului,
pe domenii de activitate* și categorii de comercianți,
în luna Mai 2011

Diviziune CAEN	Domeniul de activitate	Total		din care:								
				PF+AF	societăți comerciale:				RA	SC	APJ	
					6906							
					SNC	SCS	SRL	SA				
Nr.	%	Nr.	Nr.	Nr.	Nr.	Nr.	Nr.	Nr.				
0	1	2	3	4	5	6	7	8	9	10	11	
	Total ROMÂNIA	13114	100,0	6203		1	6876	29			1	4
51	Transporturi aeriene	4	0,0				4					
52	Depozitare și activități auxiliare pentru transporturi	53	0,4	4			48	1				
53	Activități de poșta și de curier	35	0,3	22			13					
55	Hoteluri și alte facilități de cazare	166	1,3	116			50					
56	Restaurante și alte activități de servicii de alimentație	450	3,4	130			320					
58	Activități de editare	33	0,3	10			23					
59	Activități de producție cinematografică, video și de programe de televiziune; înregistrări audio și activități de editare muzicală	39	0,3	10			29					
60	Activități de difuzare și transmitere de programe	4	0,0				4					
61	Telecomunicații	36	0,3	3			33					
62	Activități de servicii în tehnologia informației	327	2,5	216			110	1				
63	Activități de servicii informaționale	110	0,8	59			51					
64	Intermedieri financiare, cu excepția activităților de asigurări și ale fondurilor de pensii	27	0,2				22	5				
65	Activități de asigurări, reasigurări și ale fondurilor de pensii (cu excepția celor din sistemul public de asigurări sociale)	1	0,0					1				
66	Activități auxiliare pentru intermedieri financiare, activități de asigurare și fonduri de pensii	151	1,2	103			48					
68	Tranzacții imobiliare	206	1,6	71			135					
69	Activități juridice și de contabilitate	92	0,7	37			55					
70	Activități ale direcțiilor (centrelor), birourilor administrative centralizate; activități de management și de consultanță în management	384	2,9	161			222	1				
71	Activități de arhitectură și inginerie; activități de testări și analiză tehnică	250	1,9	96			153	1				
72	Cercetare-dezvoltare	13	0,1	6			7					
73	Publicitate și activități de studiere a pieței	181	1,4	83			98					
74	Alte activități profesionale, științifice și tehnice	265	2,0	183			82					
75	Activități veterinare	35	0,3				35					
77	Activități de închiriere și leasing	68	0,5	10			58					
78	Activități de servicii privind forța de muncă	67	0,5	16			51					
79	Activități ale agenților turistici și a tur-operatorilor; alte servicii de rezervare și asistență turistică	44	0,3	11			33					
80	Activități de investigații și protecție	22	0,2				22					
81	Activități de peisagistică și servicii pentru clădiri	142	1,1	42			100					
82	Activități de secretariat, servicii suport și alte activități de servicii prestate în principal întreprinderilor	335	2,6	252			81	2				
84	Administrație publică și aparare; asigurări sociale din sistemul public	1	0,0				1					
85	Învățământ	106	0,8	65			41					
86	Activități referitoare la sănătatea umană	120	0,9	11			109					
87	Servicii combinate de îngrijire medicală și asistență socială, cu cazare	4	0,0				4					
88	Activități de asistență socială, fără cazare	2	0,0	1			1					
90	Activități de creație și interpretare artistică	141	1,1	108			33					
91	Activități ale bibliotecilor, arhivelor, muzeelor și alte activități culturale											
92	Activități de jocuri de noroc și pariuri	14	0,1	5			9					
93	Activități sportive, recreative și distractive	97	0,7	38			58	1				
94	Activități asociative diverse	1	0,0				1					
95	Reparații de calculatoare, de articole personale și de uz gospodăresc	85	0,6	55			30					
96	Alte activități de servicii	394	3,0	285			109					
97	Activități ale gospodăriilor private în calitate de angajator de personal casnic	2	0,0	1			1					
98	Activități ale gospodăriilor private de producere de bunuri și servicii destinate consumului propriu	1	0,0	1								
99	Activități ale organizațiilor și organismelor extrateritoriale											

*) Domenii de activitate declarate la înmatriculare conform clasificării codului CAEN

**Numărul societăților comerciale înmatriculate
și valoarea capitalului social subscris, pe județe,
în luna Mai 2011**

Județul	Total societăți comerciale înmatriculate		Valoarea capitalului social subscris		Valoarea medie a capitalului social subscris pe societate
	Nr.	%	mii Ron	%	mii Ron
0	1	2	3	4	5
Total ROMÂNIA	6906	100,0	339443,6	100,0	49,3
ALBA	102	1,5	21,3	***	0,2
ARAD	198	2,9	95,7	0,0	0,5
ARGES	166	2,4	236,6	0,1	1,4
BACAU	127	1,8	1638,7	0,5	12,9
BIHOR	292	4,2	23454,9	6,9	80,3
BISTRITA-NASAUD	85	1,2	249,9	0,1	3,0
BOTOSANI	52	0,8	58,6	0,0	1,1
BRASOV	209	3,0	31107,1	9,2	148,8
BRAILA	85	1,2	65,9	0,0	0,8
BUZAU	118	1,7	89,8	0,0	0,8
CARAS-SEVERIN	51	0,7	11,8	***	0,2
CALARASI	58	0,8	13,2	***	0,2
CLUJ	300	4,3	354,5	0,1	1,2
CONSTANTA	284	4,1	214,2	0,1	0,8
COVASNA	25	0,4	9,1	***	0,4
DAMBOVITA	88	1,3	418,2	0,1	4,8
DOLJ	233	3,4	243,9	0,1	1,1
GALATI	185	2,7	18149,8	5,3	98,6
GIURGIU	121	1,8	3000,6	0,9	24,8
GORJ	54	0,8	139,2	0,0	2,6
HARGHITA	64	0,9	171,4	0,1	2,7
HUNEDOARA	126	1,8	26,6	***	0,2
IALOMITA	61	0,9	57,2	0,0	0,9
IASI	244	3,5	2302,5	0,7	9,4
MARAMURES	99	1,4	29,2	***	0,3
MEHEDINTI	73	1,1	24,9	***	0,3
MURES	133	1,9	1005,5	0,3	7,6
NEAMT	112	1,6	25,7	***	0,2
OLT	119	1,7	27,3	***	0,2
PRAHOVA	198	2,9	29129,4	8,6	147,9
SALAJ	69	1,0	43,2	0,0	0,6
SATU MARE	132	1,9	52,8	0,0	0,4
SIBIU	111	1,6	152,5	0,0	1,4
SUCEAVA	130	1,9	198,2	0,1	1,5
TELEORMAN	111	1,6	38,9	0,0	0,4
TIMIS	326	4,7	463,8	0,1	1,4
TULCEA	66	1,0	16,8	***	0,3
VASLUI	49	0,7	110,4	0,0	2,3
VALCEA	70	1,0	116,9	0,0	1,7
VRANCEA	59	0,9	25,7	***	0,4
MUN. BUCURESTI	1414	20,5	76448,8	22,5	54,3
ILFOV	307	4,4	149402,7	44,0	486,7

Notă: La calculul mediei au fost excluse sucursalele datorită faptului că acestea, conform Legii nr. 31/1990, nu au personalitate juridică

*** Sub 0,01%

**Numărul societăților comerciale înmatriculate
și valoarea capitalului social subscris, pe forme juridice,
în luna Mai 2011**

Forma juridică	Total societăți comerciale înmatriculate		Valoarea capitalului social subscris		Valoarea medie a capitalului social subscris pe societate
	Nr.	%	mil. Lei	%	mil. Lei
0	1	2	3	4	5
Total ROMÂNIA	6906	100,0	339443,6	100,0	49,3
SNC					
SCS	1	0,0	18040,06	5,3	
SA	29	0,4	66181,83	19,5	3676,8
SRL	6876	99,6	255221,69	75,2	37,2

Notă: La calculul mediei au fost excluse sucursalele datorită faptului că acestea, conform Legii nr. 31/1990, nu au personalitate juridică

*** Sub 0,01%

Grafic nr. 5

