



MINISTERUL JUSTIȚIEI

OFICIUL NAȚIONAL AL REGISTRULUI COMERȚULUI

București, Bd. Unirii nr. 74, Bl. J3b, tronson II+III, sector 3; Telefon: +40 21 316.08.04, 316.08.10; Fax: +40 21 316.08.03; Cod poștal: 030837
Website: www.onrc.ro; E-mail: onrc@onrc.ro; Cod identificare Fiscală: 14942091

Operațiuni în Registrul Central al Comerțului

SINTEZA STATISTICĂ

**A DATELOR DIN REGISTRUL CENTRAL AL COMERȚULUI
- la 31 Decembrie 2011 - date provizorii -**

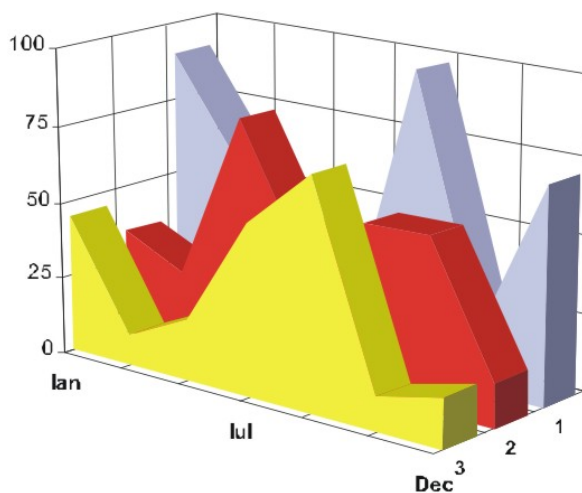

MINISTERUL JUSTIȚIEI

OFICIUL NAȚIONAL AL REGISTRULUI COMERȚULUI

- Operațiunile de înmatriculare a comercianților, de mențiuni și radieri se efectuează în temeiul Legii nr.26/1990, republicată, Legii nr 31/1990,
- Prezenta lucrare reflectă evoluția operațiunilor la Oficiul Registrului Comerțului de pe lângă Tribunalul București și la Oficiile Registrului Comerțului de pe lângă tribunalele județene.
- Informațiile din Registrul Central al Comerțului se referă la operațiunile pentru care legea prevede obligația de a fi înregistrate în registrele comerțului tinute de cele 42 de oficii ale registrului comerțului de pe lângă tribunale.

• **Reproducerea** conținutului acestei publicații, integrală sau parțială, în forma originală sau modificată, precum și stocarea într-un sistem de regăsire sau transmiterea sub orice formă și prin orice mijloace sunt interzise fără autorizarea scrisă a Ministerului Justiției – Oficiul Național al Registrului Comerțului.

• **Utilizarea** conținutului acestei publicații, cu titlu explicativ sau justificativ, în articole, studii, cărți este autorizată cu indicarea clară și precisă a sursei.

CUPRINS

	Pag
1 Precizări	1
2.1 Date pentru perioada Decembrie 1990 – Decembrie 2011	3
Tabel nr. 1 – Operațiuni efectuate pe categorii de înregistrari, în registrele comerțului, în perioada Decembrie 1990 – Decembrie 2011, pe total țară și județe, ponderi ale județelor în totalul pe țară	3
Tabel nr. 2 – Operațiuni efectuate pe categorii de înregistrari, în registrele comerțului, în perioada Decembrie 1990 – Decembrie 2011, pe total țară și județe, ponderi ale categoriilor de operațiuni în totalul fiecărui județ	4
Tabel nr. 3 – Numărul și structura pe ani a înmatriculărilor în registrele comerțului, în perioada Decembrie 1990 – Decembrie 2011	5
Grafic nr. 1 – Structura pe ani a înmatricularilor la Registrul Comerțului	
Tabel nr.4 – Numărul de înmatriculări în registrele comerțului, pe județe și surse de proveniență a capitalului, în perioada Decembrie 1990 – Decembrie 2011	6
Tabel nr. 5 – Numărul de înmatriculări în registrele comerțului, pe județe și categorii de comercianți, în perioada Decembrie 1990 – Decembrie 2011	7
2.2 Date pentru luna Decembrie 2011	8
Tabel nr. 6 – Operațiuni efectuate în registrele comerțului, pe județe și categorii de înregistrari, în luna Decembrie 2011	8
Tabel nr. 7– Numărul de înmatriculări în Decembrie 2011	9
Tabel nr. 8 – Numărul de înmatriculări în registrele comerțului, pe județe și categorii de comercianți, în luna Decembrie 2011	10
Tabel nr. 9 – Numărul de înmatriculări în registrele comerțului, pe domenii de activitate și categorii de comercianți, în luna Decembrie 2011	11-12
Tabel nr.10– Numărul societăților comerciale înmatriculate și valoarea capitalului social subscris, pe județe, în luna Decembrie 2011	13
Tabel nr. 11– Numărul societăților comerciale înmatriculate și valoarea capitalului social subscris, pe forme juridice, în luna Decembrie 2011	14
Grafic nr. 5 – Valoarea medie a capitalului social subscris pe societate comercială în luna Decembrie 2011	14

Precizări

Oficiul Registrului Comerțului este constituit în temeiul Legii nr. 26/1990, republicată cu modificările și completările ulterioare, funcționează ca instituție din decembrie 1990 și este structurat pe două niveluri:

- nivel național reprezentat de Oficiul Național al Registrului Comerțului organizat în subordinea Ministerului Justiției.
- nivel local reprezentat de cele 42 de birouri ale registrului comerțului de pe lângă tribunale, organizate în subordinea Oficiului Național al Registrului Comerțului.

Categoriile de persoane care au obligația înscrierii în registrul comerțului sunt:

- persoanele fizice: persoanele fizice autorizate, întreprinderile individuale și întreprinderile familiale care exercită în mod obișnuit acte de comerț ;
- persoanele juridice reprezentate de: societățile comerciale, societățile și companiile naționale, institutele naționale de cercetare-dezvoltare, regiile autonome, societățile cooperative, cooperativele agricole, organizațiile cooperatiste, grupurile de interes economic, grupurile europene de interes economic, societățile europene, societățile cooperative europene, filialele societăților comerciale având regimul juridic de înființare, funcționare și înmatriculare al formei juridice de societate comercială în care s-au constituit.

- Termeni utilizați în grafice și tabele

- Număr societăți comerciale, funcție de tabel, reprezintă: numărul de societăți comerciale constituite în perioada de referință, numărul de societăți comerciale radiate din registrul comerțului. Sunt incluse următoarele forme de organizare: societățile cu răspundere limitată, societățile pe acțiuni, societățile în comandită pe acțiuni, societățile în comandită simplă, societățile în nume colectiv și filialele acestora.

- Valoarea capitalului social subscris:

- total, exprimat în moneda națională: valoarea capitalului social obținută prin însumarea valorilor subscrise (în numerar și în natură) în moneda națională (lei).

- Regiuni de dezvoltare economică:

Nord-Est: Suceava, Botoșani, Neamț, Iași, Bacău, Vaslui.

Sud-Est: Vrancea, Galați, Buzău, Brăila, Tulcea, Constanța.

Sud-Muntenia: Argeș, Dâmbovița, Prahova, Teleorman, Giurgiu, Călărași, Ialomița.

Sud-Vest Oltenia: Gorj, Vâlcea, Dolj, Mehedinți, Olt.

Vest: Arad, Caraș-Severin, Hunedoara, Timiș.

Nord-Vest: Bihor, Bistrița, Cluj, Satu Mare, Sălaj, Maramureș.

Centru: Alba, Brașov, Covasna, Harghita, Mureș, Sibiu.

București-Ilfov: București, Ilfov.

• **Codul CAEN** – Clasificarea Activităților din Economia Națională aprobată prin HG nr 656/1997, modificată prin Ordinele Președintelui Institutului Național de Statistică nr. 601/2002, și nr. 337/2007, este compatibilă cu clasificarea folosită pe plan internațional în raportările statistice și documentele oficiale. Activitățile sunt clasificate după principiul omogenității, pe secțiuni, diviziuni, grupe și clase.

Abrevieri utilizate

- PF – Persoane fizice; în această categorie sunt incluse următoarele forme de organizare: persoanele fizice și asociațiile familiale înregistrate până la data de 25.04.2008, persoanele fizice autorizate, întreprinderile individuale și întreprinderile familiale.
- SNC – Societate în nume colectiv
- SCS – Societate în comandită simplă
- SCA – Societate în comandită pe acțiuni
- SA – Societate pe acțiuni
- SRL – Societate cu răspundere limitată
- RA – Regie autonomă
- SC – Societate cooperativă
- APJ – Alte persoane juridice, care au obligația înregistrării în registrul comerțului: institutele naționale de cercetare-dezvoltare, grupurile de interes economic, grupurile europene de interes economic, societățile europene, societățile cooperative europene, cooperativele agricole, organizațiile cooperatiste.

Surse de informații

Sistemul informatic unitar al registrului comerțului este proiectat de Oficiul Național al Registrului Comerțului, în conformitate cu prevederile actelor normative în vigoare cu incidență în domeniu. Sursa de informații o constituie registrele comerțului, organizate în sistem computerizat, ținute de oficiile registrului comerțului de pe lângă tribunal.

Tabel nr. 1

**Operațiuni efectuate pe categorii, în registrele comerțului,
în perioada Decembrie 1990 - Decembrie 2011, pe total țară și județe,
- ponderi ale județelor în totalul pe țară -**

Județul	Total operațiuni efectuate		din care:					
			Înmatriculări		Mențiuni		Radieri	
	Nr.	%	Nr.	%	Nr.	%	Nr.	%
0	1	2	3	4	5	6	7	8
Total ROMÂNIA	15331225	100,0	2219486	100,0	12230799	100,0	880940	100,0
ALBA	231923	1,5	38472	1,7	180967	1,5	12484	1,4
ARAD	361652	2,4	53923	2,4	285281	2,3	22448	2,5
ARGES	370331	2,4	57290	2,6	295470	2,4	17571	2,0
BACAU	354228	2,3	55107	2,5	275001	2,2	24120	2,7
BIHOR	463523	3,0	69357	3,1	370167	3,0	23999	2,7
BISTRITA-NASAUD	187145	1,2	29396	1,3	146548	1,2	11201	1,3
BOTOSANI	144197	0,9	27276	1,2	105180	0,9	11741	1,3
BRASOV	590151	3,8	68067	3,1	497944	4,1	24140	2,7
BRAILA	232614	1,5	31109	1,4	191813	1,6	9692	1,1
BUZAU	266172	1,7	39709	1,8	208801	1,7	17662	2,0
CARAS-SEVERIN	176173	1,1	26833	1,2	136613	1,1	12727	1,4
CALARASI	139550	0,9	22331	1,0	107558	0,9	9661	1,1
CLUJ	676405	4,4	101881	4,6	540451	4,4	34073	3,9
CONSTANTA	660194	4,3	90988	4,1	530793	4,3	38413	4,4
COVASNA	131043	0,9	18895	0,9	104432	0,9	7716	0,9
DAMBOVITA	220169	1,4	41966	1,9	158343	1,3	19860	2,3
DOLJ	417789	2,7	59302	2,7	334666	2,7	23821	2,7
GALATI	389735	2,5	52833	2,4	314480	2,6	22422	2,5
GIURGIU	122671	0,8	18921	0,9	96019	0,8	7731	0,9
GORJ	230911	1,5	26449	1,2	193939	1,6	10523	1,2
HARGHITA	228532	1,5	34481	1,6	182288	1,5	11763	1,3
HUNEDOARA	307256	2,0	45265	2,0	243069	2,0	18922	2,1
IALOMITA	140325	0,9	20506	0,9	109668	0,9	10151	1,2
IASI	511017	3,3	74432	3,4	409801	3,4	26784	3,0
MARAMURES	326239	2,1	55864	2,5	246052	2,0	24323	2,8
MEHEDINTI	155647	1,0	25067	1,1	119537	1,0	11043	1,3
MURES	419895	2,7	54751	2,5	342273	2,8	22871	2,6
NEAMT	322459	2,1	46694	2,1	254516	2,1	21249	2,4
OLT	182100	1,2	30981	1,4	137914	1,1	13205	1,5
PRAHOVA	514919	3,4	73494	3,3	411450	3,4	29975	3,4
SALAJ	138711	0,9	22648	1,0	106722	0,9	9341	1,1
SATU MARE	240364	1,6	37810	1,7	186039	1,5	16515	1,9
SIBIU	334282	2,2	43635	2,0	273837	2,2	16810	1,9
SUCEAVA	359823	2,3	54768	2,5	278668	2,3	26387	3,0
TELEORMAN	163053	1,1	26006	1,2	127458	1,0	9589	1,1
TIMIS	514704	3,4	78566	3,5	409119	3,3	27019	3,1
TULCEA	179477	1,2	22466	1,0	146994	1,2	10017	1,1
VASLUI	189173	1,2	27297	1,2	148361	1,2	13515	1,5
VALCEA	234629	1,5	35678	1,6	182516	1,5	16435	1,9
VRANCEA	187136	1,2	27439	1,2	150676	1,2	9021	1,0
MUN. BUCURESTI	3052308	19,9	406251	18,3	2483870	20,3	162187	18,4
ILFOV	262600	1,7	45282	2,0	205505	1,7	11813	1,3

*** Sub 0,01%

Tabel nr. 2

**Operațiuni efectuate pe categorii, în registrele comerțului,
în perioada Decembrie 1990 - Decembrie 2011, pe total țară și județe,
- ponderi ale categoriilor de operațiuni în totalul fiecărui județ -**

Județul	Total operațiuni efectuate		din care:					
			Înmatriculări		Mențiuni		Radieri	
	Nr.	%	Nr.	%	Nr.	%	Nr.	%
0	1	2	3	4	5	6	7	8
Total ROMÂNIA	15331225	100,0	2219486	14,5	12230799	79,8	880940	5,7
ALBA	231923	100,0	38472	16,6	180967	78,0	12484	5,4
ARAD	361652	100,0	53923	14,9	285281	78,9	22448	6,2
ARGES	370331	100,0	57290	15,5	295470	79,8	17571	4,7
BACAU	354228	100,0	55107	15,6	275001	77,6	24120	6,8
BIHOR	463523	100,0	69357	15,0	370167	79,9	23999	5,2
BISTRITA-NASAUD	187145	100,0	29396	15,7	146548	78,3	11201	6,0
BOTOSANI	144197	100,0	27276	18,9	105180	72,9	11741	8,1
BRASOV	590151	100,0	68067	11,5	497944	84,4	24140	4,1
BRAILA	232614	100,0	31109	13,4	191813	82,5	9692	4,2
BUZAU	266172	100,0	39709	14,9	208801	78,4	17662	6,6
CARAS-SEVERIN	176173	100,0	26833	15,2	136613	77,5	12727	7,2
CALARASI	139550	100,0	22331	16,0	107558	77,1	9661	6,9
CLUJ	676405	100,0	101881	15,1	540451	79,9	34073	5,0
CONSTANTA	660194	100,0	90988	13,8	530793	80,4	38413	5,8
COVASNA	131043	100,0	18895	14,4	104432	79,7	7716	5,9
DAMBOVITA	220169	100,0	41966	19,1	158343	71,9	19860	9,0
DOLJ	417789	100,0	59302	14,2	334666	80,1	23821	5,7
GALATI	389735	100,0	52833	13,6	314480	80,7	22422	5,8
GIURGIU	122671	100,0	18921	15,4	96019	78,3	7731	6,3
GORJ	230911	100,0	26449	11,5	193939	84,0	10523	4,6
HARGHITA	228532	100,0	34481	15,1	182288	79,8	11763	5,1
HUNEDOARA	307256	100,0	45265	14,7	243069	79,1	18922	6,2
IALOMITA	140325	100,0	20506	14,6	109668	78,2	10151	7,2
IASI	511017	100,0	74432	14,6	409801	80,2	26784	5,2
MARAMURES	326239	100,0	55864	17,1	246052	75,4	24323	7,5
MEHEDINTI	155647	100,0	25067	16,1	119537	76,8	11043	7,1
MURES	419895	100,0	54751	13,0	342273	81,5	22871	5,4
NEAMT	322459	100,0	46694	14,5	254516	78,9	21249	6,6
OLT	182100	100,0	30981	17,0	137914	75,7	13205	7,3
PRAHOVA	514919	100,0	73494	14,3	411450	79,9	29975	5,8
SALAJ	138711	100,0	22648	16,3	106722	76,9	9341	6,7
SATU MARE	240364	100,0	37810	15,7	186039	77,4	16515	6,9
SIBIU	334282	100,0	43635	13,1	273837	81,9	16810	5,0
SUCEAVA	359823	100,0	54768	15,2	278668	77,4	26387	7,3
TELEORMAN	163053	100,0	26006	15,9	127458	78,2	9589	5,9
TIMIS	514704	100,0	78566	15,3	409119	79,5	27019	5,2
TULCEA	179477	100,0	22466	12,5	146994	81,9	10017	5,6
VASLUI	189173	100,0	27297	14,4	148361	78,4	13515	7,1
VALCEA	234629	100,0	35678	15,2	182516	77,8	16435	7,0
VRANCEA	187136	100,0	27439	14,7	150676	80,5	9021	4,8
MUN. BUCURESTI	3052308	100,0	406251	13,3	2483870	81,4	162187	5,3
ILFOV	262600	100,0	45282	17,2	205505	78,3	11813	4,5

*** Sub 0,01%

Tabel nr.3

Numărul și structura pe ani a înmatriculărilor la registrele comerțului,
în perioada Decembrie 1990 - Decembrie 2011

Perioada (anul, luna)	Număr înmatriculări Nr.	Structura	
		%	
0	1	2	3
Total la Decembrie 2011, din care:	2219486	100,00	
Perioada 1990 - 2000	849469	38,27	
Anul 2001	61265	2,76	
Anul 2002	84780	3,82	
Anul 2003	123582	5,57	
Anul 2004	144284	6,50	
Anul 2005	159464	7,18	
Anul 2006	135371	6,10	
Anul 2007	144728	6,52	
Anul 2008	144173	6,50	
Anul 2009	116031	5,23	
Anul 2010	122831	5,53	
Anul 2011, din care:	133508	6,02	100,0
- ianuarie	7783		5,8
- februarie	10877		8,1
- martie	14482		10,8
- aprilie	10436		7,8
- mai	13114		9,8
- iunie	15750		11,8
- iulie	16462		12,3
- august	9012		6,8
- septembrie	9209		6,9
- octombrie	9009		6,7
- noiembrie	9715		7,3
- decembrie	7659		5,7

Notă: Coloana 2 reprezintă structura anuală a înmatriculărilor; coloana 3 reprezintă structura pe luni în anul curent.

*** Sub 0,01%

Grafic nr. 1

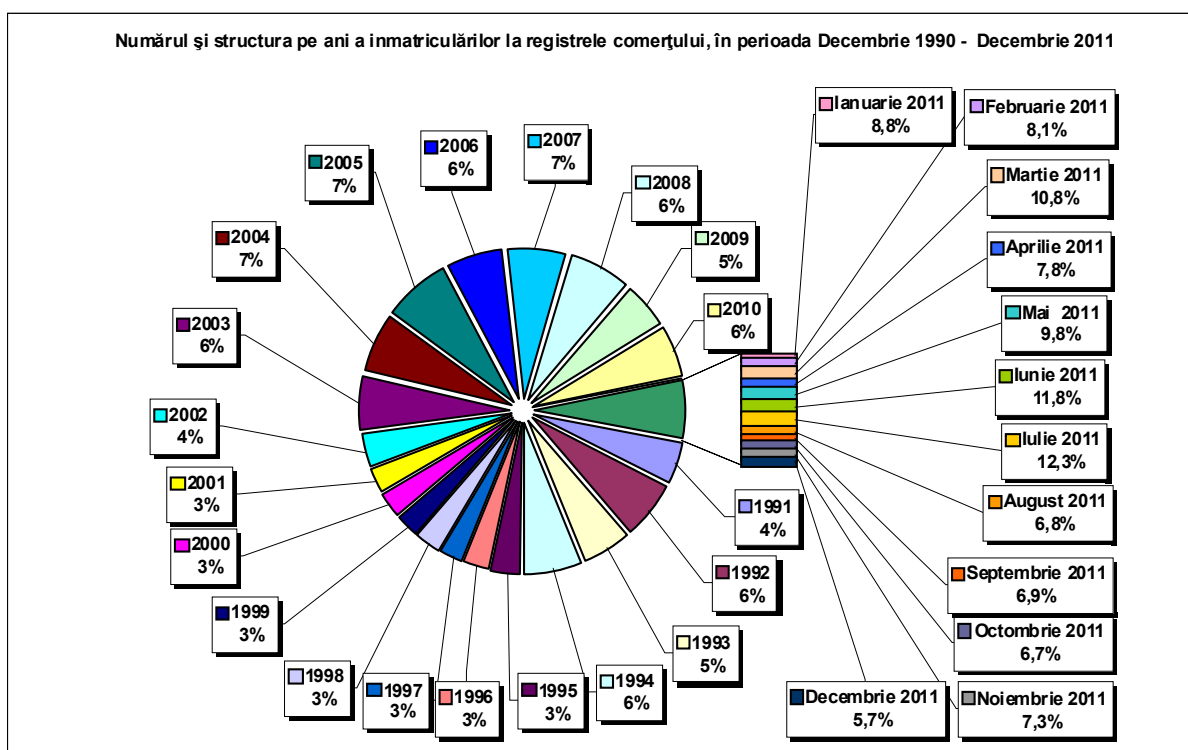

**Numărul înmatriculărilor la registrele comerțului, pe județe și
surse de proveniență a capitalului,
în perioada Decembrie 1990 - Decembrie 2011**

Județul	Total		din care:						Ierarhia în funcție de: *	
			Capital privat				Capital majoritar de stat			Capital mixt (stat+privat)
			din care:				din care:			
			PF	Societăți comerciale	SC	APJ	RA	Societăți comerciale		Societăți comerciale
Nr.	%	Nr.	Nr.	Nr.	Nr.	Nr.	Nr.	Nr.		
0	1	2	3	4	5	6	7	8	9	10
Total ROMÂNIA	2219486	100,0	679704	1519447	2047	5802	1395	2421	8677	X
ALBA	38472	1,7	16837	21194	36	150	38	47	170	23
ARAD	53924	2,4	21958	31327	60	171	30	43	336	15
ARGES	57289	2,6	20545	36303	48	177	31	32	153	10
BACAU	55107	2,5	20757	33728	154	162	35	46	226	12
BIHOR	69357	3,1	21317	47409	63	157	40	62	309	7
BISTRITA-NASAUD	29396	1,3	12820	16261	46	102	29	29	109	29
BOTOSANI	27276	1,2	13788	12947	40	185	21	176	119	32
BRASOV	68101	3,1	17626	49980	58	129	49	87	172	8
BRAILA	31075	1,4	10145	20543	42	102	30	46	167	27
BUZAU	39709	1,8	13175	26132	46	155	28	42	131	22
CARAS-SEVERIN	26833	1,2	10219	16221	42	109	39	65	138	33
CALARASI	22331	1,0	7797	14224	22	93	18	77	100	39
CLUJ	101881	4,6	30159	71138	62	163	52	43	264	2
CONSTANTA	90988	4,1	21073	68970	87	212	51	52	543	3
COVASNA	18895	0,9	7809	10807	42	72	24	32	109	42
DAMBOVITA	41966	1,9	20683	20849	32	141	30	75	156	21
DOLJ	59302	2,7	15821	42968	39	172	40	58	204	9
GALATI	52833	2,4	14391	38043	35	140	30	51	143	16
GIURGIU	18922	0,9	5102	13476	15	85	23	110	111	41
GORJ	26448	1,2	8249	17755	26	184	51	83	100	34
HARGHITA	34481	1,6	16105	17916	64	97	24	43	232	26
HUNEDOARA	45265	2,0	14346	30376	33	85	42	96	287	19
IALOMITA	20506	0,9	8339	11905	27	83	15	46	91	40
IASI	74432	3,4	26143	47575	89	171	34	78	344	5
MARAMURES	55864	2,5	24489	31001	43	129	38	41	124	11
MEHEDINTI	25067	1,1	9951	14863	19	89	19	27	99	36
MURES	54751	2,5	22346	31943	68	161	30	34	169	14
NEAMT	46694	2,1	18769	27465	66	168	30	30	166	17
OLT	30981	1,4	12980	17595	27	166	26	64	123	28
PRAHOVA	73494	3,3	25628	47216	67	185	52	74	272	6
SALAJ	22648	1,0	10109	12276	41	111	19	28	64	37
SATU MARE	37810	1,7	14339	23129	41	104	21	42	135	24
SIBIU	43635	2,0	13665	29504	38	122	35	110	161	20
SUCEAVA	54768	2,5	27236	26921	73	219	31	67	221	13
TELEORMAN	26006	1,2	10227	15329	33	166	21	46	184	35
TIMIS	78566	3,5	16484	61400	69	155	38	69	351	4
TULCEA	22466	1,0	8810	13279	37	67	19	42	212	38
VASLUI	27297	1,2	13937	13029	22	116	16	41	136	31
VALCEA	35678	1,6	15696	19544	65	176	42	40	115	25
VRANCEA	27439	1,2	9954	17175	35	116	17	28	114	30
MUN. BUCURESTI	406251	18,3	43044	361622	64	157	116	106	1143	1
ILFOV	45282	2,0	6836	38109	31	98	21	13	174	18

*) numărul total al comercianților (col 1)

*** Sub 0,01%

**Numărul de înmatriculări la registrele comerțului,
pe județe și categorii de comercianți,
în perioada Decembrie 1990 - Decembrie 2011**

Județul	Total		din care:							
			PF	societăți comerciale: 1530545				RA	SC	APJ
	SNC	SCS		SRL	SA					
	Nr.	%	Nr.	Nr.	Nr.	Nr.	Nr.	Nr.	Nr.	
0	1	2	3	4	5	6	7	8	9	10
Total ROMÂNIA	2219486	100,0	679704	32683	1631	1461913	34311	1395	2047	5802
ALBA	38472	1,7	16837	890	11	19932	578	38	36	150
ARAD	53923	2,4	21958	54	13	30920	717	30	60	171
ARGES	57290	2,6	20545	107	15	35521	846	31	48	177
BACAU	55107	2,5	20757	1299	4	31933	763	35	154	162
BIHOR	69357	3,1	21317	127	48	46666	939	40	63	157
BISTRITA-NASAUD	29396	1,3	12820	146	26	15791	436	29	46	102
BOTOSANI	27276	1,2	13788	468	1	12310	463	21	40	185
BRASOV	68067	3,1	17626	239	21	49036	909	49	58	129
BRAILA	31109	1,4	10145	376	13	19856	545	30	42	102
BUZAU	39709	1,8	13175	3747	46	21915	597	28	46	155
CARAS-SEVERIN	26833	1,2	10219	118	9	15820	477	39	42	109
CALARASI	22331	1,0	7797	609	3	13421	368	18	22	93
CLUJ	101881	4,6	30159	2112	21	67929	1383	52	62	163
CONSTANTA	90988	4,1	21073	311	23	67685	1546	51	87	212
COVASNA	18895	0,9	7809	148	4	10482	314	24	42	72
DAMBOVITA	41966	1,9	20683	60	8	20503	509	30	32	141
DOLJ	59302	2,7	15821	1560	8	40733	929	40	39	172
GALATI	52833	2,4	14391	1574	6	35783	874	30	35	140
GIURGIU	18921	0,9	5102	35	8	13315	338	23	15	85
GORJ	26449	1,2	8249	29	1	17400	509	51	26	184
HARGHITA	34481	1,6	16105	62	7	17616	506	24	64	97
HUNEDOARA	45265	2,0	14346	1166	98	28794	701	42	33	85
IALOMITA	20506	0,9	8339	269	12	11406	355	15	27	83
IASI	74432	3,4	26143	508	112	46322	1053	34	89	171
MARAMURES	55864	2,5	24489	1928	23	28596	618	38	43	129
MEHEDINTI	25067	1,1	9951	427	3	14213	346	19	19	89
MURES	54751	2,5	22346	37	34	31381	694	30	68	161
NEAMT	46694	2,1	18769	3293	30	23651	687	30	66	168
OLT	30981	1,4	12980	1611	1	15664	506	26	27	166
PRAHOVA	73494	3,3	25628	3122	15	43477	948	52	67	185
SALAJ	22648	1,0	10109	600	4	11462	302	19	41	111
SATU MARE	37810	1,7	14339	283	10	22526	486	21	41	104
SIBIU	43635	2,0	13665	778	50	28256	691	35	38	122
SUCEAVA	54768	2,5	27236	438	8	26157	606	31	73	219
TELEORMAN	26006	1,2	10227	272	399	14451	437	21	33	166
TIMIS	78566	3,5	16484	617	35	59865	1303	38	69	155
TULCEA	22466	1,0	8810	1363	114	11570	486	19	37	67
VASLUI	27297	1,2	13937	90	13	12676	427	16	22	116
VALCEA	35678	1,6	15696	364	6	18816	513	42	65	176
VRANCEA	27439	1,2	9954	357	10	16479	471	17	35	116
MUN. BUCURESTI	406251	18,3	43044	1039	323	354088	7420	116	64	157
ILFOV	45282	2,0	6836	50	35	37496	715	21	31	98

Tabel nr. 6

**Operațiuni efectuate în registrele comerțului,
pe județe și categorii,
în luna Decembrie 2011**

Județul	Total operațiuni efectuate		din care:					
			Înmatriculări		Mențiuni		Radieri	
	Nr.	%	Nr.	%	Nr.	%	Nr.	%
0	1	2	3	4	5	6	7	8
Total ROMÂNIA	52604	100,0	7659	14,56	37990	72,22	6955	13,22
ALBA	547	100,0	105	19,2	365	66,7	77	14,1
ARAD	1248	100,0	151	12,1	827	66,3	270	21,6
ARGES	1251	100,0	239	19,1	888	71,0	124	9,9
BACAU	1105	100,0	148	13,4	790	71,5	167	15,1
BIHOR	1318	100,0	219	16,6	917	69,6	182	13,8
BISTRITA-NASAUD	692	100,0	127	18,4	414	59,8	151	21,8
BOTOSANI	429	100,0	67	15,6	267	62,2	95	22,1
BRASOV	1596	100,0	270	16,9	1058	66,3	268	16,8
BRAILA	675	100,0	106	15,7	422	62,5	147	21,8
BUZAU	1048	100,0	144	13,7	806	76,9	98	9,4
CARAS-SEVERIN	552	100,0	84	15,2	430	77,9	38	6,9
CALARASI	507	100,0	50	9,9	373	73,6	84	16,6
CLUJ	2171	100,0	376	17,3	1378	63,5	417	19,2
CONSTANTA	2413	100,0	315	13,1	1927	79,9	171	7,1
COVASNA	380	100,0	56	14,7	287	75,5	37	9,7
DAMBOVITA	766	100,0	141	18,4	425	55,5	200	26,1
DOLJ	1236	100,0	245	19,8	851	68,9	140	11,3
GALATI	1359	100,0	192	14,1	1034	76,1	133	9,8
GIURGIU	392	100,0	83	21,2	284	72,4	25	6,4
GORJ	664	100,0	89	13,4	493	74,2	82	12,3
HARGHITA	802	100,0	103	12,8	578	72,1	121	15,1
HUNEDOARA	1007	100,0	133	13,2	786	78,1	88	8,7
IALOMITA	544	100,0	71	13,1	438	80,5	35	6,4
IASI	2212	100,0	296	13,4	1497	67,7	419	18,9
MARAMURES	915	100,0	152	16,6	675	73,8	88	9,6
MEHEDINTI	320	100,0	81	25,3	190	59,4	49	15,3
MURES	1443	100,0	155	10,7	983	68,1	305	21,1
NEAMT	971	100,0	115	11,8	757	78,0	99	10,2
OLT	469	100,0	102	21,7	336	71,6	31	6,6
PRAHOVA	1833	100,0	264	14,4	1221	66,6	348	19,0
SALAJ	607	100,0	55	9,1	436	71,8	116	19,1
SATU MARE	724	100,0	78	10,8	515	71,1	131	18,1
SIBIU	1184	100,0	140	11,8	861	72,7	183	15,5
SUCEAVA	870	100,0	139	16,0	595	68,4	136	15,6
TELEORMAN	331	100,0	89	26,9	206	62,2	36	10,9
TIMIS	1856	100,0	320	17,2	1343	72,4	193	10,4
TULCEA	472	100,0	63	13,3	362	76,7	47	10,0
VASLUI	521	100,0	77	14,8	390	74,9	54	10,4
VALCEA	790	100,0	108	13,7	596	75,4	86	10,9
VRANCEA	557	100,0	73	13,1	386	69,3	98	17,6
MUN. BUCURESTI	11111	100,0	1516	13,6	8307	74,8	1288	11,6
ILFOV	2716	100,0	322	11,9	2296	84,5	98	3,6

*** Sub 0,01%

**Numărul de înmatriculări la registrele comerțului,
pe județe și categorii de comercianți,
în luna Decembrie 2011**

Județul	Total		din care:							
			PF	societăți comerciale: 4420				RA	SC	APJ
				SNC	SCS	SRL	SA			
				Nr.	Nr.	Nr.	Nr.			
Nr.	%	Nr.	Nr.	Nr.	Nr.	Nr.	Nr.			
0	1	2	3	4	5	6	7	8	9	10
Total ROMÂNIA	7659	100,0	3220			4385	35		8	11
ALBA	105	1,4	64			40	1			
ARAD	151	2,0	60			91				
ARGES	239	3,1	124			115				
BACAU	148	1,9	77			68			3	
BIHOR	219	2,9	89			128				2
BISTRITA-NASAUD	127	1,7	85			41				1
BOTOSANI	67	0,9	36			31				
BRASOV	270	3,5	100			166	2			2
BRAILA	106	1,4	66			40				
BUZAU	144	1,9	66			78				
CARAS-SEVERIN	84	1,1	41			42				1
CALARASI	50	0,7	26			22	2			
CLUJ	376	4,9	139			234	2			1
CONSTANTA	315	4,1	107			207	1			
COVASNA	56	0,7	31			24			1	
DAMBOVITA	141	1,8	91			50				
DOLJ	245	3,2	129			116				
GALATI	192	2,5	89			102	1			
GIURGIU	83	1,1	30			53				
GORJ	89	1,2	57			32				
HARGHITA	103	1,3	64			38	1			
HUNEDOARA	133	1,7	64			69				
IALOMITA	71	0,9	36			35				
IASI	296	3,9	154			139	1		2	
MARAMURES	152	2,0	89			62	1			
MEHEDINTI	81	1,1	52			29				
MURES	155	2,0	73			82				
NEAMT	115	1,5	61			54				
OLT	102	1,3	54			48				
PRAHOVA	264	3,4	139			124				1
SALAJ	55	0,7	27			27	1			
SATU MARE	78	1,0	29			49				
SIBIU	140	1,8	62			76			1	1
SUCEAVA	139	1,8	65			73	1			
TELEORMAN	89	1,2	37			52				
TIMIS	320	4,2	118			202				
TULCEA	63	0,8	33			29			1	
VASLUI	77	1,0	46			31				
VALCEA	108	1,4	74			33				1
VRANCEA	73	1,0	34			37	1			1
MUN. BUCURESTI	1516	19,8	345			1153	18			
ILFOV	322	4,2	57			263	2			

**Numărul de înmatriculări la registrele comerțului,
pe județe și surse de proveniență a capitalului,
în luna Decembrie 2011**

Județul	Total		din care:						Ierarhia în funcție de: *	
			Capital privat				Capital majoritar de stat			Capital mixt (stat+privat)
			din care:				din care:			
			PF	Societăți comerciale	SC	APJ	RA	Societăți comerciale		Societăți comerciale
Nr.	%	Nr.	Nr.		Nr.	Nr.	Nr.			
0	1	2	3	4	5	6	7	8	9	10
Total ROMÂNIA	7659	100,0	3220	4420	8	11				X
ALBA	105	1,4	64	41						26
ARAD	151	2,0	60	91						15
ARGES	239	3,1	124	115						10
BACAU	148	1,9	77	68	3					16
BIHOR	219	2,9	89	128		2				11
BISTRITA-NASAUD	127	1,7	85	41		1				22
BOTOSANI	67	0,9	36	31						38
BRASOV	270	3,5	100	168		2				7
BRAILA	106	1,4	66	40						25
BUZAU	144	1,9	66	78						17
CARAS-SEVERIN	84	1,1	41	42		1				31
CALARASI	50	0,7	26	24						42
CLUJ	376	4,9	139	236		1				2
CONSTANTA	315	4,1	107	208						5
COVASNA	56	0,7	31	24	1					40
DAMBOVITA	141	1,8	91	50						18
DOLJ	245	3,2	129	116						9
GALATI	192	2,5	89	103						12
GIURGIU	83	1,1	30	53						32
GORJ	89	1,2	57	32						29
HARGHITA	103	1,3	64	39						27
HUNEDOARA	133	1,7	64	69						21
IALOMITA	71	0,9	36	35						37
IASI	296	3,9	154	140	2					6
MARAMURES	152	2,0	89	63						14
MEHEDINTI	81	1,1	52	29						33
MURES	155	2,0	73	82						13
NEAMT	115	1,5	61	54						23
OLT	102	1,3	54	48						28
PRAHOVA	264	3,4	139	124		1				8
SALAJ	55	0,7	27	28						41
SATU MARE	78	1,0	29	49						34
SIBIU	140	1,8	62	76	1	1				19
SUCEAVA	139	1,8	65	74						20
TELEORMAN	89	1,2	37	52						30
TIMIS	320	4,2	118	202						4
TULCEA	63	0,8	33	29	1					39
VASLUI	77	1,0	46	31						35
VALCEA	108	1,4	74	33		1				24
VRANCEA	73	1,0	34	38		1				36
MUN. BUCURESTI	1516	19,8	345	1171						1
ILFOV	322	4,2	57	265						3

*) numărul total al comercianților (col 1)

*** Sub 0,01%

**Numărul de înmatriculări la registrele comerțului,
pe domenii de activitate* și categorii de comercianți,
în luna Decembrie 2011**

Diviziune CAEN	Domeniul de activitate	Total		din care:								
				FF	societăți comerciale: 4420				RA	APJ	SC	
					SNC	SCS	SRL	SA				
					Nr.	Nr.	Nr.	Nr.				
0	1	2	3	4	5	6	7	8	9	10	11	
	Total ROMÂNIA	7659	100,0	3220			4385	35			8	11
1	Agricultura, vanatoare si servicii anexe	549	7,2	426			115					8
2	Silvicultura si exploatare forestiera	40	0,5	4			36					
3	Pescuitul si acvacultura	30	0,4	14			16					
5	Extractia carbunelui superior si inferior											
6	Extractia petrolului brut si a gazelor naturale	1	0,0				1					
7	Extractia minerurilor metalifere											
8	Alte activitati extractive	9	0,1				8	1				
9	Activitati de servicii anexe extractiei											
10	Industria alimentara	88	1,1	18			70					
11	Fabricarea bauturilor	5	0,1	2			3					
12	Fabricarea produselor din tutun											
13	Fabricarea produselor textile	10	0,1	2			8					
14	Fabricarea articolelor de imbracaminte	36	0,5	11			25					
15	Tabacirea si finisarea pielor; fabricarea articolelor de voiaj si marochinarie, hamasamentelor si incaltarii; prepararea si vopsirea	9	0,1	1			8					
16	Prelucrarea lemnului, fabricarea produselor din lemn si pluta, cu exceptia mobilei; fabricarea articolelor din paie si din alte materiale vegetale impletite	42	0,5	10			31			1		
17	Fabricarea hartiei si a produselor din hartie	4	0,1	1			3					
18	Tiparire si reproducerea pe suporti a inregistrarilor	9	0,1	2			7					
19	Fabricarea produselor de cocserie si a produselor obtinute din prelucrarea titeiului											
20	Fabricarea substantelor si a produselor chimice	8	0,1				8					
21	Fabricarea produselor farmaceutice de baza si a preparatelor farmaceutice											
22	Fabricarea produselor din cauciuc si mase plastice	19	0,2	7			12					
23	Fabricarea altor produse din minerale nemetalice	20	0,3	2			17	1				
24	Industria metalurgica	5	0,1				5					
25	Industria constructiilor metalice si a produselor din metal, exclusiv masini, utilaje si instalatii	62	0,8	27			35					
26	Fabricarea calculatoarelor si a produselor electronice si optice	1	0,0	1								
27	Fabricarea echipamentelor electrice	3	0,0				3					
28	Fabricarea de masini, utilaje si echipamente n.c.a.	2	0,0				2					
29	Fabricarea autovehiculelor de transport rutier, a remorcilor si semiremorcilor	2	0,0				2					
30	Fabricarea altor mijloace de transport	2	0,0				2					
31	Fabricarea de mobila	21	0,3	4			17					
32	Alte activitati industriale n.c.a.	33	0,4	19			13			1		
33	Repararea, intretinerea si instalarea masinilor si echipamentelor	25	0,3	5			20					
35	Productia si furnizarea de energie electrica si termica, gaze, apa caldasi aer conditionat	85	1,1				84	1				
36	Captarea, tratarea si distributia apei	6	0,1	2			4					
37	Colectarea si epurarea apelor uzate	2	0,03				2					
38	Colectarea, tratarea si eliminarea deeurilor; activitati de recuperare a materialelor reciclabile	55	0,72	8			47					
39	Activitati si servicii de decontaminare	2	0,03				2					
41	Constructii de cladiri	286	3,73	31			252	3				
42	Lucrari de geniu civil	26	0,34	1			24					1
43	Lucrari speciale de constructii	209	2,73	74			135					
45	Comert cu ridicata si cu amanuntul, intretinerea si repararea autovehiculelor si motocicletelor	202	2,64	61			138			3		
46	Comert cu ridicata cu exceptia comerțului cu autovehicule si motociclete	752	9,82	141			607	1		1		2
47	Comert cu amanuntul, cu exceptia autovehiculelor si motocicletelor	1285	16,78	610			673	2				
49	Transporturi terestre si transporturi prin conducte	439	5,73	117			322					
50	Transporturi pe apa	5	0,07				5					

* Domenii de activitate declarate la înmatriculare conform clasificării codului CAEN rev. 2

Numărul de înmatriculări la registrele comerțului,
pe domenii de activitate* și categorii de comercianți,
în luna Decembrie 2011

Diviziune CAEN	Domeniul de activitate	Total		din care:								
				PF+AF	societăți comerciale: 4420				RA	APJ	SC	
					SNC	SCS	SRL	SA				
					Nr.	Nr.	Nr.	Nr.				
0	1	2	3	4	5	6	7	8	9	10	11	
	Total ROMÂNIA	7659	100,0	3220			4385	35			8	11
51	Transporturi aeriene											
52	Depozitare și activități auxiliare pentru transporturi	29	0,4	6			23					
53	Activități de poșta și de curier	14	0,2	5			9					
55	Hoteluri și alte facilități de cazare	62	0,8	21			41					
56	Restaurante și alte activități de servicii de alimentație	291	3,8	78			213					
58	Activități de editare	39	0,5	8			31					
59	Activități de producție cinematografică, video și de programe de televiziune; înregistrări audio și activități de editare muzicală	28	0,4	7			21					
60	Activități de difuzare și transmitere de programe	3	0,0	1			2					
61	Telecomunicații	33	0,4	15			17	1				
62	Activități de servicii în tehnologia informației	244	3,2	131			113					
63	Activități de servicii informatice	83	1,1	46			37					
64	Intermedieri financiare, cu excepția activităților de asigurări și ale fondurilor de pensii	56	0,7	10			26	20				
65	Activități de asigurări, reasigurări și ale fondurilor de pensii (cu excepția celor din sistemul public de asigurări sociale)	2	0,0					2				
66	Activități auxiliare pentru intermedieri financiare, activități de asigurare și fonduri de pensii	170	2,2	127			43					
68	Tranzacții imobiliare	146	1,9	36			109	1				
69	Activități juridice și de contabilitate	77	1,0	29			48					
70	Activități ale direcțiilor (centralelor), birourilor administrative centralizate, activități de management și de consultanță în management	341	4,5	183			157				1	
71	Activități de arhitectură și inginerie; activități de testări și analiză tehnică	183	2,4	73			109	1				
72	Cercetare-dezvoltare	11	0,1	6			5					
73	Publicitate și activități de studiere a pieței	104	1,4	34			70					
74	Alte activități profesionale, științifice și tehnice	148	1,9	92			56					
75	Activități veterinare	19	0,2				19					
77	Activități de închiriere și leasing	28	0,4	5			23					
78	Activități de servicii privind forța de muncă	54	0,7	13			40				1	
79	Activități ale agenților turistice și a tur-operatorilor; alte servicii de rezervare și asistență turistică	39	0,5	2			37					
80	Activități de investigații și protecție	13	0,2				13					
81	Activități de peisagistică și servicii pentru clădiri	68	0,9	31			37					
82	Activități de secretariat, servicii suport și alte activități de servicii prestate în principal întreprinderilor	342	4,5	285			57					
84	Administrație publică și aparare; asigurări sociale din sistemul public	1	0,0				1					
85	Învățământ	149	1,9	101			48					
86	Activități referitoare la sănătatea umană	70	0,9	8			61	1				
87	Servicii combinate de îngrijire medicală și asistență socială, cu cazare	3	0,0				3					
88	Activități de asistență socială, fără cazare	6	0,1	1			5					
90	Activități de creație și interpretare artistică	59	0,8	47			12					
91	Activități ale bibliotecilor, arhivelor, muzeelor și alte activități culturale	1	0,0	1								
92	Activități de jocuri de noroc și pariuri	9	0,1	1			8					
93	Activități sportive, recreative și distractive	82	1,1	29			53					
94	Activități asociative diverse											
95	Reparații de calculatoare, de articole personale și de uz gospodăresc	65	0,8	42			23					
96	Alte activități de servicii	198	2,6	145			53					
97	Activități ale gospodăriilor private în calitate de angajator de personal casnic											
98	Activități ale gospodăriilor private de producere de bunuri și servicii destinate consumului propriu											
99	Activități ale organizațiilor și organismelor extrateritoriale											

* Domeniul de activitate declarat la înmatriculare conform clasificării codului CAEN

**Numărul societăților comerciale înmatriculate
și valoarea capitalului social subscris, pe județe,
în luna Decembrie 2011**

Județul	Total societăți comerciale înmatriculate		Valoarea capitalului social subscris		Valoarea medie a capitalului social subscris pe societate
	Nr.	%	mil Ron	%	mil Ron
0	1	2	3	4	5
Total ROMÂNIA	4420	100,0	128892,1	100,0	29,2
ALBA	41	0,9	902,4	0,7	220,1
ARAD	91	2,1	1892,9	1,5	208,0
ARGES	115	2,6	63,5	0,0	5,5
BACAU	68	1,5	34,1	0,0	5,0
BIHOR	128	2,9	85,3	0,1	6,7
BISTRITA-NASAUD	41	0,9	21,4	0,0	5,2
BOTOSANI	31	0,7	7,1	***	2,3
BRASOV	168	3,8	255,1	0,2	15,2
BRAILA	40	0,9	1040,8	0,8	260,2
BUZAU	78	1,8	69,7	0,1	8,9
CARAS-SEVERIN	42	1,0	15,9	0,0	3,8
CALARASI	24	0,5	100,0	0,1	41,7
CLUJ	236	5,3	300,0	0,2	12,7
CONSTANTA	208	4,7	176,0	0,1	8,5
COVASNA	24	0,5	10,2	***	4,2
DAMBOVITA	50	1,1	4184,2	3,2	836,8
DOLJ	116	2,6	37,6	0,0	3,2
GALATI	103	2,3	266,7	0,2	25,9
GIURGIU	53	1,2	286,1	0,2	54,0
GORJ	32	0,7	21,8	0,0	6,8
HARGHITA	39	0,9	598,8	0,5	153,5
HUNEDOARA	69	1,6	22,1	0,0	3,2
IALOMITA	35	0,8	9,0	***	2,6
IASI	140	3,2	776,8	0,6	55,5
MARAMURES	63	1,4	224,3	0,2	35,6
MEHEDINTI	29	0,7	8,5	***	2,9
MURES	82	1,9	190,0	0,1	23,2
NEAMT	54	1,2	292,2	0,2	54,1
OLT	48	1,1	20,6	0,0	4,3
PRAHOVA	124	2,8	128,1	0,1	10,3
SALAJ	28	0,6	6,4	***	2,3
SATU MARE	49	1,1	18,1	0,0	3,7
SIBIU	76	1,7	1114,6	0,9	146,7
SUCEAVA	74	1,7	1286,2	1,0	173,8
TELEORMAN	52	1,2	12,4	***	2,4
TIMIS	202	4,6	874,4	0,7	43,3
TULCEA	29	0,7	15,2	0,0	5,2
VASLUI	31	0,7	55,7	0,0	18,0
VALCEA	33	0,7	339,1	0,3	102,8
VRANCEA	38	0,9	22,8	0,0	6,0
MUN. BUCURESTI	1171	26,5	59175,7	45,9	505,3
ILFOV	265	6,0	53930,3	41,8	2035,1

*** Sub 0,01%

**Numărul societăților comerciale înmatriculate
și valoarea capitalului social subscris, pe forme juridice,
în luna Decembrie 2011**

Forma juridică	Total societăți comerciale înmatriculate		Valoarea capitalului social subscris		Valoarea medie a capitalului social subscris pe societate
	Nr.	%	mil. Lei	%	mil. Lei
0	1	2	3	4	5
Total ROMÂNIA	4420	100,0	128892,1	100,0	2916,1
SNC					
SCS					
SA	35	0,8	89520,8	69,5	2557,7
SRL	4385	99,2	39371,3	30,5	9,0

Notă: La calculul mediei au fost excluse sucursalele datorită faptului că acestea, conform Legii nr. 31/1990, nu au personalitate juridică

*** Sub 0,01%

Grafic nr. 5

